

広
報

ひあき

11

令和4年
2022

vol.211



日置市イメージキャラクター
「ひお吉くん」

特集

一人で悩まないで。

●今月号のもくじ

- ・特集「一人で悩まないで。」
- ・まちの話題
- ・行政インフォメーション
- ・Hioki100 情報
- ・お知らせ版
- ・図書館へようこそ
- ・読者の声
- ・市民の窓

パープルリボンの意味を知っていますか？

パープルリボンは、女性への暴力の根絶を訴える運動のシンボルマークです。
 毎年11月12日から25日までの2週間を「女性に対する暴力をなくす運動」期間と定めています。
 配偶者やパートナーからの暴力、性犯罪、売買春、セクシュアル・ハラスメント、ストーカー行為など女性に対する暴力は、女性の人権を著しく侵害するものです。暴力そのものは、性別やお互いの間柄を問わず、決して許されるものではありません。日ごろから一人一人がDVなどに関心を持ち、互いに尊重し合う意識や暴力は許さないという意識をみんなで持つことが大切です。

～配偶者や交際相手からの暴力に悩んでいませんか？～ 「暴力」とは身体的暴力だけではなく、さまざまな形をとってあらわれます。

| | | | |
|--|--|--|--|
| 身体的なもの ・殴る ・蹴る ・物を投げる ・突き飛ばす | 精神的・社会的なもの ・大声で怒鳴る ・無視する ・交友関係を厳しく監視する | 経済的なもの ・生活費を渡さない ・働かない ・借金を重ねる | 性的なもの ・性行為を強要する ・避妊に協力しない |
|--|--|--|--|

DVに関する相談窓口

～相談は無料 秘密は守ります～

- ◆鹿児島県女性相談センター
099-222-1467
- ◆鹿児島県男女共同参画センター
099-221-6630、099-221-6631

※身の危険を感じた場合は、110番へ！

<市民のための相談室（日置市男女共同参画相談）>

～一人で悩まないで、まずはお電話ください～

- パートナーからの暴力や暴言
- 子育て・介護のこと ●自分自身の生き方
- 学校・友人・職場・地域のこと など

【相談専用ダイヤル】 099-273-2160

月曜日～金曜日(土、日、祝日を除く) 午前8時30分～午後4時30分
 ※面接相談は、事前にお電話をください。

ココロにモヤモヤ、抱えていませんか？

人に話すことで心が軽くなることがあります。「日置市女性センター銀天街」では、「心のモヤモヤ相談」を設けて、男女共同参画専門員が相談を受け付けています。女性に限らず、どなたでもご相談いただけます。あなたの悩みや不安に寄り添い、できることを一緒に考えていきます。

【日置市女性センター銀天街】

住所 日置市伊集院町徳重439番地8（南日本銀行銀天街出張所内）
 開館 毎週 水・金・日（祝日は閉館） 開館時間 午前10時～午後4時
 電話 099-295-3411 ※Facebookでも情報発信を行っています。



facebook

日置市も「パープルリボンキャンペーン」に取り組みます！

- パネル展 期日 11月12日～11月25日
場所 日置市中央公民館、日置市女性センター銀天街、日置市役所各支所
- パープルリボンツリー展示 場所 日置市中央公民館、日置市女性センター銀天街
- 第16回吹上秋祭り2022に「男女共同参画」ブースを出展します。
日時 11月20日 午前10時～午後3時 場所 吹上浜公園

お問い合わせ先 本庁企画課国際交流・男女共同参画係 ☎099-248-9403



一人で悩まないで。

家庭や学校、地域などでの子ども虐待問題や女性への暴力が問題となっています。「どこに相談したらいいのかわからない」「相談するのが怖い」などたくさんの悩みを抱え込んでる方も少なくありません。一人で悩まないでほしいのです。

オレンジリボンやパープルリボンは、皆さんが抱えている問題を一緒に解決するシンボルマークです！

オレンジリボン運動を知っていますか？

オレンジリボン運動は、子ども虐待をなくすことを呼びかける市民運動です。毎年11月を「児童虐待防止推進月間」として、児童虐待防止のための広報・啓発活動などさまざまな取り組みを実施します。

令和3年度相談件数
20万7,659件

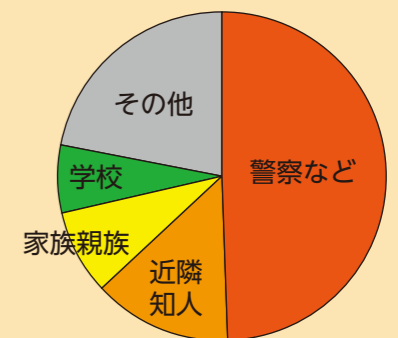

「児童虐待防止推進月間」標語

～令和4年度最優秀作品～

「もしかして？」ためらわないで！189（いちはやく）

どんなときに電話すればいいの？

| | | | |
|---------------------------------------|--------------------------------------|---------------------------------------|---|
| 身体的虐待 ・殴る、蹴る、叩く ・激しく揺さぶる | 性的虐待 ・子どもへの性行為 ・性行為を見せる | ネグレクト ・家に閉じ込める ・ひどく不潔にする | 心理的虐待 ・言葉による脅し ・子どもの前で家族に対して暴力をふるう |
|---------------------------------------|--------------------------------------|---------------------------------------|---|

児童虐待かも…と思ったら、すぐにお電話ください

児童相談所 虐待対応ダイヤル

通話料無料

いちはやく
189



オレンジ色は、子どもたちの明るい未来を表しています。

お問い合わせ先 本庁こども未来課子育て支援係 ☎099-201-3421

9月23日 歴史と笑顔あふれる黒川どんげえ祭、開催!
吹上の新たな観光イベント誕生



黒川どんげえ祭の様子

『ひおきとプロジェクトカメラハウス』の1つ「黒川どんげえ」で、初となる「黒川どんげえ祭」が開催されました。せっかくなら地域を盛り上げるために何かしたい!と、伊作Goわっぜえ会・日新公顕彰会を中心に企画されました。伊作小学校金管バンドによる演奏を始め、甲冑着付け体験、打ち上げ花火など目白押しのイベントが催され、会場は来場客の笑顔に包まれました。日新公顕彰会会長の福田晋拓さんは、「伊作の歴史に少しでも興味を持ってもらいたい。来年からも続けて、伊作の目玉イベントとして成長していけたら」と意気込みを語りました。

9月27日 日置市の未来のために!
公益社団法人日置市農業公社第10期研修生修了式



修了証書を手にする磯畑さん

公益社団法人日置市農業公社第10期研修生修了式が行われました。未来の日置市の農業を担う人材を育成する目的で日置市農業公社が行っている研修制度で2年間研修を行います。

今回、研修修了となった磯畑善之さんは、ミニトマトを専門とし、令和2年10月から吹上町で研修。「縁あって日置市の農業公社で研修させていただきましたが、充実した2年間で、これからの農業人生に生かしていけるような研修期間にできたと考えています」と話しました。

8月29日 九州ブロック代表として!
吹上水球クラブ表敬訪問



吹上水球クラブの皆さん

8月22日から行われた第45回全国JOCジュニアオリンピックカップ夏季水泳競技大会に九州ブロック代表として出場した吹上水球クラブが永山市長を表敬訪問しました。コロナ禍でなかなか練習もできない中でしたが、目標はベスト8。惜しくも目標達成とはなりませんでした。全力で戦ってくれました。

選手の皆さんは、「九州大会では、私たちの攻撃が通用したが全国では足りない部分を多く感じた」「水球は高校でも続けるので、経験を生かしたい」など大会の反省と今後の目標を話しました。

9月11日 ずっと忘れないよ! 上市来中学校!
日置市立上市来中学校閉校記念運動会



必死でバトンをつなぐ卒業生

来年3月で閉校となる東市来地域の上市来中学校で、閉校記念運動会が行われました。卒業生約300人により行われた運動会。中学生や高校生をはじめ多くの方が参加し、青春時代を過ごした母校を懐かしみながら汗を流しました。

中でもおはら節では、若者は地域の方の手本を見ながら踊り、参加者全員で最後の思い出を作りました。今後は12月に閉校記念芸術鑑賞会、3月に閉校記念式典が計画されています。

こんにちは!
地域おこし協力隊です

私たちこんなこと
しています



山崎 将也
戦国島津マネジメント軍師
(よしとし軍議場)

軍師として、日置市が「戦国島津ゆかりの地」「武將になれるまち」として全国から認知されるために何をすべきか、日々考えています。今年度の上半期は、地域学習の一環として、市内の小中学生、高校生が軍議場を訪れ、地域おこし協力隊の役割や軍議場での体験コンテンツ、地域歴史について熱心に話を聞いてくださいました。子どもたちが成長の過程で、戦国島津ゆかりの地としての地域歴史を理解し、地域愛を抱いてくれるよう、その一役を担っていききたいと思います。中止続きだったイベントにも顔を出す機会が増えてきました。甲冑着付け体験では、甲冑を身にまとい刀を握ると、奥底に眠る武將魂が湧き出るように凛とした姿勢に切り替わります。VR体験では、目の前に広がる世界に驚きながらも、義弘公に果敢に挑み続けます。武將になれるまちを体験できるコンテンツを楽しんでもらうとともに、PRできる環境があることに感謝しています。今後も精力的にイベントなどに出演していきます。金〜月曜日は軍議場にいます。甲冑・VR体験のほか、オリジナルグッズの販売もしています。皆さんの来場をお待ちしています。



吉永 志帆
サキガケ日置市(移)民

現在、日置市の魅力発信として「ひおき」というウェブメディアで記事を書いています。主に「ひおき案内」というシリーズで日置市のおすすめスポットや飲食店の紹介をしており、市外の方には観光の参考に、市民の方にはより日置市を好きになるきっかけになればと思っています。また、スタッフとして所属している「フラーゴラッド鹿兒島男子バレーボールチーム」の地域での活動も発信しています。日置市の皆さまに「私たちのまちのチーム」として応援していただけるよう、これからも地域に根ざした活動を続けていきます!そして現在、新たな取り組みとして、健康教室の開催を計画しています。介護予防指導士という資格を取ったので、看護師として働いていた経験も活かしながら、皆さまと一緒に体を動かしたり、いつまでも健康でいられるような知識を学んだりできればと思っています。教室の開催情報は「広報ひおきお知らせ版」やポスターで掲示する予定です。ご確認ください。皆さまにお会いできるのを楽しみにしています!



岡田 香織
サキガケ日置市(移)民

日置市での暮らしを満喫しています!お手頃でおいしい食材を家で調理して、美山で買った器によそっていただくと、日置市に住んでいてよかったなあ、と実感します。「プラスチックの人」としての活動も、着々と進めています。家庭から出るプラスチックごみや吹上浜に打ち上げられた漂着プラスチックを新たな製品に生まれ変わらせるワークショップや、プラスチック関係の映画の上映会などを企画しています。普段気に留めることの少ないプラスチックを、皆さんと楽しく感じられる機会を提供していきます。また、皆さんにプラスチックごみを集めていただき、私自身のプラスチックで製品をつくって皆さんにお返しする、ベルマーク運動のような仕組みも準備中です。皆さん、プラスチックごみを集めておいてください。試作の様子などを、インスタグラム(Dokapi.jst)などで発信しているので、ぜひご覧ください。「こんなものを作りたい!」「こんなプラごみがあるんだけど、何かに使えない?」といったアイデアも、お待ちしています。いつでも、お気軽にお声がけください!



▲プラスチックゴミから作ったカラビナとコースター

証明書窓口でのキャッシュレス決済はじめます

キャッシュレスとは、現金を使わずに支払う決済方法です。市では、市民の皆さまの利便性向上と市役所のデジタル化対応のため、キャッシュレス決済も使えるようになります。

利用開始日 令和4年11月1日から



▲スマートフォンのQRコードで決済

対象となる手数料

住民票の写し 印鑑証明書 戸籍全部事項証明書
戸籍個人事項証明書 所得証明書 など、
市民係窓口で支払う手数料

お問い合わせ先

本庁市民生活課市民係 TEL 099-248-9414 東市来支所地域振興課市民係 TEL 099-274-2113
日吉支所地域振興課市民係 TEL 099-292-2113 吹上支所地域振興課市民係 TEL 099-296-2113



※「PiTaPa」はご利用いただけません

Column

#08

市長コラム

「対話の場が少くも、動き出さず」

〇自治会を回っています(対話会)

コロナ禍で延期・中止となっていたさまざまな事業が少しずつ動き始めています。そのうちのひとつ、自治会単位での対話会を9月から開始しました。第1回となった吹上地域坊野自治会では、「鹿兒島市との市境の環境整備を急いでほしい」「道路沿いの草刈りをどうにかしてほしい」といったご要望をいただき、それぞれ今後の対応方針をお伝えしました。今後は月に10カ所ほどのペースで各地域の自治会にお声掛けしていきます。市内には176の自治会がありますので、全て廻るのには1年半ほど要することになりますが、必ず全ての自治会にうかがいますが、少しでもだけお待ちいただければ幸いです。

〇意思決定と対話のバランス

就任後、市で開催している委員会や会議を対話型(参加者を数班に分けてじっくり話をしながら徐々に結論を出していくやり方)に切り替えています。対話の場を設計し、運営するにあたっては、①結果を急ぎ過ぎない、②結論を



日置市長 永山 由高

急ぎ過ぎない、③当事者としての意識や思いを最大限尊重する、といった点を意識するようにしています。対話の場においては、成果を焦りすぎず、じっくり信頼関係を醸成することが求められます。一方で、行政のトップとしては、「ごうへん対話しまじょ」とは言っていられない案件も多くあります。迅速な意思決定が求められる場面や、結果を早期に求められる事案もたくさんあります。行政執行権者としてのスピード感覚と、話し合い文化の醸成を担う対話の促進者としての感覚を行き来しつつ、今後もバランスをとりながら市長職にあたってまいります。



学校だより

毎月1校ずつ日置市内の公立小・中・義務教育学校の特色ある教育をご紹介します VOL.20

日置市立 上市来小学校 創立 147年 校訓 なかよく かしこく たくましく 児童数36人 教職員数11人 学級数5 (その内特別支援学級1)



▲秋の校庭

上市来小学校は、日置市の北部に位置し、上市来地区、高山地区で構成されています。学校周辺には、水田・大里川・学校林(こけけの森)があり、日本の原風景を一望できます。校庭には、120年以上前からあるとされる大きなイチョウの木があり、「上いちょう」と名付けられ、緑陰での遊びや読書、銀杏拾いに落ち葉遊びなど、多くの自然の恵をもたらしてくれます。教育目標に「目標をもち、主体的で共に学び・考え・行動できる上小っ子の育成」を掲げ、地の利を生かし、保護者や地域の皆さまにご協力いただきながら、さまざまな教育活動に取り組んでいます。

「すてきな笑顔・明るいあいさつ」をキャッチフレーズに、1年生から6年生まで縦割りでの活動を大切にしています。常時活動としての委員会活動や清掃活動、時期に合わせて梅ちぎりや花植えなどの栽培活動、学校林(こけけの森)での落ち葉拾いや肥料作りなど行います。2月に行われる創立記念駅伝大会では、全校縦割りチームを組み、田んぼの中のコースを分担して走り、たすきでつなぎます。各チーム目標タイム更新を目指して、上級生が作戦を練り、練習から張り切って取り組んでいます。自然豊かな地の利や上級生が下級生に教える人の利も生かし活動しています。



▲創立記念駅伝大会

また、1・2年生は、海の近い伊作田小と交流し、海で造形活動をしたり、学校林(こけけの森)で木の実集めをして作品作りをしたりします。また、校区内外の自然や友達と触れ合い、視野を広げる機会になっています。令和4年度から景観学習実践校として県の指定を受け、生活科や総合的な学習の時間に、校区内や県内から専門家を招き、他地域との景観の違いや上市来の特徴について学習しています。ICTを使って調べ・まとめ、友達と意見交換することで、上市来の景観のすばらしさを大切にしていこうとする学びにつながっています。



▲景観学習

これからも体験活動を通して、児童が一人一人主体的に学び、考え行動できる子どもの育成に努めてまいります。

韓国人とサムギョプサル

アンニョーン！国際交流員のアルムです。皆さんは肉好きですか？韓国人も肉が大好きで、韓国料理は肉を使った料理がとて多いです。今回は韓国のお肉料理の一つである「サムギョプサル」について紹介したいと思います。

2021年OECD調査結果によると、一人当たり豚肉消費量が一番多い国は韓国だそうです。実際韓国で消費されるお肉の約5割が豚肉です。

韓国人は豚肉の中でも特に「サムギョプサル」が大好きです。外食メニュー人気ナンバーワンはもちろん、3月3日を「サム(サムヒ)ギョプサルデー」にし、みんなで楽しみます。繁華街に行くとサムギョプサルだけを専門的に販売する焼肉屋さんが立ち並びます。

実は「サムギョプサル」というのは「豚バラ肉」という意味です。「サムギョプサル」は豚バラ肉の料理の中でよく食べられているので、お肉の名前



▲サムギョプサル



▲チョコカルをのせて

が料理の名前になりました。

1970年代、豚肉の輸出が始まります。当時、ロースやヒレなどはとんかつ用として需要が高かったため日本に輸出され、豚バラや豚足などが安く韓国の市場に回るようになりました。そのため、韓国での豚バラの消費量は必然的に上がったのです。その後1980年代、カセットコンロの普及に伴い、家庭内でも「サムギョプサル」を気軽に焼いて食べられるようになりまし。脂が多いため、焼くというより、「サムギョプサル」から出た脂で揚げるような調理法で、カリッとした食感と弾力のある歯ごたえに韓国人は魅了されました。

韓国人に愛された「サムギョプサル」は、進化を続け、現在ではさまざまな食べ方でサムギョプサルを楽しめます。私の一番好きな食べ方は「チョコカル」という塩辛をのせて食べることです。「サムギョプサル」は脂が多い部位なので、塩辛のピリ辛さがサムギョプサルとの相性抜群です！「サムギョプサル」が好きな方はぜひ試してみてくださいね。マシッソニー！

International HIOKI 国際交流だより



イム アルムさん 出身地 韓国

第4次行政改革

～令和3年度の取り組み～

日置市では、限られた財源などの中で今後も持続的に発展し、より効果的で効率性のある質の高い行政サービスの提供を目指し、第4次日置市行政改革大綱(計画期間:令和3～7年度)を策定しています。この大綱を計画的・効果的に進めるため、20項目の具体的な行動計画(アクションプラン)を掲げ、行政改革に取り組んでいます。

今回、計画期間の初年度となります令和3年度の取り組み内容について、「市行政改革推進委員会」へ報告し、達成度を評価・検証しましたので、その結果をお知らせします。

なお、各項目の取り組み内容や実績などの詳細は、市ホームページをご覧ください。

行政改革大綱の行動計画別の評価結果

| 基本的方策 | アクションプラン | 進捗度 | 主な取組内容 |
|-----------------|-----------------------------|----------------------|---|
| 持続可能な財政運営の推進 | 財政の健全化 | 財政健全化計画に基づく適切な財政運営 | B 経常収支比率84.2%(目標96.1%以下) 実質公債費比率7.2%(目標6.7%以下) 将来負担比率16.8%(目標46.5%以下) |
| | | 基金残高及び地方債残高の適切な管理 | A 積立金の増(前年度比+1,468,722千円) 地方債の減(前年度比△577,363千円) |
| | | 市税等収納率の維持向上と納付機会の拡大 | A 納付方法の拡充(スマホ決裁アプリ追加導入) |
| | | 債権管理の適正化 | B 未収債権額前年度比2.9%縮減(目標3.0%以上) |
| | | 各種自主財源確保策の導入促進 | A 未利用財産の売却(売却額 55,538千円) ふるさと納税の推進(寄付額1,531,481千円) |
| | | 行政評価制度の活用 | A まち・ひと・しごと創生総合戦略の外部評価検証 |
| | | 内部管理経費の縮減 | A コピー使用量を前年比9.5%(約28万枚)削減 タブレット型端末導入(管理職・市議会) |
| | | 各種補助金の見直し | A 運営補助金等の縮減(前年度比△10,803千円) |
| 公共施設マネジメントの推進 | 公共施設の計画的な管理 | 公共施設等総合管理計画の公表及び運用 | A 「公共施設等総合管理計画」の改訂 |
| | | 公共施設の使用料の見直し | AA 「公共施設の使用料見直し方針」の策定 |
| | 民間活力の推進 | 公の施設における指定管理者制度の導入推進 | A 体育施設の指定管理者制度の導入方針を決定 |
| | | 公の施設の民間移管の推進 | A 「サウンディング型市場調査運用指針」の策定 |
| | | 市道維持管理作業業務の民間委託の検討 | A 本市の現状と県内他自治体の状況などを比較・確認 |
| | | 公営住宅の指定管理者制度導入の検討 | A 先進地の視察・確認、課題整理 |
| 物産館等の施設の民間移管の検討 | A 江口蓬菜館と城の下物産館の民間移管(R4.4.1) | | |
| 経営及び職員の育成 | 行政サービスの向上 | 市民に親しみやすい広報事業の展開 | A デジタル広報紙の試行的実施により発信力を強化 |
| | | 業務行程自動化(RPA)等の導入検討 | A 「DX推進本部」発足によりDX推進体制を強化 テレワークの試験運用開始 |
| | 組織・機構の見直し | 効率的・機能的な組織機構の構築 | A 組織見直し(こども未来課新設、戦略監設置など) |
| | | 外郭団体等の見直し | B 各団体への運営補助金などの削減お願い |
| | | 地域行事・イベント等の集約検討 | B 目的やニーズ、費用対効果などの検証手法を検討中 |

進捗区分 AA:すでに全体の目標を達成、または計画より早く進んでいる

A:年次的に程計画通りに進んでいる

B:計画より少し遅れている

ふれあい・いきいきサロンに参加してみませんか？

吹上地域の「宮坂にここサロン」は、今年4月で9周年を迎えました。

参加者は50代から90代まで、幅広い年齢層の方が毎回12人ほど集まり、楽しいひとときを過ごしています。

年間計画は、よもぎ餅作りや七夕飾りといった季節に合わせた内容から、筋ちゃん広場と一体的に脳トレや健康づくりを考えた活動も行っています。

そのほかに、参加者に楽しんでもらえるような企画を考えながら年12回実施しています。トランプやビンゴゲームをして楽しんだり、誕生会ではケーキを食べたりと、笑顔の絶えないサロンです。

福祉課長寿福祉係(各支所福祉係)では参加者やこれから参加していただける皆さんが楽しく集えるサロンを目指して、さまざまな活動に取り組んでいますので、ぜひご参加ください！！



▲茶菓子を食べながら交流！

「宮坂にここサロン」

設立年月日：平成25年4月1日

代表者：福山真知子

会員数：18人

協力員：1人

【お問い合わせ先】本庁福祉課長寿福祉係 TEL 099-248-9416
または各支所地域振興課福祉係

CIVIC NEWS
縮小版

ふれあい・いきいきサロン開催中！

福祉課
長寿福祉係からの
お知らせ

ひおき歴史街道

No.26

「かごしま無形民俗文化財(民俗芸能) 伝承活動表彰」 日置市教育委員会社会教育課文化係



▲「大田太鼓踊」(徳重神社境内)

【受賞団体】

● 鹿児島県指定無形民俗文化財
「大田太鼓踊」大田太鼓踊保存会
(特別奨励賞1人・奨励賞2人)

● 日置市指定無形民俗文化財
「お田植え踊」諏訪笹踊保存会(奨励賞6人)

鹿児島県教育委員会では、県内の民俗芸能の伝承活動に取り組んでいる児童生徒に対し、その伝承意欲を高め、後継者の育成を図るため、「かごしま無形民俗文化財(民俗芸能)伝承活動表彰」を実施しています。おおむね2年以上、国・県・市町村指定の無形民俗文化財の伝承活動に取り組む児童生徒を対象に奨励賞の授与をおこなっています。

今年度より、5年以上、伝承活動に取り組む、特に貢献のあった児童生徒に授与する「かごしま民俗芸能活動特別奨励賞」も創設されました。

日置市からは、県・市指定無形民俗文化財の保存会2団体から9人の小中学生が表彰され、内、大田太鼓踊の上荒磯伶玖さん(伊集院中2年)が特別奨励賞を受賞しました。

少子高齢化や、コロナ禍の中、民俗芸能の伝承・披露活動は難しい状況にありますが、貴重な民俗芸能を後世に伝承するため、本市もその活動を支援していきます。

住み慣れた地域で自分らしい暮らしを 最期まで続けるために

「人生会議」という言葉をご存知ですか？

「人生会議」とは、アドバンス・ケア・プランニング（ACP）の愛称であり、「もしもの時のために、自身が望む医療や介護について、前もって考え、繰り返し話し合い、共有する取り組み」のことです。

命の危機が迫った状態になると、約70%の方が医療や介護などを自分で決めたり、希望を人に伝えたりすることができなくなると言われています。

「大切なこと」を、
大切な人に伝えよう



自分らしい生活をするため、希望する医療や介護を受けるために、大切にしていることや望んでいることについて自ら考え、話し合うことを「人生会議（ACP：アドバンス・ケア・プランニング）」といいます。「決める」ことが目的ではありません。何度も繰り返し考え、たくさんお話しすることで「自分らしい人生」についての想いがみえてきます。

自分が「何を考え、何を大切にしているのか。どのような価値観があるのか」を、あらかじめ話し、共有することが、今後の人生を「どう生きたいか」や「私らしく生きること」へつながっていきます。

「人生会議」の進め方

スタート

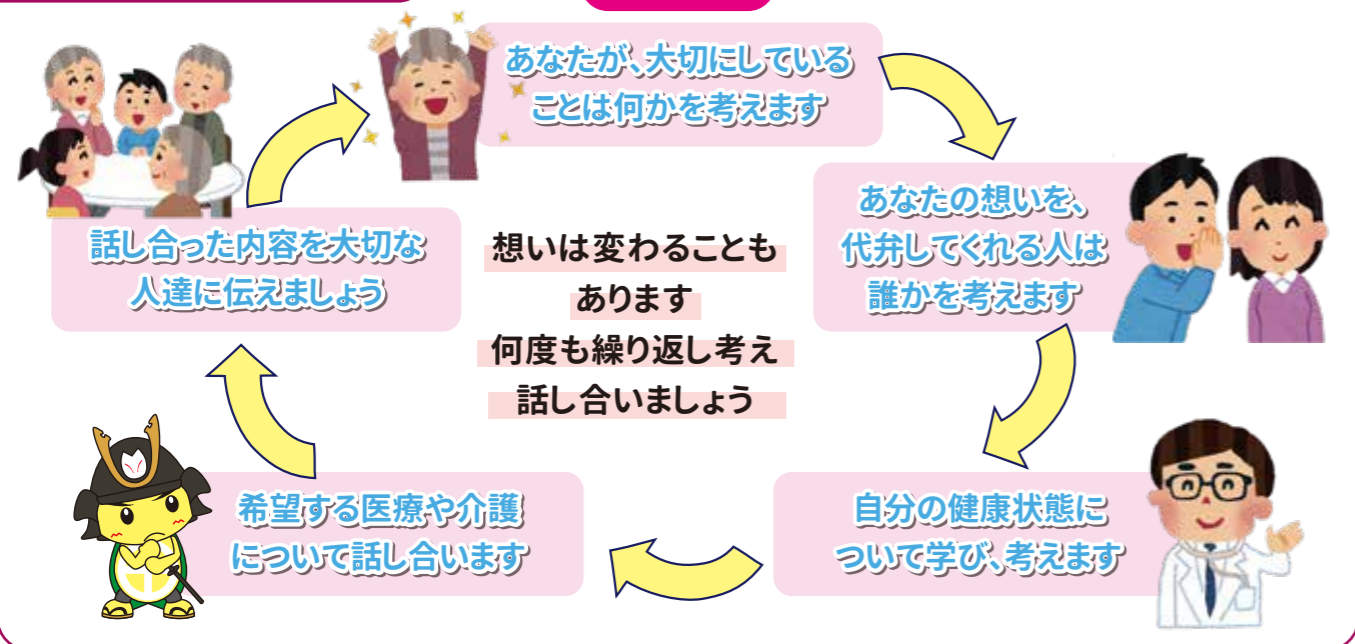

例えば、人生の最期に何が食べたいですか？ そんな話からでもいいかも知れません。ご飯が食べられなくなったら点滴くらいはして欲しいなあ・・・でも、管とかはつけないから延命処置はしたくないなあ・・・など、少し遠い未来について、年末や家族が集まる時などに語ってみませんか。

お問い合わせ先 日置市地域包括支援センター TEL 099-248-9423

償却資産(固定資産税)の申告を忘れていませんか？

★ 「償却資産」ってなに？

土地・建物以外の事業のために使用している機械や設備などの資産のことで、固定資産税の対象となります。日置市内に償却資産を所有している方は、毎年1月1日現在の所有状況をその年の1月31日までに申告していただく必要があります。
なお、申告した償却資産の課税標準額の合計が150万円に満たない時は課税されません。

◆ 申告する必要がある方

一般企業のほかに、工業や商業、飲食店、医業、農漁業などの個人事業主も対象です。

◆ 申告の対象となる資産

事業のために使用する構築物や機械および装置、器具、備品などが対象です。



【償却資産の具体例】

| | |
|----------|--|
| 共通 | パソコン、コピー機、応接セット、看板、路面舗装、空調設備、外灯照明設備、受変電設備、太陽光発電設備(個人用10kW以上も含む) など |
| 飲食業 | 厨房設備、冷凍冷蔵庫、カラオケセット、レジ など |
| 小売業 | 陳列棚、陳列ケース(冷蔵・冷凍)、日よけ、レジ など |
| 医業、獣医業など | レントゲン装置、手術機器、ベッド、調剤機器、椅子 など |
| 理美容業 | 理・美容椅子、洗面設備、サインポール、タオル蒸し器 など |
| 不動産貸付業 | 門扉・塀・緑化設備などの外構工事、ごみ集積ボックス など |
| 農業 | 農業用機械、乗用装置のない農耕用機械、ビニールハウス、家畜用設備 など |

◆ 申告の必要がない資産

- ・耐用年数が1年未満のもの
- ・取得価額が10万円未満の資産で、確定申告時に償却資産として計上しないもの
- ・リースにより使用しているもの（リース会社が課税の対象事業者となります）
- ・自動車税・軽自動車税が課税されているもの
- ・日置市外の市町村に有するもの（資産が所在する市町村へ申告してください）



◆ 申告の方法

昨年までに申告をしたことがある方には、申告用の書類を12月中旬に郵送します。今回初めて申告される方は、下記までお問い合わせください。



確定申告の時に「減価償却費の計算」は、税控除を目的に申告するもので、課税を目的とする固定資産税の「償却資産申告」とは異なります。

個人・法人問わず農業や営業所得のある方が所得税（住民税）申告時に作成する収支内訳表の減価償却資産欄に計上されている資産がおおむね対象となります。

詳しくは、市ホームページをご覧ください。



日置市ホームページ
償却資産について

【お問い合わせ先】

本庁税務課固定資産税1係 TEL 099-248-9412 日吉支所地域振興課内固定資産税2係 TEL 099-292-2033
東市来支所地域振興課市民税係 TEL 099-274-2436 吹上支所地域振興課市民税係 TEL 099-296-2257

日置市環境だより

～環境負荷の少ない暮らしを実践し、循環型社会を構築する～



11月は「不法投棄防止強化月間」です！

～自分の敷地に不法投棄！

ごみの処理は誰の責任に？～

法律上、土地・建物の所有者または管理者は不法投棄された場合、そのごみを自らの責任で処理をしなければなりません。

～不法投棄を防ぐために！～

不法投棄を未然に防ぐためには、不法投棄されない環境を作り、適切に管理することが大切です。

日ごろから土地の管理には十分に注意してください。

鹿児島県では、産業廃棄物の不法投棄の根絶を図るため、毎年11月を「不法投棄防止強化月間」と定めています。

不法投棄は重大な犯罪です（5年以下の懲役、1,000万円以下の罰金またはこの併科）。

この機会に一人一人が「不法投棄しない、させない、見つけたらすぐに電話を」という意識を持ち、不法投棄のない住みよい地域を作りましょう。

産業廃棄物などの不法投棄を発見したら、伊集院保健所または日置市役所市民生活課環境係、日置警察署までご連絡ください。

- 伊集院保健所
TEL 099-273-2332
- 日置市役所 市民生活課 環境係
TEL 099-248-9414
- 日置警察署
TEL 099-273-2110



不法投棄禁止！



不法投棄対策をしよう！

対策例

- 定期的に除草作業し雑草などが生い茂った状態にしない。
- 不法投棄の看板を立てる。
- ごみや木材などを放置したままにしない。

ごみの分別ルール

■ごみ収集カレンダーを確認し、指定された場所・分別方法で、朝8時までに出しましょう。

■指定袋を使用し、記名欄に名前の記入をお願いします。

■ごみ出しは、地域ごとに自治会が指定したステーションに出しましょう。

◆《注意》ステーションに出されたごみ袋を不要に開封したり、ごみを持ち出すことは違法です。

ごみ・リサイクル

- [ごみ分別の手引き](#)
- [ごみ分別検索](#)
- [ごみ収集カレンダー](#)



日置市ホームページ
ごみ・リサイクル
※ごみ分別手引き(50音順索引)
ごみ収集カレンダー(地域別)など

国体通信



燃ゆる感動 かごしま国体

特別国民体育大会 熱い鼓動 風は南から 2023



2023日置市国体応援カレンダー-図画コンクール入賞作品介绍

熱い想いを図画にのせ、2023日置市国体応援カレンダー製作

2023年に開催される「かごしま国体・かごしま大会」のPRにつながる図画作品を募集したところ、日置市在住、または通学の児童生徒の皆さんから241点の応募がありました。審査会を開催し、各部門ごとに最優秀賞1点、優秀賞2点を選定しました。

今後、12点の入賞作品を掲載した「日置市国体応援カレンダー」を製作していきます。皆さんの熱い想いを図画にのせ、かごしま国体を盛り上げていきましょう！！

| 最優秀賞 小学生低学年の部 | 最優秀賞 小学生高学年の部 | 最優秀賞 中学生の部 | 最優秀賞 高校生の部 |
|--|--|--|--|
| 「車イスラグビー」 花田小学校1年 山口 湊介 | 「かっとなげし!ひお吉くんパワー!」 伊集院小学校5年 橋口 日葉里 | 「がんばれ!鹿児島国体」 伊集院北中学校2年 福田 もも | 「活気あふれる国体」 鹿児島城西高校2年 鈴木 裕太 |
| 優秀賞 小学生低学年の部 | 優秀賞 小学生高学年の部 | 優秀賞 中学生の部 | 優秀賞 高校生の部 |
| 「サッカー大すき」 和田小学校1年 須藤 心春 | 「サーブを打つ ひお吉くん」 妙円寺小学校5年 矢野 良 | 「喜び」 吹上中学校1年 内山 明牙 | 「決めろ!一瞬の変化球」 鹿児島城西高校2年 牧瀬 朝飛 |
| 「ひお吉くん、ナイスピッチング!!」 湯田小学校2年 下池 陽仁 | 「ひおきちくとバレーボール」 妙円寺小学校6年 児玉 華りん | 「自分に打ち勝て!」 伊集院北中学校2年 柳田 瑠美 | 「ホームランと桜島」 鹿児島城西高校3年 地多 晟花 |



ひお吉くんやぐりぶファミリーを描いた絵がたくさんあったよ!描いてくれてありがとう!

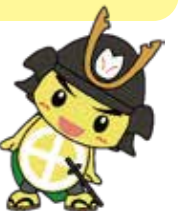



Hioki100 情報

～人生100年時代のために100のアクションを起こそう～

・アクション 心の健康について考えよう！！

8月19日、子育て講演会兼心の健康づくり講演会が行われました。スマホ依存防止学会代表の磯村毅医師に、スマホ・ゲーム依存について講演していただきました。

スマホの何がいけないの??

スマホやタブレットの使用により、子どもたちの「脳の育ち」が阻害・障害されることが分かっています。

前頭葉が障害されると…

- 相手の気持ちが分からなくなる
- 切れやすく感情的になる
- 勉強や仕事に集中できなくなる…など



ドーパミン神経系が障害されると…

- 楽しさ・うれしさ・意欲の低下
=スマホ・ゲーム以外では楽しさなどが感じられなくなる
- スマホやゲームが気になり他のことが手につかなくなる…など

保護者の悩み「では何歳ごろから持たせたらいいの?」

Q.スマホが悪影響…と分かっているけど、この時代…学校の連絡などで必要になったり、子どもの安全のために持たせたい。何歳ごろから持たせてもいい??

A.せめて中学生の間までは持たせたくない…

親よりも友達が大切になっていく思春期。仲間をつくるために勇気を出して、頑張る時期です。そこに楽にコミュニケーションが取れてしまうスマホがあると、成長の機会を逃してしまいます。

持たせる時期をできるだけ遅らせるよう**周囲の保護者同士で協力する**といいですよ!



磯村毅医師

まとめ情報

ステイブ・ジョブズは、我が子のスクリーンタイム(視聴時間)を厳しく制限していたそうです。ビル・ゲイツも子どもが14歳になるまではスマホを与えていなかったそうです。ITを専門としていた人だからこそ、スマホの与える影響を心配していたのでしょう…。



参加者の感想

- スマホが子どもに及ぼす悪影響は知っているつもりでしたが、ここまでの影響力があるものなんだ…と感じました。親同士で協力してスマホを持たせる時期を遅らせていきたいです。
- 「脳の育ち」とスマホの関係性が理解できました。
- 今、子どもは中2でスマホは持っていませんが、今後も親子でしっかり話し合っこのまま頑張りたいと思います。

日置市文化協会

うたごよみ

短歌 俳句 さつま狂句

(氏名敬称略)

短歌

日吉短歌会

エリザベス世界の人に愛されて
笑顔投げかけ暮をとじ

谷川サダ

年重ね海外旅行に行けた今
自信繋げて充実の日々へ

鳩野トミ子

侵攻をやめないロシア人でなし
神も仏もない世界なり

甲斐克美

しきなみ短歌会

在りし日の気迫のプレーに魅せられて
テニスコートの夫との出会い

元吉まき子

もうすぐで三年引退するけれど
彼らを超越するこれが目標

西園拓也

俳句

日吉町俳句会

野も山も月の光りで満ち溢れ

大迫一弘

花野行く我が足取り軽きこと

米丸節子

独り居の縁から眺む名月よ

川畑秀子

東市来奴草句会

夕焼けに溶け込むトンボ宿はどこ

上村静好

伊集院俳句会

陽炎を踏みて揺振る工夫達

野上政人

花菖蒲小さき覚悟の検診車

犬童順子

朝顔の矯正きかぬ生き方も

木下広子

さつま狂句

吹上さざなみ会

只焼酎ち聞たや握いが飛で行たっ

入来院彦六

遅かろが女将の電話にや飛で行たっ

平田素麴

孫ん手が肩をトントン疲れも飛っ

前田一天

ゆすいん・どんこ会

一軒家見れば想め出し実家ん親

八木抜天

洪柿が鈴生ゆしちよい実家ん庭

平澤泰山

実家は空鼠と猫が運動会

門松ひとつ葉

飯牟礼さつま狂句

顔もじゃが言こっすいこっすい似らん兄弟

上之園文人

妻け似らじ誠て不思議じゃ誰も美人

益満冗男

似らん云などけ捨てん俺が孫

馬場千貫



お知らせ版

※市役所各課の電話番号は全て直通になっています。お掛け間違いのないようお気を付けてください。

おしゃべりカフェの参加者募集！
「知ろう 語ろう 未来の照らし方」

「今回のテーマは2050カーボンニュートラルに向けて」。地球温暖化対策となる再生可能エネルギーは、新たな産業創出などの地域経済への貢献も期待できます。自由な雰囲気の中で、私たちの環境や地域の未来について学び、語り合いたしましょう。

内容

- ①ミニ講義（ひおき地域エネルギー ㈱中尾氏による講話）
- ②ワールド・カフェ（自由な対話を楽しみましょう）

※ひおきの美味しいお土産・再生プラスチックのステキなお土産があります。

第69回文化財保護強調週間について

11月1日(火)から同7日(月)までの1週間は「文化財保護強調週間」です。

文化財保護法などにより、周知の埋蔵文化財包蔵地における造成・建築といった開発工事、指定・登録文化財の現状変更や所有者変更などは、所定の手続きが必要です。また、開発に伴い遺物・遺構が発見された場合も、発見届が必要です。市内の文化財については、次の連絡先まで問い合わせください。

また、文化財の管理者におかれましては、防犯・防災対策の徹底をお願いいたします。

文化財は、私たちが暮らす地域の先人が残し、長い間守られてきた身近な財産です。この財産を後世に引き継ぐため、文化財の保護に皆さまのご理解とご協力をよろしくお願いします。

お問い合わせ先

本庁社会教育課文化係
☎248-9432

観光事業者前向き支援事業の提案募集について

日置市内で地域周遊型観光コンテンツまたは体験型観光コンテンツを行い、地域活性化や関係人口の拡大

日時 11月26日(土)
午前9時30分～正午

場所 吹上支所2階大会議室

対象者 中学生以上の方

申込方法 申込フォーム(QRコード)より応募のほか、左記事務局に電話でお申し込みください。



申込期限 11月18日(金)

その他 託児有(予約制)

主催 〓ひおき地域エネルギー株式会社

共催 〓日置市

申込先・お問い合わせ先

第3回おしゃべりカフェ事務局

(担当：大脇)

☎090-9494-6628

低所得の子育て世帯に対する子育て世帯生活支援特別給付金について

新型コロナウイルス感染症による影響が長期化する中で、低所得の子育て世帯に対し、その実情を踏まえた生活の支援を行うため、子育て世帯生活支援特別給付金の申請を受け付けています。

まだ受給されていない方は、日置市ホームページなどで支給要件をご確認いただき、該当する方は早めの申請をお願いします。申請期限は、令和5年2月28日(火)です。ご不明な

点については、お問い合わせ先までご連絡ください。



お問い合わせ先

本庁こども未来課子育て支援係
☎201-3421

または各支所地域振興課福祉係

スマートフォン教室の受講者募集(12月開催分)について

無料でスマートフォンの基本的な使い方など、初心者でも学べるスマートフォン教室を開催します。12月は次の場所と日時で開催します。

場所

〓日置市中央公民館 12月22日(木)

〓日吉中央公民館 ①12月5日(月)、②12月10日(土)

〓吹上中央公民館 12月19日(月)

〓東市来中央公民館 ①12月7日(火)、②12月18日(日)

時間 《全会場》午後1時～午後3時30分

定員 各講座4人(先着順)事前申し込みが必要。

対象 市内在住の方(年齢は問いません)

料金 無料

申込方法 事前に次のお問い合わせ先に電話で申し込み。

その他 講座内容は開催日によって異なります。詳細はお問い合わせ

補助金額 補助対象経費の3分の2に相当する額(上限60万円)

提出書類

- ①補助金交付申請書、②観光事業者による実施事業別個票、③収支予算書、④応募団体構成員名簿、⑤暴力団等の排除に関する誓約書兼同意書、⑥団体規約、⑦団体の実績が分かる写真やパンフレットなどの資料
- ※詳細は、市ホームページや観光課などで配布している募集要領をご確認ください。

補助金申込先・お問い合わせ先

本庁商工観光課観光戦略係

日置市伊集院町郡1丁目100番地

☎248-9409

放送大学入学生募集のお知らせ

放送大学では、2023年4月入学生を募集しています。10代から90代の約9万人の学生が、大学を卒業したい、学びを楽しみたいなど、さまざまな目的で学んでいます。

心理学・福祉・経済・歴史・文学・情報・自然科学など、約300の幅広い授業科目があり、1科目から学ぶことができます。

出願期間

《第1回》令和5年2月28日まで
《第2回》令和5年3月14日まで

先またはホームページからご確認ください。



お問い合わせ先

本庁企画課情報政策係
☎248-9406

こころの健康相談の開催について

こころの健康について、医師による相談会を開催します。対象は、うつ病や気分障害などのこころの健康でお悩みのご本人やご家族の方です。相談会は予約制で行いますので、ご希望の方は事前にお問い合わせください。

※相談内容および個人情報については、固く守られます。また、原則として医師による相談会には保健師が同席します。

医師による相談会

日時 12月1日(木) 午前10時～正午、午後2時～午後4時

場所 《午前》吹上中央公民館、《午後》日置市中央公民館

※ご希望に応じてご自宅への訪問も可能です。

相談時間 1組当たり1時間

お問い合わせ先

本庁健康保険課健康づくり係
☎248-9421

資料請求・お問い合わせ先

放送大学鹿児島学習センター
☎099-239-3811

全国一斉「女性の権利ホットライン」強化週間

女性をめぐるさまざまな人権問題の解決を図ることを目的として、「女性の権利ホットライン」強化週間を実施します。相談内容は問いません。相談には、法務局職員または人権擁護委員が応じ、秘密は厳守されます。

実施機関 鹿児島地方法務局、鹿児島県人権擁護委員連合会

実施期間 11月18日(金)から11月24日(木)まで

時間 《平日》午前8時30分から午後7時まで、《土曜日・日曜日》午前10時から午後5時まで

電話番号

鹿児島地方法務局・全国共通ダイヤル ☎0570-070-810
※IP電話からは接続できません。

お問い合わせ先

鹿児島地方法務局人権擁護課
☎099-259-0684

初回接種（1・2回目接種）がまだお済みでない方へ

年内に1・2回目接種を完了することをご検討ください

- 1・2回目接種に使用している従来型ワクチンは、**年内で、国からの供給が終了する予定です。**
- オミクロン株対応2価ワクチンは、**1・2回目接種が完了しないと接種できません。**
- 年末年始の新型コロナの流行に備えましょう。**
これまでの2年間、年末年始後に感染が拡大しています。計画的なワクチン接種をご検討ください。

1・2回目
は年内に!



日置市コロナワクチンコールセンター
【受付時間】午前9時から午後6時まで（日曜、祝日を除く）
【電話】099-248-7592【FAX】099-248-7598



11月は「児童虐待防止推進月間」です!

児童虐待についての相談窓口

児童相談所虐待対応ダイヤル **189番 (いちはやく)**

オレンジリボン運動

「オレンジリボン運動」は、子ども虐待防止のシンボルマークとしてオレンジリボンを広めることで、子どもの虐待をなくすことを呼び掛ける市民運動です。

オレンジリボン運動をとらして子どもの虐待の現状を伝え、多くの方に子どもの虐待の問題に関心を持っていただき、市民のネットワークにより、虐待のない社会を築くことを目指しています。

【お問い合わせ先】 本庁こども未来課子育て支援係 TEL 201-3421

宝くじは自治会活動を応援します!!



くじ事業収入による「コミュニティ助成事業」で、柿ノ迫、大平、大下（飯牟礼下・腰・善福自治会）公民館にエアコンを、赤仁田公民館にエアコンと公民館備品を整備しました。

地域コミュニケーションの拠点となる公民館の利便性を図るため、4つの公民館にエアコンを整備し、そのうち1自治会に公民館備品を整備しました。

公民館に集まりやすい環境を整えることにより相互の交流が深まって、より自治会活動が活発になっています。

新型コロナウイルス感染症感染拡大に伴い、今年度も活動が制限されながらも、健康づくり活動をはじめ、感染対策を行いながら各種活動が行われています。今後も地域住民が元気であり続け、地域の絆がさらに強くなることを期待されます。

赤仁田公民館



柿之迫公民館



大平公民館



大下公民館



宝くじの収益はこのような地域づくりに還元され、役立っています。宝くじは夢を見せてくれるだけでなく、地域も元気にしてくれます。宝くじの積極的な購入をお願いします。

「ご存知ですか」税を考える週間
11月11日から17日まで「税を考える週間」です。「税を考える週間」は、国民生活に深い関わりを持っていく税について、その意義（必要性）および役割（使途）を分かりやすく説明することにより、国民の皆さまの税に対する理解をより深めていただくために設けています。
今年のテーマは、「これからの社会に向かつて」です。
なお、「税を考える週間」の実施に合わせて、国税庁ホームページ内に「これからの社会に向かつて」をテーマとした特設ページを設け、国税庁の各種取り組みについてご紹介します。ぜひご覧ください。
(https://www.nta.go.jp または「国税庁」で検索してください)
伊集院税務署および日置地区租税教育推進協議会では、「税を考える週間」の広報活動の一環として、各学校から応募のあった税に関する作品（習字・作文・標語・絵はがき）の一部を以下のとおり展示しておりますので、ぜひご覧ください。
展示場所 ソレイユタウン伊集院（日置市伊集院町徳重3丁目9-1）
展示期間 11月11日（金）～11月25日（金）

「お問い合わせ先」
伊集院税務署
☎099-273-2541
自動音声でご案内します。案内したがつて、「2」を選択してください。
令和4年度住民税非課税世帯・家計急変世帯に対する臨時特別給付金について
物価・賃金・生活総合対策として、電力・ガス・食料品などの価格高騰による負担増を踏まえ、特に家計への影響が大きい住民税非課税世帯および家計急変世帯に対して、1世帯当たり5万円を給付します。
支給対象者・手続方法
《令和4年度住民税非課税世帯》
対象者 9月30日時点で日置市に住民票があり、世帯全員の令和4年度住民税が非課税である世帯。
手続方法 11月11日から順次、対象世帯に確認書または通知書の発送を予定しています。
《家計急変世帯》
対象者 令和4年1月以降、予期せず家計が急変し、世帯全員の収入が住民税非課税相当となった世帯。
手続方法 給付金を受け取るには、申請が必要です。
給付額 1世帯当たり5万円
申請期限 令和5年1月31日（火）

その他 詳細は市ホームページをご確認ください。
「お問い合わせ先」
本庁福祉課福祉政策係
☎248-9460
または各支所地域振興課福祉係
行政書士による無料相談会の開催について
日程および場所
11月22日（火） 日吉支所2階小会議室
12月20日（火） 日置市中央公民館3階講座3
時間 午後1時から午後4時まで
相談従事者 鹿児島県行政書士会日置支部会員
相談内容 相続、後見、公正証書、離婚、その他生活相談
※相談内容によっては、行政書士の業務範囲により相談が制限される場合があります。
相談料 無料
その他 相談時間は1人当たり30分です。事前予約のあった方を優先します。
予約先 種子島行政書士事務所
☎272-2405
「お問い合わせ先」
行政書士岩井田健太郎事務所
☎090-2719-2119

インフルエンザワクチンのお知らせ
65歳以上の方など（定期接種対象者）でインフルエンザワクチンの接種を希望される方は、お早めに接種をお願いします。
日本より先に冬が到来しているオーストラリアなどで、例年よりも数カ月早くインフルエンザの流行が確認されています。
本庁健康保険課保健予防係 ☎099-248-9421
「お問い合わせ先」
鹿児島県司法書士会事務局
☎256-0335
司法書士による登記・法律相談所開設について
日時 12月1日（水）
午後1時から午後4時まで
場所 日置市中央公民館3階講座3
相談従事者 鹿児島県司法書士会鹿児島支部会員
相談内容 不動産登記全般（権利関係）、民事一般、後見、多重債務
※相談内容によっては、司法書士の業務範囲により相談が制限される場合があります。
相談料 無料
その他 相談時間は1人当たり30分です。事前予約のあった方を優先します。

お手数ですが
63円切手をお貼りください

8 9 9 - 2 5 9 2

◎ご氏名
フリガナ _____

年齢 / 歳 _____

◎ペンネーム _____

※記入がない場合、イニシャルで掲載します。

◎ご住所 □□□□□□□□ _____

電話 () _____

日置市役所
総務課秘書広報係 行
(No.211 / 2022.11月号)

ヨコエ 掲示板

読者の声

～日置市お便り板～

このコーナーは読者の皆さんからの生の声をご紹介します。本紙への感想、皆さんの日置市での出来事など、たくさんのお声を聞かせてください。

◎今月のお題

「寒さ対策」

秋になってきたと感じているとすぐに寒くなってきます。そこで今月は「寒さ対策」に関するエピソードをお待ちしています。お便りを掲載させていただいた方に「なべスープ」をプレゼント。応募締切りは11月22日(火)当日消印有効です。お便りをお待ちしています。

△点線に沿って切り取ってください。(官製ハガキでも可)

お便りありがとうございます!

ヨコエ ① 今月のお題

～先月のお題は「妙円寺詣り」でした～

日置市に越してきてもうすぐ6年。ある年、友達と初めて chests 館まで歩くことになった。歩いたことのない距離だったので不安だったが道中お茶の接待があったり親子でダンボールの手づくりのよるいを着て歩いていたり、休憩していたら頑張ってと声をかけられたりして秋晴れのもと何とか妙円寺までたどり着き本当に楽しい思い出となりました。

(松ぼっくり 伊集院町 60歳代)

chests 館まで歩くと思った以上に上り坂、下り坂があり体力を使いますよね。今年も妙円寺詣りを行い、中央駅から歩きましたが、終盤にアップダウンの激しい道は大変でした。でも歩いていると「みんな仲間」のように思えてきて新しいコミュニケーションの場でもあるなと感じます。また歩いてみてくださいね!!

私は、保育園の年長さんのときに年長さん全員で妙円寺詣りに行きました。男の子たちは、かぶとをかぶっていたのですが、すごく重そうでぬいでいる人もいました。女の子は何人かだけかっこいいものを着て、他の女の子は赤色と白色の服を着ました。最後は徳重神社で写真を撮りました。

(みおちゃん 伊集院町 10歳未満)

保育園のときに歩いたんですね! すごく遠く感じて足が疲れたのではないのでしょうか。かぶともとても重そうですよ。昔の人は重いかぶとやよるいを着て、長い距離を歩いていたんですね! 赤と白のものは「陣羽織」ですかね! またお友達やご家族と妙円寺詣りを楽しんでくださいね!

ヨコエ ② フリートーク

～日置市のこと、身近な話題等なんでもお聞かせください～

10月6日に和牛フェスの会場に行ってきました。子どもころ、牛を飼っていたので見に行こうと決めていました。高校生が自分たちの育てた牛を率いて出てきたときは感動しました。愛情を込めて育ててきたこと、それに応えようと姿勢を保つ牛たち。緊張が伝わってきました。立派な立ち姿でした。大きな拍手の中、たくさんの方が応援していました。これからも鹿児島県の畜産が栄えるように祈ります。(うしこ 東市来町 50歳代)

私も取材で和牛フェスにいきました! 日置市の牧場さんも出品をされており見事2席でした。高校生も出品をしているのかと会場で驚き、学生時代に頑張ったことが評価されるのかと心に残るだろうなと思っていました。牛たちも足をそろえて立っている姿はとても美しく感じました。鹿児島県、日置市の畜産が栄えることを私も願っています!

キバレ! ひおき応援券が10月末までということのでせつかくなら行ったことがないお店に行ってみました。すると行くところ行くところ素敵なお店ばかりで隠れた良い店の多さに驚きました。新たなお店との出会いに感謝です。今度は、飲食店等限定商品券の販売が決まっているようなので購入したいと思います。(いかのすあし 伊集院町 20歳代)

券を購入すると「せつかくなら」と思いますよね! どの店に行かれたのかも気になります。たくさんのお店に行かれ日置市にはこんなところがあったのかと感じていただけたようですので、ぜひお友達などにも紹介してみてください! 私もまだまだ勉強中ですがいろいろな友達に紹介しているところです!

※本庁、各支所に読者の声応募BOXも設置してあります。応募BOXの場合は切手もいりませんのでぜひご活用ください!



図書館へようこそ!

- Go to Libraries -



おすすめ本紹介

ひよし図書館 オススメ! 今月のイチ押し!! 「世界のふしぎな色の名前」
城一夫 / 著 グラフィック社 / 刊



「霧につつまれた恋」「修道士のすきん」「エンジェル・レッド」「農民の青」「クレオパトラ」ってどんな色? 忘れられた流行色から今も残る伝統色まで、ふしぎな名前の色を166色集め、描き下ろしの挿絵とともに紹介する。

中央図書館 「カーネギー「人を動かす」の教え 見るだけノート」
藤屋伸二 / 監修 宝島社 / 刊



アメリカの作家カーネギーが著書「人を動かす」で説いた原則を、日常生活の身近なシーンを例にあげ、イラストを使って分かりやすく解説する。良好な人間関係を築くきっかけに…。

ふきあげ図書館 「6カ国転校生 ナージャの発見」
キリーロバ・ナージャ / 著者 集英社インターナショナル / 刊



両親の転勤で世界6カ国(ロシア、日本、イギリス、フランス、アメリカ、カナダ)の地元校で教育を受けた著者ナージャが、それぞれの国での体験 & 発見を紹介。「ふつう」がひっくり返り、世界の見え方が変わる本。

おすすめ本紹介

ひよし図書館 「笹森くんのスカート」
神戸遥真 / 著 講談社 / 刊



今年度からジェンダーフリー制服を導入した学校。笹森くんは、制服にスカートを選んだ? 夏休み明け、いきなりスカートで登校を始めた笹森くんと、彼をめぐる4人の物語。

東市来図書館 「恋せぬふたり」
吉田恵里香 / 著 NHK出版 / 刊



誰にも恋愛感情を抱かず、性的にも惹かれない兒玉咲子と高橋羽。ふたりが自分たちのなりの生き方を模索する始めた共同生活とは。

市長おすすめ

「マハティールの履歴書」

作: マハティール・ビン・モハマド
出版者: 日本経済新聞社

今年の夏にマレーシアを訪問し、友好都市協定を結んでいるスパンジャヤ市と交流しました。予習のために読んだのがこの本。マレーシアがいかに日本に学び、今の経済発展を成し遂げたか。マハティール氏の思考に触れられる貴重な一冊です。

イベント情報

◎イベントは状況により、中止や時間の短縮、内容を変更する場合があります。

| 場所 | イベント名 | 日時 |
|---------|-------------------|----------------------------|
| 中央図書館 | むぎはたけのおはなし会 | 11月23日(水)、12月14日(水) 10:30~ |
| | みつばち文庫のおはなし会 | 11月26日(土) 10:30~ |
| | 図書館友の会 | 11月29日(火) 9:30~ |
| 東市来図書館 | どうようおはなし会 | 12月3日(土) 10:30~ |
| | こげおはなし会 | 12月3日(土) 10:30~ |
| ひよし図書館 | 成人読書会 | 11月16日(水) 10:30~ |
| | おはなし会 | 12月10日(土) 14:30~ |
| ふきあげ図書館 | 2~3歳児のおはなし会 | 11月19日(土) 10:30~ |
| | おはなし会(ぼけっとファンタジー) | 11月26日(土) 14:00~ |
| | 赤ちゃんのおはなし会 | 12月3日(土) 10:30~ |
| | おはなし会 | 12月10日(土) 14:00~ |

開館情報

| 図書館 | 開館時間 | 休館日 | 電話 |
|---------|-----------------------------------|-----------------|----------|
| 中央図書館 | 9:00~19:00 | 毎週木曜日、11月15日(火) | 273-6886 |
| 東市来図書館 | 9:00~18:00 (土・日・祝日) 9:00~17:00 | 毎週月曜日、11月25日(金) | 274-9610 |
| ひよし図書館 | | 毎週月曜日、12月9日(金) | 292-2001 |
| ふきあげ図書館 | | 毎週月曜日、11月18日(金) | 245-1711 |

図書館長のひとり言

『夢』ははじまりは一冊の本から!

市立4図書館のキャッチフレーズは「『夢』ははじまりは一冊の本から」です。これには「1冊の本との出会いが、だれかの夢の実現の指標となしてほしい」という私たち図書館職員の願いが込められています。

人生の中で、1冊の本が心の支えになり、自分の夢に向かって力強く歩み出せたということがあるものです。特に子どもときの読書体験は、「夢」を抱かせるとともに、それを実現するために必要な「思考力」、「想像力」、「表現力」などを育むのに効果があるといわれています。今年の「こどもの読書週間」の標語の1つは「もっと知りたい、もっと読みたい!」でしたが、好奇心をゆさぶられ、読書への意欲が高まるような一冊に出会ってほしいものです。

図書館では、皆さんが「夢」へつながる1冊に出会えるよう、さまざまなジャンルの本をそろえて来館をお待ちしています。

日置市立図書館ホームページ

検索



| | | | | | | | | | | | |
|------|-----|-----|------|-----|-------|----|-----|-------|----|-------|-------|
| 宮内 | 日高 | 上山 | 木原 | 谷村 | 新屋敷 | 北村 | 川口 | 柿本 | 山口 | (出生児) | 伊集院地域 |
| 琉愛 | 紫月 | 璃琉 | 詩太 | 波音 | 匡之 | 愛菜 | 紡衣 | りんたろう | 叶愛 | (保護者) | (自治会) |
| 尚美 | 啓太 | 法継 | 大和 | 慶之 | 匡央 | 亮太 | 竜也 | 健太郎 | 愛弥 | 妙円寺区 | |
| 天神馬場 | 四郎園 | 向江町 | 天神馬場 | 猪鹿倉 | 下神殿1区 | 麓東 | 中福良 | 郡下 | | | |

おめでた



9月受付分(敬称略)

| | | | | | | | | |
|-------|-----|-----|-----|-------|-----|-----|------|-------|
| 梶 | 山下 | 宮奥 | 比良 | 東 | 橋口 | 鈴木 | (故人) | 伊集院地域 |
| 英雄 | 昌治 | 忠彦 | 幸子 | 三千夫 | 二四郎 | 静夫 | (享年) | (自治会) |
| 80 | 91 | 60 | 88 | 96 | 74 | 100 | | |
| 下神殿1区 | 瀬戸内 | 猪鹿倉 | 上神殿 | 下神殿4区 | 向江町 | 中央通 | | |

おくやみ

9月受付分(敬称略)

| | | | | |
|-----|-----|----|-------|-------|
| 井之上 | 門田 | 吉村 | (出生児) | 日吉地域 |
| 唯希 | 理花 | 翔 | (保護者) | (自治会) |
| 祥希 | 日置麓 | 翔 | | |
| 良太 | 中区 | 山田 | | |

| | | | | |
|----|----|----|-------|-------|
| 荒田 | 中山 | 福永 | (出生児) | 東市来地域 |
| 幸哉 | 丞 | 陽菜 | (保護者) | (自治会) |
| 雅宗 | 忠 | 佑紀 | | |
| 古市 | 美山 | 江口 | | |

| | | | |
|------|----|----|------|
| 鵜狩 | 義光 | 95 | 日吉地域 |
| (故人) | | | |
| 柿の谷 | | | |

| | | | | | | | | | | | | | |
|----|-----|----|-----|-----|----|-----|-----|----|-----|----|-----|------|-------|
| 元山 | 江田 | 坂元 | 塩屋 | 北山 | 宮前 | 大庭 | 松山 | 新村 | 前田 | 鮫島 | 今田 | (故人) | 東市来地域 |
| 壽美 | 美智子 | 恵子 | 和子 | フヂ子 | 忠孝 | マサ子 | 盛男 | 政文 | ヨネ子 | 博昭 | スミ子 | (享年) | (自治会) |
| 92 | 91 | 70 | 68 | 83 | 65 | 85 | 87 | 84 | 92 | 68 | 89 | | |
| 江口 | 神之川 | 堀内 | 城之町 | 北山 | 丸牧 | 皆田西 | 神之川 | 田代 | 下養母 | 中央 | 下養母 | | |

| | | | | |
|------|-----|-------|-----|-----|
| 野口 | 西 | 坂元 | 久保 | 東 |
| 和雄 | 和美 | 利光 | 虎道 | 義秀 |
| 91 | 91 | 83 | 84 | 71 |
| 妙円寺区 | 恋之原 | つじヶ丘区 | 上神殿 | 瀬戸内 |

| | | | | | | | | |
|-----|----|-----|------|-----|----|------|------|-------|
| 有村 | 前野 | 山之内 | 日渡 | 肥後 | 野入 | 野田 | (故人) | 吹上地域 |
| フヂ子 | 信子 | セツ子 | キヨ子 | 貞己 | 弘良 | カツ子 | (享年) | (自治会) |
| 98 | 84 | 87 | 93 | 88 | 88 | 100 | | |
| 今田 | 助代 | 永吉東 | 上中之里 | 小永吉 | 中津 | 南湯之元 | | |

※享年は満年齢です。



※市民の窓は希望した方のみ掲載しています。

編集たいむ

◆11月と聞くと皆さんは何を思っ
しょうか? 「年末が近づいてきたな」
「お鍋がちよっと食べたくなったな」
などと思う方も少なくないと思います。
私は「ランニングがともしやすくする
季節」というイメージがあります。
夏場は、あんなにきつかった体が寒く
なるとなぜだか軽く感じます。散歩と
いい、ランニングといい、すっかり
「スポーツの秋」を楽しみ始めていま
す。◆先月はいろいろなことがありま
した。全国和牛能力共進会では(株)ミヤ
ボクさんが第2席。採用試験に妙円寺
詣りと行事が盛りだくさん。特に妙円
寺詣りは、ここ数年、規模を縮小して
開催していましたが、少しずつ制限も
緩和され、徐々に皆さんの人数も増
えてきたような気がしました。市外か
ら歩いて来られる方、地元の小学校な
どに集まって歩いて来る子どもたち。
大人から子どもまで誰でも楽しめ、さ
らに運動にもなる。一石二鳥なイベン
トですね! 来年はさらに制限を緩和し
て開催できることを願っています。も
ちろん妙円寺詣りも取材に行きまし
た。撮影場所の確保が重要な現場で
す。カメラが趣味のかたがたもシャッ
ターチャンスを狙っていますので、写
りこまないように、写り込まれないよ
うに工夫をしているところです。困っ
ているカメラマンを見つけたら「ここ
が空いているよ!」と助けてください
ね。来年の妙円寺詣りのときに思い出
してもらえたら幸いです!



皆さんの声 待っています。

読者の皆さんの生の声をお届
けする掲示板です。「今月のお題」から「フリー
トーク」まで、皆さんの生の
声を何でもお待ちしております。

※スキャン後「メール作成
画面はこちら」をクリック
して下さい。



※個人情報の取り扱い
・ご記入いただいた個人情報は、お便
りのご紹介、プレゼントの発送以外
の目的では使用しません。
※文書の添削
・掲載する文書は、添削させていただ
く場合がありますので、あらかじめ
ご了承ください。

① 話題の内容に○をお願いします。 1. 今月のお題 2. フリートーク

② ①で選択した内容をお書きください。フリートークでは、広報紙を読んだ感想、今後取り上げてほしい記事から皆さんの周りであった身近な出来事や話題まで、何でも好きなことをお書きください。

③ アンケート：好きな記事を2つ○でお選びください。
1. 特集 2. まちの話題 3. 行政インフォメーション
4. Hioki100情報 5. お知らせ版 6. 市民の窓 7. 編集たいむ

キリトリ線
プレゼント応募締切：令和4年11月22日(火)※当日消印有効

お便りを掲載させていただいた方に **日置市産たっぷりの「なべスープ」**をプレゼント!

日吉加工グループでは、農事組合法人キタカタの生産した大豆・吹上浜沖合の海水から精製された渚のあま塩を使った手作りなべスープを市内直売所で販売しています。醤油は本醤油(生醤油)を使用し、化学調味料、保存料未使用!! 安心安全な地元素材にこだわった「豆乳」「味噌」「塩」の3つの味わいで発売中です。パッケージには伊集院高校書道部の作品を使用。「日置プレミアム」にも認定された日置市産たっぷりのなべスープをご賞味ください。

商品お問い合わせ先: 日吉加工グループ ☎099-292-4252(水・土・日の午前中)
城の下物産館 ☎099-292-5890 吉利物産店 ☎099-292-5256

県知事賞を受賞!!
(平成24年度鹿児島県漁業振興大会水産物品評会)
※当選者には3種のうち2種を郵送いたします。

今月の表紙 「妙円寺詣り」

日置市の伝統的なイベントの一つでもある妙円寺詣り。子どもから大人まで多くの方が参加され、まちは大いににぎわいました。武者行列では本よろいを着た大人たち自作の紙よろいを着た地域の子どもたちが参拝。当時の雰囲気を再現した行列に観客も拍手で応えていました。(10月22日、23日 伊集院町)

◎市の人口(住民基本台帳)
10月1日現在(前月比)
総人口 / 47,119人(-69)
男性 / 22,396人(-32)
女性 / 24,723人(-37)
世帯数 / 22,701世帯(-29)

◎地域別人口
東市来地域 10,634人
伊集院地域 25,140人
日吉地域 4,372人
吹上地域 6,973人

市章
鹿児島県日置市
市の面積 253.01km²

◎広報紙に広告を載せませんか?
市民の方への企業紹介と市の財源確保や企業の発展に貢献するために広報紙有料広告を行っています(最終頁参照)。希望の企業は、下記の広告代理店までご連絡ください。
■令和4年度 日置市有料広告代理店
(株)鹿児島新生社印刷 ☎099(261)0111

◎広報紙に関するお問い合わせ先
日置市役所 総務課 秘書広報係 日置市伊集院町郡一丁目100番地
☎099(248)9401 FAX:099(273)3063

◎広報紙を定期購読しませんか?
市外在住の方を対象に、定期購読をお勧めしています。(年間購読料2,000円)

過去の広報紙のQRコード設置!!
過去の広報紙を右のQRコードからご覧になることができます。携帯でチェック!!



アルミ型 **金色** 先行予約受付開始!! なくなり次第、終了します。



間口50cm

上座正面
8基
限定

100万円 (税込)

◆永代使用権料

- 間口 50cm
- 収納骨数 6寸10個以上
- 年間維持費加金 1万円

ローンのご相談承ります。



間口40cm

10基
限定

80万円 (税込)

◆永代使用権料

- 間口 40cm
- 収納骨数 6寸8個以上
- 年間維持費加金 1万円

ローンのご相談承ります。



納骨堂「第2和顔堂」

永代供養壇

50年間の管理料と供養(年3回)込です

収骨 2個 **50万円** (税込)

収骨 4個 **80万円** (税込)



島津義弘公と共にとたずむ喜び

法智山 妙円寺

日置市伊集院町徳重 521 (日置市指令 第10号)

099-272-2441 妙円寺 検索

JR伊集院駅より徒歩で約5分、伊集院ICより車で約10分 駐車場完備

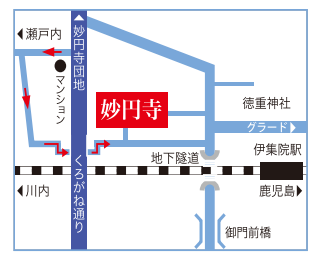

上質なお肉と空間でおもてなし

◆ MATSU KAZE TAKE OUT ◆

定番! 上カルビ

当店自慢のお肉をご自宅でお楽しみいただけます。

カルビ弁当
¥2,160

ステーキ弁当
¥3,500

お肉ボリュームNo.1 サーロインたっぷり

※表示価格は全て税込。
※ご飯大盛無料!
※袋代別途 1枚 3円

コロナ対策(アルコール消毒・完全個室完備)もしっかり実施しております。安心してご来店ください。

焼肉・たべもの処 松風

〒899-2505
鹿児島県日置市伊集院町猪鹿倉96-4
TEL 099-273-2373

建築家と一緒に作る
高性能なデザイナーズ住宅を、
手の届く価格で。

「アトリエ建築家」と呼ばれるプロの建築家がつくる
住みやすくかつこい家
高気密・高断熱・高耐震の“高性能住家”
誰もが「いつかは住んでみたい」と思う
理想の住宅を手の届く価格で。
お客様ひとりお一人の家づくりへの想いをカタチにします。

あなたの家づくりを応援!!

マイホーム資金セミナー
好評予約受付中

モデルハウス見学予約受付中
※完全予約制ですので、事前にご連絡ください。

詳しくはHPまたはお電話にてお問い合わせください。

お問い合わせ **0120-099-378**
株式会社 東木材 〒898-0065 枕崎市桜山東町969
URL:https://conohome.com/