

日置市女性センター銀天街 だより 第68号

日置市女性センター銀天街（南日本銀行銀天街出張所）TEL/FAX 099-295-3411
 Mail joseiginten@po5.synapse.ne.jp H.P http://joseiginten.jimdo.com/
 開館日時 日、水、金（祝日を除く）10:00~16:00（相談受付含む）保育士在館
 所管 日置市企画課

《1階》

- ★情報コーナー★
（地域・生活・仕事・
子育て・社会）
- ★図書コーナー★
- ★プレイゾーン★



《2階》

- ★語り合いの場★
- ★学び合いの場★
- ★いきぬきの場★
- ★リラックスの場★

毎年11月12日～11月25日は、
「女性に対する暴力をなくす運動」期間です。

現状では、DV被害者の多くは女性であり、その背景には、男女の固定的な役割分担、経済力の差などから、女性を対等なパートナーと見ない女性差別の意識といった男女の不平等な関係等があります。

配偶者等からの暴力などの女性に対する暴力は、女性の人権を侵害するものであり、決して許されない行為です。

日頃から、一人ひとりがDVなどに関心を持ち、正しく理解することが大切です。女性に対する暴力について考え、あらゆる暴力のない社会の実現をめざしましょう。

***** <催しのお知らせ> *****

- ① パネル展示 期日:11月8日(月)～11月26日(金)
場所:日置市女性センター銀天街、日置市中央公民館、市役所各支所
- ② シリーズ講座 第4回「事例に学ぶ～ハラスメント研修～身近な社会問題」
日時:11月19日(金) 13:30～15:30 会場:日置市女性センター銀天街(要予約)

***** 今年もパープルリボンとツリーを準備しています。 *****

☆ 男女共同参画相談(市民のための相談室) ☆

一人で悩まないで、まずはお電話ください。<秘密厳守><相談無料>
 月曜日～金曜日(土、日、祝日を除く) 午前8時30分から午後4時30分
 ◆面接相談は、事前にお電話をください。

<相談専用ダイヤル> ☎ 099-273-2160

	1	2	3 文化の日 開館	4	5 リセットコン ディショニング	6
7	8	9	10 おはなし会	11	12	13
14	15	16	17	18	19 ②事例から学ぶ ハラスメント研修	20
21	22	23	24	25	26 つくって あそぼう	27
28	29	30				

※新型コロナウイルス感染症予防のため、変更する場合があります。
 ※ご利用の際は、マスク着用をお願いします。

★①、②の講座は予約が必要です。★託児あり(予約が必要です。)

- ①リセットコンディショニング 11/5(金) 10:10～11:40
 ストレッチ+リセットコンディショニングで心と体を開放してみませんか。
- ②シリーズ講座「男女共同参画について話そう」
 第4回 事例から学ぶ～ハラスメント研修～身近な社会問題
 11/19(金) 13:30～15:30
 “ハラスメント”をしない、受けないためには、どのようなことに気をつけたらよいか、一緒に学んでみませんか。
- ◆予約(託児も含む)は、開催日の10日前まで、電話かメールで受け付けます。
 申込者多数の場合は抽選を行い、外れた方のみ1週間前までに連絡します。
- ◆託児を利用される方は、お子様の体調など教えていただくために、講座開始の10分前までに受付を終えてください。

申し込み不要です。赤ちゃんから大人まで一緒に参加できます。
 ☆おはなし会 11/10(水) 10:30～11:30
 ☆つくってあそぼう 11/26(金) 10:30～11:30

〇〇どなたでも気軽に話せます〇〇

- ☆男女共同参画専門員在館日 11/7(日)、11/28(日)
- ☆健康相談(午前) ◎保健師 11/10(水) ◎助産師 11/19(金)
- ☆子育て相談(チャイまる) 11/5(金) 午前

日置市中小企業者等緊急経営支援給付金

【国の月次支援金上乗せ支援】

日置市中小企業者等緊急経営支援給付金とは

日置市(以下「市」という。)では、新型コロナウイルス感染症拡大に伴う、鹿児島県へのまん延防止等重点措置の適用による、外出自粛等の影響を受けて、売上が大きく減少している市内中小企業者等に対し、国の月次支援金に、市独自に給付金を上乗せして支援を行います。

対象月 令和3年8月又は同年9月

支給対象者の要件 次の1～3のいずれにも該当する事業者が対象となります。

- 1 令和3年8月分又は同年9月分の国の月次支援金の給付を受けたこと。
- 2 次のいずれかの事業を営む者であること。
 - (1) 市内に有する営業所、事務所、工場等において行う事業
 - (2) 市内の農地において行う農業又は市内の畜舎において行う畜産業
 - (3) 営業所、事務所、工場等を有さず、市の住民基本台帳に記録されている者が市内において行う事業
- 3 今後も市内において事業を継続する意思を有すること。

給付金額

- 令和3年8月分又は同年9月分の国の月次支援金の受給額に相当する額以内
(その額に1,000円未満の端数があるときは、各月それぞれこれを切り捨てた額)
- 中小法人等 上限 20万円/月 ○ 個人事業者等 上限 10万円/月

申請受付期間 令和3年10月12日(火)から令和4年1月31日(月)まで ※当日消印有効

申請書類等の取得及び申請方法

- 申請書類等の取得
市ホームページ又は本庁商工観光課若しくは各支所地域振興課で取得できます。
- 申請方法
原則、下に記載の「問合せ先」まで郵送でお願いします。ただし、本庁商工観光課又は各支所地域振興課にご持参いただいた場合も受付は可能です。

注意事項

支給対象者の要件や申請書類など、詳細については、「日置市中小企業者等緊急経営支援給付金申請要領【一般事業者向け】」及び「よくあるご質問Q&A」をご確認ください。

【参考】 国の月次支援金 ※制度や事業の内容・詳細は、経済産業省ホームページでご確認をお願いします。

- 給付要件
 - ・対象月の緊急事態措置又はまん延防止等重点措置に伴う、飲食店の休業・時短営業又は外出自粛等の影響を受けていること
 - ・令和3年の月間売上が、前年又は前々年の同月比で50%以上減少していること
- 申請受付期間 ・8月分:令和3年9月1日～10月31日 ・9月分:令和3年10月1日～11月30日
- その他 オンライン申請が困難な市内事業者の皆さまを対象に、一定の期間(9月17日～11月30日)、申請支援を行う臨時窓口を市商工会伊集院本所に設置しています。【事前予約制 099-272-2222】

問合せ先 〒899-2592 日置市伊集院町郡一丁目100番地
日置市総務企画部商工観光課商工政策係
電話 099-248-9409 FAX 099-273-3063

日置市観光等関連事業者緊急経営支援給付金

【国の月次支援金上乗せ支援】

日置市観光等関連事業者緊急経営支援給付金とは

日置市(以下「市」という。)では、新型コロナウイルス感染症拡大に伴う、鹿児島県へのまん延防止等重点措置の適用による、外出自粛等の影響を受けて、売上が大きく減少している市内観光等関連事業者に対し、国の月次支援金に、市独自に給付金を上乗せして支援を行います。

観光等関連事業者とは

本給付金の支給対象となる「観光等関連事業者」は、次のいずれかの事業者となります。

- ①宿泊事業者、②貸切バス事業者、③タクシー事業者、④レンタカー事業者、⑤運転代行業者、⑥旅行事業者

対象月 令和3年8月又は同年9月

支給対象者の要件 次の1～3のいずれにも該当する観光等関連事業者が対象となります。

- 1 令和3年8月分又は同年9月分の国の月次支援金の給付を受けたこと。
- 2 市内に有する施設、営業所、事務所等で事業を営んでいること。
- 3 今後も市内において事業を継続する意思を有すること。

給付金額

【算定式:算定は各月ごと】

給付金額 = 基準月*1の売上 - 対象月*2の売上 - 国の月次支援金 (以内)

- *1 基準月 : 国の月次支援金の算定に用いた令和元年又は令和2年における対象月と同じ月
- *2 対象月 : 令和3年8月又は同年9月
- *3 基準月の売上等算定等に関する取扱いは、国の月次支援金における取扱いと同じです。
- *4 その額に1,000円未満の端数があるときは、各月それぞれこれを切り捨てた額となります。

○ 中小法人等 上限 30万円/月 ○ 個人事業者等 上限 15万円/月

申請受付期間 令和3年10月12日(火)から令和4年1月31日(月)まで ※当日消印有効

申請書類等の取得及び申請方法

○ 申請書類等の取得

市ホームページ又は本庁商工観光課若しくは各支所地域振興課で取得できます。

○ 申請方法

原則、下に記載の「問合せ先」まで郵送でお願いします。ただし、本庁商工観光課又は各支所地域振興課にご持参いただいた場合も受付は可能です。

注意事項

支給対象者の要件や申請書類など、詳細については、「日置市観光等関連事業者緊急経営支援給付金申請要領【宿泊事業者・貸切バス事業者・タクシー事業者・レンタカー事業者・運転代行業者・旅行事業者向け】」及び「よくあるご質問Q&A」をご確認ください。

問合せ先 〒899-2592 日置市伊集院町郡一丁目100番地
日置市総務企画部商工観光課観光戦略係
電話 099-248-9409 FAX 099-273-3063

飲食店第三者認証制度

県内の飲食店が取り組む新型コロナウイルス感染防止対策について、基準に適合した飲食店を県が認証し、公表することで県民の皆さまにより安心してお店を利用していただくことを目的としています。

◆認証制度のメリット

1. 店舗における感染者発生・拡大のリスクを軽減できる。
2. 「認定ステッカー」が交付され、店舗に掲示することでお客様に安心して飲食できる店舗であることをアピールできる。
3. 鹿児島県のホームページで「認証店舗」として紹介される。

◆対象施設

1. 飲食店、喫茶店
2. 宿泊施設等内のレストラン、食堂
3. 宿泊施設等の宴会場
4. フードコートの各飲食店 など

※対象外施設

- 宿泊施設等で宿泊者向けのみの飲食会場・宴会場
- テイクアウト・デリバリー専門店・キッチンカーなど飲食のためのテーブル・椅子がないもの
- コンビニエンスストア・スーパーマーケットなど販売等が主たる営業形態の施設 など

◆認証のポイント（主な認証基準の一例です。）

1. 来店者の感染防止対策が行われているか。
2. 従業員の感染防止対策が行われているか。
3. 施設・設備の衛生管理の徹底が行われているか。
4. チェックリストの作成・公表が行われているか。
5. 感染者発生に備えた対処方針を定めているか。

◆申請受付

令和3年6月28日（月）から受付中

◆認証までの流れ

1. 郵送・メール・WEBサイトからによる申請
2. 現地調査（認証事務局から調査員による現地調査の日程調整連絡があります。）
3. 認証ステッカー交付（認証基準に適合した場合交付されます。）

◆お問い合わせ先/申請先

鹿児島県飲食店第三者認証制度事務局

TEL：050-3183-0094（受付時間：午前9時～午後5時《平日のみ》）

事業者向け各種支援事業について

※各事業の詳細は、鹿児島県及び日置市ホームページをご確認ください。

【県】飲食店感染防止対策強化支援補助金

県では、飲食店における新型コロナウイルス感染防止対策を強化するため、県内飲食店が行う感染防止対策用品の整備等に要する経費を支援します。

- 〈補助対象者〉 県内で飲食店を経営する事業者
- 〈補助対象経費〉 感染防止対策物品の購入費等（アクリル板、消毒液等）
- 〈補助率等〉 10分の10以内 1店舗当たり上限10万円
- 〈対象期間〉 令和3年4月1日から12月28日までに購入し、代金を支払ったもの
- 〈申請期間〉 令和3年7月1日から12月28日まで（当日消印有効）
- 〈お問い合わせ先〉 鹿児島県飲食店感染防止対策強化支援事業事務局コールセンター
TEL：099-201-3241

【市】飲食店感染防止対策支援事業費補助金

新型コロナウイルス感染症拡大の防止及び飲食店の事業継続を支援するため、感染症防止の対策に必要な事業を実施する日置市内の飲食店に対し予算の範囲内において補助金を交付します。

- 〈補助対象者〉 食品衛生法（昭和22年法律第233号）に基づく営業許可証に記載されている日置市内の施設で、客が飲食するための椅子、テーブル等の設備を有し、専ら集客を目的とする施設を有する飲食店を経営する事業者
- 〈補助対象経費〉 感染防止対策物品の購入費等（アクリル板、消毒液等）
- 〈補助率等〉 5分の4 1店舗当たり上限10万円
- 〈対象期間〉 令和3年4月1日から12月28日までに購入し、代金を支払ったもの
- 〈申請期間〉 【交付申請】 令和3年8月2日から12月28日まで（当日消印有効）
【交付請求】 令和4年1月31日まで（当日消印有効）
- 〈お問い合わせ先〉 日置市役所総務企画部商工観光課商工政策係
TEL：099-248-9409

【県】キャッシュレス導入支援事業

キャッシュレス導入に要する経費を支援します。

- 〈補助対象者〉
 - ・ 補助金の交付の目的となる中小・小規模事業者を経営する法人又は個人
- 〈補助率・補助上限額〉
 - ・ 補助率：5分の4以内
 - ・ 補助上限額：1事業者当たり上限10万円
- 〈申請期間〉
 - ・ 令和3年7月1日から11月15日まで
- 〈申請書等の入手方法〉
 - ・ 県庁ホームページ
 - ・ 県庁商工政策課、各地域振興局 ほか
- 〈申請書の送付方法〉
 - ・ 郵送のみ（簡易書留又はレターパック）
- 〈お問い合わせ先〉 鹿児島県キャッシュレス導入支援事業事務局コールセンター
TEL：099-295-3888

【市】専門家派遣事業

コロナ禍における新しい経営・販売戦略やweb活用方法などについて専門家のアドバイスを受けてみたい中小企業者に対して「専門家」を派遣し、適切な指導・助言を行います。

- 〈対象者〉
 - ・ 日置市内の中小企業者（個人事業者を含む）なら業種を問わず対象で、直接、専門家が依頼企業を訪問します。
- 〈相談料〉
 - ・ 基本的に無料（ただし、内容によっては有料になることもあります。）
- 〈申込期限〉
 - ・ 令和4年2月25日
- 〈お問い合わせ先〉
 - ・ 日置市商工会
伊集院本所 272-2222
東市来支所 274-2151
日吉支所 292-3130
吹上支所 296-2246

美山

CRAFT WEEK

2021 10/30^{sat} ~ 11/7^{sun}



美山を見て、歩いて、味わって。
「薩摩焼の里」美山で、芸術の秋を楽しむ1週間。

「第2回美山CRAFT WEEK」は、秋の美山を心行くまで楽しめる1週間。鹿児島県日置市東市来町の「薩摩焼の里」美山で、作家や職人たちの作品たちが貴方をお待ちしています。期間中は工芸品等の割引販売も実施。芸術・食・街並み、秋の美山をお楽しみください。

本企画は新型コロナウイルス感染予防対策に最大限留意した形での開催を目指します。

主催／美山窯元祭り実行委員会 共催／日置市 協力／JR九州鹿児島中央駅 特別協賛／小正醸造株式会社



「ひおきの逸品」

プレミアム付電子商品券事業

秋の美山を楽しめる、素敵な1週間。

「美山の窯元や店舗をゆっくりと巡り、作品や作り手の心に思いを寄せてみてほしい」。そんな特別なひとときを過ごせる1週間を、昨年に続き「第2回美山CRAFT WEEK」として開催し、皆さまに楽しんでいただけるよう“おもてなし”いたします。



美山 CRAFT WEEK エリア周遊マップ

P 無料駐車場のご案内

P1…美山池駐車場	P7…紅葉駐車場
P2…桃園駐車場	P8…荒木駐車場
P3…沈壽官窯駐車場	P9…荒木第2駐車場
P4…野崎酒店横駐車場	P10…植木山駐車場
P5…東郷銅像前駐車場	P11…酒匂駐車場
P6…記念館横駐車場	P12…新生興産駐車場

※期間中、自由にご利用いただけます。(無料)
※駐車場内にスタッフは配置していません。

400年窯での窯焚きや、昨年好評を博した「美山のいっぴん」などの企画のほか、各窯元での陶芸体験も行っています。特色あるお店を巡り、お楽しみください。
※企画内容は、変更・中止となる場合があります。

SNSで情報発信中!

美山の案内所「美山笑点」では、地域の魅力たっぷりの情報を積極的に発信しています。最新の美山情報はこちらからご覧ください。
@miyamasyooten

【Instagram】

注意事項

仮設トイレは設けておりません。地図に記載の公衆トイレをご利用ください。イベントやフードコート等は設けておりません。地域内の各所に無料駐車場を設けております。マナーを守ってご利用ください。

鹿児島銀行「Payどん」アプリで使える電子商品券で、工芸品等をお得に購入できます。

対象店舗で工芸品等のご購入の際、「ひおきの逸品」プレミアム付電子商品券をお使いいただけます。こちらは、スマートフォン等で事前にアプリを登録すると、その場で商品券を購入でき、すぐにお使いいただけます(工芸品等の購入以外には使用できません)。

販売期間 令和3年10月1日(金)から令和4年1月31日(月)まで(販売上限に達し次第終了)

販売内容 一口1,000円分の電子商品券を700円で販売(お一人様につき30口まで)

※鹿児島銀行に口座をお持ちの方で、「Payどん」アプリ上で登録後、購入いただけます。

※対象となる店舗や、詳細につきましては、右記のQRコードからご確認ください。

「ひおきの逸品」
プレミアム付電子商品券事業

美山 CRAFT WEEK

2021 10/30 sat ~ 11/7 sun

美山窯元祭り実行委員会
鹿児島県日置市役所商工観光課内
☎ 099-248-9409

● 鹿屋川内
九州新幹線
● 日豊本線
● 鹿屋
● 伊集院
● 鹿屋本線
● 伊集院
● 鹿屋本線
● 指宿社崎線
● 指宿

- JR鹿児島本線伊集院より車で…約9分
- 鹿児島市街地から車で(美山インター下車)…約30分
- 鹿児島空港から車で(美山インター下車)…約60分
- 鹿児島市内天文館より鹿児島交通で(伊集院経由、串木野・川内方面行 美山下車)…約70分

美山までのアクセス方法

- 南九州西回り自動車道美山ICから車で約1分(鹿児島方面から)
- 南九州西回り自動車道市来ICから車で10分(指宿方面から)

※美山インターは鹿児島方面からの乗入れは可能ですが、川内方面から美山ICでは降りられません。



高齢者 を対象に インフルエンザワクチン の接種費用を助成します!

インフルエンザのワクチンが十分な効果を維持する期間は、接種後約2週間後から5か月間程度とされています。
接種される方は、流行前の接種が効果的です!

公費助成の対象となる接種期間

令和3年10月1日～令和4年1月31日

対象者 ※接種を希望される場合

- ① 65歳以上の市民
- ② 60歳以上65歳未満で、心臓、腎臓、呼吸器及び免疫機能に障がいがあり身体障害者手帳1級を有する市民



※9月末日、対象者へ
予診票を発送しました。

自己負担金

接種費用 4,300 円のうち、

1,200 円 ※生活保護受給者は無料

接種回数

1 回

受け方

- ・ 予診票が必要です。
- ・ 事前に医療機関へ予約をしてください。
- ・ かかりつけ医が市外の医療機関の場合、市外でも接種できますが、市の助成制度を利用できない医療機関もありますのでお問い合わせください。
- ・ 新型コロナワクチン接種前後は2週間間隔をあけることが必要ですので、ご注意ください。



お問合せ先 日置市市民福祉部健康保険課保健予防係 099-248-9421 (直通)

家 族 支 援 教 室

精神疾患の方のご家族を対象に、家族支援教室を開催します。
家族としての関わり、サポートの仕方など学んでみませんか？

日 時 11月17日（水）14時～15時（受付 13時45分～）

場 所 串木野健康増進センター 2階

住所：いちき串木野市新生町183-3

電話：0996-33-3450

対 象 精神疾患（主に統合失調症）の方のご家族

※日置市、いちき串木野市、三島村、十島村在住の方

参加費 無 料

内 容 講師へのインタビュー

申込〆切
11月12日（金）

※ 事前に質問を募集いたします。

※ 講師には訪問看護ステーションの方をお招きする予定です。



参加者の声

ここにきて一人ではないと思いました。
他の人のお話をきいたり、自分のことも話したりすることで
気持ちが楽になりました。

他の方のいろいろな話を聞いて、ちょっと救われました。



感染症の発生状況によっては
中止となる場合もあります。



<申込み・問合せ>

伊集院保健所（地域保健福祉課地域支援係）

担当：川野・今村

電話：099-272-6301

参加申し込みは電話にて受け付けております。

※申し込みいただいた個人情報は今回の家族教室でのみ使用し、外部にお知らせすることは、ありません。

主 催：日置市、いちき串木野市、伊集院保健所



年に1度の健康チェック!

がん検診、特定健診の受診はもう、お済みですか?

令和3年度に集団健(検)診等で、受診できなかった方に対して、今から受けられる総合健診(脱漏)や夕方検診を実施します!

※伊集院地域の一部と日吉地域の延期された健(検)診は、12月に予定されています(別紙参照)。対象地域の方は、そちらでの受診を優先的にご検討ください。

今から受けられる
がん検診
特定健診
あります。

【総合健診(脱漏)】 会場：日置市中央公民館

受けられる健(検)診

特定健診、肺がん検診、胃がん検診、腹部超音波検診

日程	令和3年11月26日(金)・11月27日(土)
受付時間	午前8時～午前10時
申込締切	令和3年11月15日(月)



必見

※特定健診は、12月24日(金)まで個別健診(日置市内指定医療機関での受診)も可能です。

【夕方検診】 会場：日置市中央公民館

受けられる検診

子宮頸がん検診、乳がん検診、骨粗しょう症検診

日程	令和3年12月17日(金)
受付時間	午後5時～午後7時
申込締切	令和3年12月6日(月)

家事や仕事の後でも受けられそう!



【総合健診(脱漏)・夕方検診の受診をご希望の方へ】

受診を希望される方へ改めて案内や受診券等をお送りしますので、お申し込みください。

お申し込み先
日置市役所健康保険課 健康づくり係 電話 099-248-9421

料金等、詳細は裏面をご覧ください

1 健（検）診内容・注意事項

健（検）診名	対象者 (R4.3.31時点)	健（検）診内容・注意事項 等
特定健診	・30歳以上の国民健康保険の方 ・後期高齢者医療保険の方 ・40歳以上の被扶養者保険の方 ・40歳以上の生活保護世帯の方	身長・体重・腹囲・血圧測定、診察、尿検査、血液検査、心電図、眼底検査(別に定める対象者のみ) ----- 健診日前日の午後9時以降は水以外飲食しないでください。
胃がん検診	40歳以上の方	バリウム検査 ----- ※検診の前日は、出来るだけ午後9時までに食事をおすませください。 検診当日は、検査開始1時間前までは、コップ1杯(200ml)以内の水なら、差し支えありません。また、血圧の薬は服用しても良いですが、糖尿病の薬は低血糖を起し危険なため、服用しないでください。また、正確な検査ができなくなるため、検診当日の喫煙はしないでください。
腹部超音波検診	40歳以上の方	検診当日の飲食(水以外)はしないでください。
肺がん検診	40歳以上の方	レントゲン検査(対象者のみ喀痰検査)
子宮頸がん検診	20歳以上の女性の方	問診、視診、子宮頸部の細胞診 ----- ※当日は、スカートを御持参ください。なお、会場にて簡易スカート(有料100円)があります。必要時は御利用ください。
乳がん検診	40歳以上の女性の方	乳房X線検査(マンモグラフィ) ----- ※当日は、バスタオルを御持参ください。
骨粗しょう症検診	40, 45, 50, 55, 60, 65, 70歳の女性の方	踵骨超音波(骨密度)測定 ----- ※かかとでの検査となりますので、ストッキングの着用は御遠慮ください。

2 料金

健（検）診名	自己負担額			
	右記①②③以外の方	①非課税、 生活保護世帯の方	②後期高齢者医療 保険の方	③国民健康保険の方 (課税世帯者)
特定健診	各保険者の設定額			
胃がん検診	1,100円	無料	無料	無料
腹部超音波検診	2,400円	1,200円	1,200円	2,400円
肺がん検診	300円			
子宮頸がん検診	700円			
乳がん検 診	2方向 (40~49歳)	無料	無料	無料
	1方向 (50歳以上)			
骨粗しょう症検診	300円			

※①の方は、減免申請書の提出にて無料になります。

※乳がん又は子宮頸がん検診無料クーポン券のある方は、検診当日にお持ちください。

令和3年度 検診の日程変更について

別紙

新型コロナウイルス感染拡大のため、伊集院地域の検診の日程を一部変更しました。

検診当日は、「入場制限」・「受付時の体調確認」・「手指消毒」・「マスク着用」等にご協力をお願いします。

混雑を緩和するために受付時間を自治会ごとに設定してあります。受付時間を確認のうえお越しください。

地域	会場	検診名	日程	
			変更前	変更後
伊集院	妙円寺地区公民館 (妙円寺交流センター)	胃がん検診 大腸がん検診 腹部超音波検診	8月26日(木) 8月27日(金) 8月28日(土) 8月29日(日) 8月30日(月)	12月20日(月) 12月21日(火) 12月22日(水)

<自治会別の受付時間> 【受付時間：午前8時から午前10時30分まで】

日程	受付時間	対象自治会
12月20日(月)	8:00~8:50	下神殿1区・2区・3区・4区
	8:50~9:40	妙円寺8区、桑畑、野田
	9:40~10:30	妙円寺1区・4区
12月21日(火)	8:00~8:50	上神殿・中神殿・妙円寺3区
	8:50~9:40	妙円寺5区
	9:40~10:30	妙円寺2区
12月22日(水)	8:00~8:50	妙円寺9区
	8:50~9:40	妙円寺6区
	9:40~10:30	妙円寺7区

■ 大腸がん検診のみを受診希望の方へ：混雑を避けるため、以下の日程をご利用ください。
 日時：12月21日(火) 午後2時から午後4時まで
 会場：妙円寺地区公民館(妙円寺交流センター)

【お問合せ先】

日置市市民福祉部健康保険課	健康づくり係	電話248-9421(直通)
日置市東市来支所地域振興課	健康保険係	電話274-2113(直通)
日置市日吉支所地域振興課	健康保険係	電話292-2113(直通)
日置市吹上支所地域振興課	健康保険係	電話296-2113(直通)

※裏面もご覧ください。

令和3年度 健（検）診の日程変更について

別紙

新型コロナウイルス感染拡大のため、日吉地域の健（検）診の日程を一部変更しました。

健（検）診当日は、「入場制限」・「受付時の体調確認」・「手指消毒」・「マスク着用」等にご協力をお願いします。

混雑を緩和するために健（検）診の日程を分けて実施します。受付時間を自治会ごとに設定してありますので確認のうえお越してください。

地域	会場	健（検）診名	日程	
			変更前	変更後
日吉	日吉 保健センター	特定健診（集団） 肝炎ウイルス検診 前立腺がん検診 ABC検査	8月20日（金） 8月21日（土） 8月22日（日） 8月23日（月）	10月21日（木） 10月22日（金） 10月23日（土） 10月24日（日）
		胃がん検診 大腸がん検診 腹部超音波検診	8月20日（金） 8月21日（土） 8月22日（日） 8月23日（月）	12月16日（木） 12月17日（金） 12月18日（土） 12月19日（日）

<自治会別の受付時間> 【受付時間：午前8時から午前10時まで】

日程		受付時間	対象自治会
10月21日（木）	12月16日（木）	8:00~9:00	日置麓・帆之港
		9:00~10:00	熊野
10月22日（金）	12月17日（金）	8:00~9:00	西郷・柿之谷・八幡
		9:00~10:00	二湯・山田・日新
10月23日（土）	12月18日（土）	8:00~8:30	北区
		8:30~9:00	中区
		9:00~10:00	南区
10月24日（日）	12月19日（日）	8:00~9:00	諏訪・扇尾
		9:00~10:00	草見・笠ヶ野・毘沙門・草原

■ 大腸がん検診のみを受診希望の方へ：混雑を避けるため、以下の日程をご利用ください。
 日時：12月18日（土） 午前10時30分から午前11時30分まで
 会場：日吉保健センター

<受付時間の一部変更について>

※日吉地域の健（検）診（10月21日～10月24日）、東市来・吹上地域の総合健診の受付時間は午前8時から午前10時までですが、新型コロナウイルスの感染拡大防止として、過去2週間以内に県外へ行った方、同居している家族も含め県外の方と接触した方は、健（検）診受付時間を午前10時から午前10時30分をお願いします。





島津貴久肖像画(尚古集成館蔵)

回覧

「島津の英主貴久と日置の城館」

島津貴久没後四百五十年事業

三州統一への道のり

【企画展】

日置市吹上歴史民俗資料館

10/15 [金] ~ 12/28 [火]



一字治城航空写真(日置市蔵)

【講演・演奏会】150名

日程：令和3年12月5日(日)13:00 ~ 16:00(予定)

会場：日置市吹上中央公民館大ホール(講演・演奏無料)



講演：新名 一仁氏



琵琶演奏：上川路 直光氏

12/5は、歴史民俗資料館担当職員(下小牧)による市内城館の調査成果講演も予定しています。

【問合せ】

※事前予約が必要です。099-296-2124(吹上中央公民館教育振興課)までご連絡下さい。当日は日置市専用チャンネルにて配信もおこないます。但し、新型コロナウイルス感染状況によっては中止の可能性もあります。



日置市チャンネル(YouTube)URL

日置市吹上歴史民俗資料館(日置市教育委員会)/日新公顕彰会事務局 ◇資料館開館時間：午前9:00~午後4:30まで

〒899-3301 鹿児島県日置市吹上町中原 2568 番地

◇休館日：土・日・祝日(但し10/30・31・12/5日は無料開館)

TEL:099-296-2124 FAX:099-296-4711

◇入館料：大学生・大人110円 高校生以下50円

■共催：日置市吹上歴史民俗資料館(日置市教育委員会)/日新公顕彰会 ■後援：薩摩琵琶同好会『龍洋会』『正風会』/薩摩琵琶製作研究会 ■協賛：(公社)串木野日置法人会

「島津の英主貴久と日置の城館」—薩摩統一への道のり—

島津中興の祖といわれる伊作氏 10代及び相州島津家3代当主忠良(日新公)の嫡男貴久。島津本家を継ぎ、15代当主となった島津貴久は、義久・義弘ら島津4兄弟の父として、多くの武勇を極め、のちに「島津の英主」とよばれます。

今年は貴久が没して450年を迎えます。この節目に日置市吹上歴史民俗資料館では、貴久の初陣を飾った永吉南郷城、一字治城、市来鶴丸城について紹介するとともに、貴久の父で「島津中興の祖」といわれた島津忠良の居城した伊作城や忠良に関する資料の展示をおこないます。

一字治城の資料紹介

『龍紋』の粉青沙器



一字治城跡出土の龍の文様のある粉青沙器(15~16世紀)



粉青象嵌雲龍文壺(韓国 国立中央博物館蔵)

ぼくしょ せきしょ 墨書/朱書陶磁器



「丁」と書かれた白磁



「十」と書かれた白磁皿



朱書きのある青磁坏

一字治城跡では、貿易輸入陶磁器の底部に文字の書かれた墨書陶磁器が出土しています。さらに、朱で書かれた陶磁器も出土していて、たいへん珍しいものです。墨書陶磁器は、福岡の博多遺跡で多く見つかり、中国商人とのつながりを暗示しています。一字治の歴史を評価するうえで貴重なものといえます。

一字治城では、李氏朝鮮時代の青磁(粉青沙器)が2点出土しています。表面には彫刻による象嵌の上に赤土や白土を描き込み、緑釉による龍の鱗や鱗を模した細かな描写がみられます。

全体像の分かる資料として、韓国の国立中央博物館が所蔵している「粉青象嵌雲龍壺」が挙げられます。(左写真)この壺には2頭の龍が描かれており、底部が無く中空になっていることが大きな特徴です。この資料は韓国の国宝に指定されています。

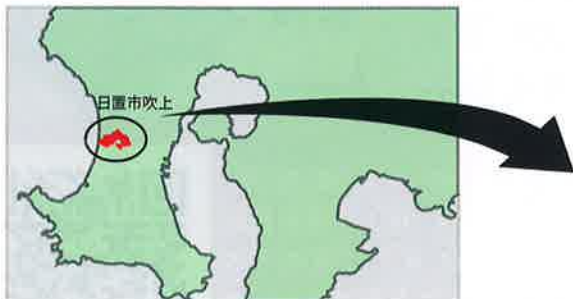

※土日・祝日は日置市吹上歴史民俗資料館の休館日ですが、10/30・10/31・12/5は開館します。



日置市吹上中央公民館/日置市吹上歴史民俗資料館位置図

※新型コロナの感染状況によっては閉館している場合もございます。来館前に日置市吹上中央公民館までご確認ください。(TEL:099-296-2124)

日置市 新型コロナウイルス対策ボード

10月1日午後5時現在

感染者情報

本日発表の感染者 0人

日置市内の感染者年代別表

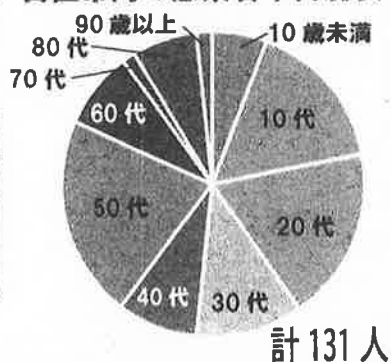

ワクチン接種情報

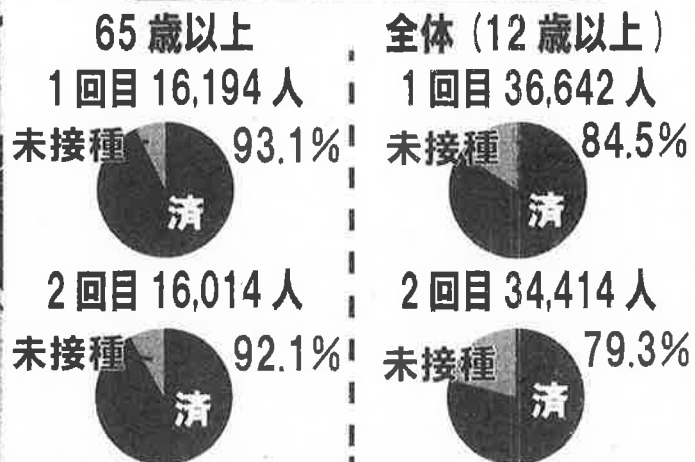

企業支援情報

- 9月24日から、飲食店に対する営業時間短縮要請の取り扱いの一部が変更されます。
- 県および市の飲食店感染防止対策支援事業補助金の申請期限が延長されました。
- 時短要請協力金の申請受付が開始されました。
- 国の月次支援金については市内事業者も対象となりうる制度です。

市民の皆さんへのお願い

- 県内の感染状況では、「感染経路不明」の割合が増えています。感染者は少なくなっていますが、感染症対策を徹底しましょう！
- 暑さを避け、水分を取るなどの「熱中症対策」と、マスク着用、換気などの「新しい生活様式」を両立させましょう！

市の新型コロナ対策情報

- 「まん延防止等重点措置」に伴い制限していました施設利用については、10月1日から一部制限をした上で開放します。
- 経済的にお困りで毎日の生活に支障がある方、福祉課生活支援係 (TEL248-9419) へご相談ください。

県全体の状況

新規陽性者数

1人

PCR検査陽性率
(直近1週間)

1.2%

感染経路不明
(直近1週間)

50.0%

9月29日24時時点
鹿児島県ホームページより

- 日置市ホームページのトップ画面で【新型コロナウイルス対策ボード】を掲載しています。平日は毎日更新しますのでご確認ください。(URL <https://www.city.hioki.kagoshima.jp>)
- MBCのデータ放送でも日置市の新型コロナウイルス対策情報も発信していますので、ぜひご覧ください。

日置市
ホームページ



日置市地域医療連携室は、住み慣れた地域で安心して最期まで暮らせるように、退院後の生活や介護に関する不安、訪問診療や訪問看護など在宅療養についての相談をお受けしています。



在宅医療とは

病院への通院が難しく、自宅等での療養を希望する患者さんの自宅等に、医師や看護師等が訪問して、診察や治療、投薬などを行い、住み慣れた自宅等で安心して最期まで暮らせるように支援することです。



在宅医療のQ&A



Q 夜間でも対応してくれますか？

A 心配ありません。電話による対応や必要に応じてかかりつけ医による診療や看護師による訪問看護の体制があります。

★緊急時の対応について事前にかかりつけ医と相談しておきましょう。

Q もし、急に具合が悪くなった場合は入院できますか？

A 入院できます。病状によっては、専門医療機関への紹介になりますが、まずはかかりつけ医にご相談ください。

★緊急時の対応・連絡先など、事前にかかりつけ医や訪問看護師などと相談しておきましょう。

Q 臨終の時に、先生は来てくれますか？ もし間に合わなかった場合も大丈夫ですか？

A かかりつけ医が、臨終の場に間に合わなくても、その病気で亡くなったことが明らかであれば、呼吸が停止してから時間が経過していても、法的な問題はありません。

もちろん、死亡診断書も発行できます。基本的に警察を呼ぶこともありません。

★事前に、かかりつけ医や訪問看護師などと相談し、その場合に備えましょう。

Q 介護疲れで大変・・・どこに相談すればいい？

A ・介護施設への短期入所

などのサービスがあります。

・病院への一時入院

かかりつけ医、担当介護支援専門員、包括支援センターに

・デイサービス

ご相談ください。



図書館展示のご案内

図書館において、在宅医療と介護に関連する本や「明日ノート」*などの展示を下記日程で行います。

読書の秋、図書館で素敵な一冊を見つけてみませんか？

- ◎中央図書館 11月1日(月)～12月28日(火)
- ◎東市来図書館 10月23日(土)～12月28日(火)
- ◎ひよし図書館 11月13日(土)～12月10日(金)
- ◎ふきあげ図書館 11月20日(土)～12月16日(木)

*「明日ノート」とは、ご自身の人生を振り返り、もしものときに備えて家族や大切な人へ伝えておきたいことを書き留めておくノートです。



伊集院駅前パブリックビューイング放映のご案内

人生会議に関する内容を10月1日(金)～令和4年3月31日(木)まで伊集院駅前パブリックビューイングにて放映しています。

伊集院駅前を通られる際は是非ご覧ください！！



もしものときの話し合い 人生会議

あなたが望む医療やケアについて前もって考え、家族等や医療・ケアチームと繰り返し話し合い、共有する取組のことで。

*個人の主体的な行いによって考え、進めるものであり、考えたくない方への十分な配慮が必要です。

日置市地域包括支援センター

11月30日(いい看取り・看取られの日)は人生会議の日

あなたは、人生の終わりまで、どのように過ごしたいですか？また、ご家族の希望を聞いたことがありますか？

命の危険が迫った状態になると、約70%の方が、自分で決めたり、望みを人に伝えることができなくなると言われています。

もしものときのために、あなたやご家族が望む医療やケアについて、まずは話をしてみませんか？

在宅医療介護連携推進事業
ホームページ開設！！

日置市 在宅医療介護連携

検索

《お問合せ先》

日置市地域包括支援センター 地域医療連携室

〒899-2592 日置市伊集院町郡1丁目100番地

TEL 099-248-9423 FAX 099-273-0018