

# 平成25年度当初予算

～安心して暮らせひかり輝く日置市を創造します～

## 一般会計総額217億3,200万円 特別会計総額132億2,017万円

### 歳入

「骨格予算」により普通建設事業の政策的経費を控えたことから、国県支出金、市債が大幅な減額となっています。歳入は地方交付税が87億7,000万円です。全体の40.4%を占めています。次いで市税が41億6,014万2千円、国庫支出金が26億9,954万5千円となっています。

また、市が自主的に収入しうる財源で市税、使用料、手数料、財産収入などの自主財源は、61億6,514万円で、全体の28.4%と自主財源比率が低い構造となっています。

市税収入では、長引く景気低迷が続く中で所得の減少が予想されますが、年少扶養控除の廃止や住宅用地に係る特例措置の負担水準の引き上げなどにより、市民税が17億5,912万6千円、固定資産税が20億2,127万円となり、市税予算額は対前年度比105.2%となっています。

(単位：千円)

### 市税の状況

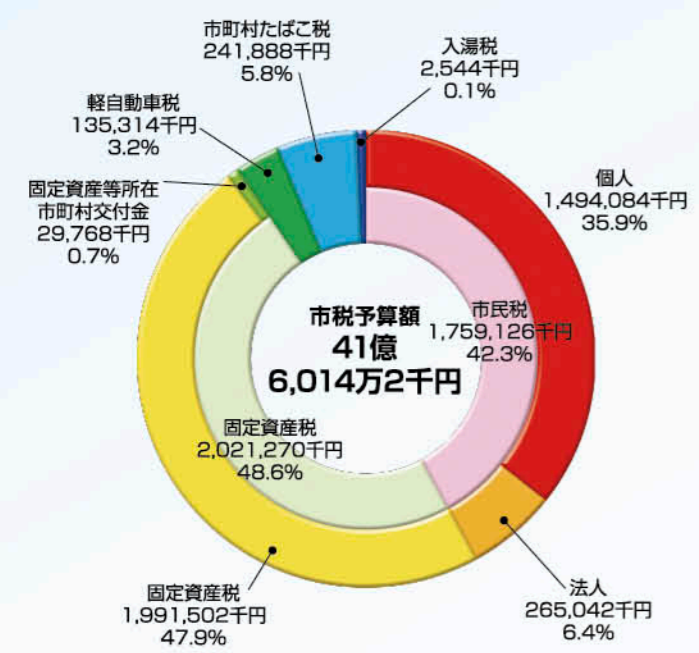

区分	市民税(個人)	市民税(法人)	固定資産税	固定資産等所在市町村交付金	軽自動車税	市町村たばこ税	入湯税	合計
平成25年度	1,494,084	265,042	1,991,502	29,768	135,314	241,888	2,544	4,160,142
平成24年度	1,424,303	201,899	1,960,488	29,279	131,944	206,198	2,112	3,956,223
H25/H24 (%)	104.9	131.3	101.6	101.7	102.6	117.3	120.5	105.2

### 歳出

歳出を目的別に見てみると「民生費」が64億7,007万9千円で、全体の29.8%を占めています。これは、住民が一定水準の生活と安定した社会生活を保障するために必要な経費で、児童福祉、高齢者福祉、障がい福祉や生活保護など全ての住民が安心して暮らせるまちづくりに使われています。

次いで、市道や公園、学校などの投資的事業の財源として、国や銀行などから借り入れたお金(市債)を返済するための経費である「公債費」が37億9,593万6千円で全体の17.5%、住民が健康で衛生的な生活を保持するための経費である「衛生費」が34億6,859万8千円で15.9%となっています。

(単位：千円)

### 歳出の目的別状況(一般会計)

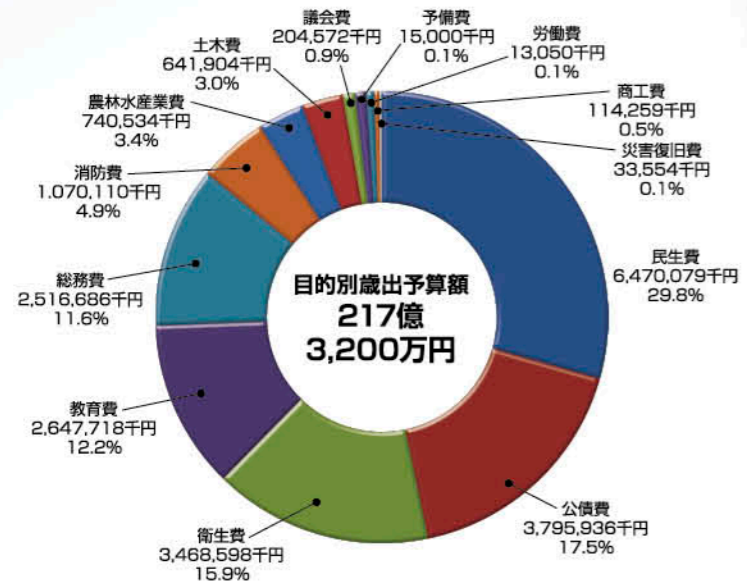

区分	議会費	総務費	民生費	衛生費	労働費	農林水産業費	商工費	土木費	消防費	教育費	災害復旧費	公債費	予備費	合計
平成25年度	204,572	2,516,686	6,470,079	3,468,598	13,050	740,534	114,259	641,904	1,070,110	2,647,718	33,554	3,795,936	15,000	21,732,000
平成24年度	210,961	2,725,778	6,298,831	3,153,698	13,050	831,842	127,976	2,316,000	1,046,344	2,572,061	33,539	4,014,920	15,000	23,360,000
H25/H24 (%)	97.0	92.3	102.7	110.0	100.0	89.0	89.3	27.7	102.3	102.9	100.0	94.5	100.0	93.0

### 歳入の状況(一般会計)

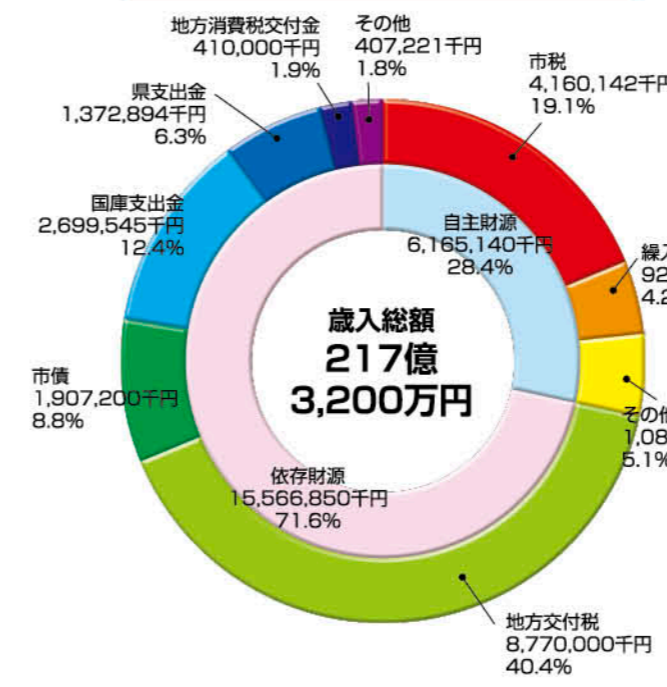

### 歳出の性質別状況(一般会計)

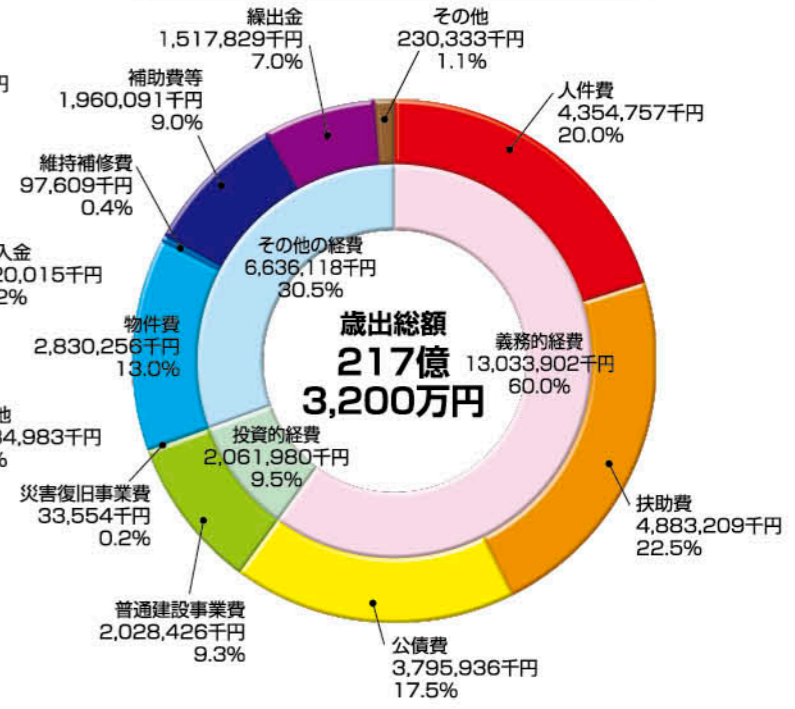

平成25年度の当初予算は、本年5月に市長選挙が行われることから、1年間の行政活動をすべてにわたって予算計上することが適当でない判断し、新規施策や政策的経費については、予算計上を見送る「骨格予算」という形で予算編成をしています。ただし、新規事業や政策的経費であっても、生活に密着した事業や当初から予算計上しなければ市民生活に影響が出ると考えられるものについては、市民福祉の低下を招くことのないように配慮し、当初予算に計上しています。

なお、今年度予定している普通建設事業や新たな事業などの「政策的経費」は、市長選挙後、早急に十分な検討を行った上で、6月議会に上程し「骨格予算」と合わせて「通年の当初予算」となる予定です。

区分	平成25年度(A)	平成24年度(B)	比較(A)-(B)	前年度比(A)/(B)
一般会計	21,732,000	23,360,000	△1,628,000	93.0
特別会計	13,220,170	13,034,886	185,284	101.4
国民健康保険特別会計	6,339,354	6,343,860	△4,506	99.9
公共下水道事業特別会計	701,874	665,923	35,951	105.4
農業集落排水事業特別会計	36,946	36,963	△17	100.0
国民宿舎事業特別会計	222,716	244,530	△21,814	91.1
温泉給湯事業特別会計	6,417	7,022	△605	91.4
公衆浴場事業特別会計	10,105	1,095	9,010	922.8
飲料水供給施設特別会計	608	587	21	103.6
介護保険特別会計	5,276,641	5,118,863	157,778	103.1
後期高齢者医療特別会計	625,509	616,043	9,466	101.5
合計	34,952,170	36,394,886	△1,442,716	96.0

区分	平成25年度(A)	平成24年度(B)	比較(A)-(B)	前年度比(A)/(B)
公営企業会計				
水道事業会計	742,184	736,534	5,650	100.8

## ◎平成25年度の主な事業

平成25年度に市が実施する主な事業を紹介します。7つの部門に分かれており、それぞれが、ひかり輝く日置市を創造するための一翼を担っています。

- 社会基盤** ~どこに住んでいても不便を感じない都市基盤づくり~
- 保健医療福祉** ~子供から高齢者まで安心して暮らせるまちづくり~
- 生活環境** ~自然環境と調和する豊かな暮らしづくり~
- 産業経済** ~自然風土や産業基盤を生かした活力ある産業群の育成~
- 教育文化** ~特色ある地域文化を継承する風土づくり~
- 住民自治** ~地域の活性化を支える組織活動の充実~
- 行財政** ~市民の満足度と効率化を両立できる体制づくり~

## 保健医療福祉

- |                                                       |                                  |                                                                   |                                  |
|-------------------------------------------------------|----------------------------------|-------------------------------------------------------------------|----------------------------------|
| 1. 食の自立支援事業<br>配食サービス<br>2. 乳幼児医療費助成事業<br>乳幼児に係る医療費助成 | 69,908<br>〈福祉〉<br>85,063<br>〈健康〉 | 3. 母子保健事業<br>妊産婦・乳幼児の健康診査等の実施<br>4. がん検診等事業<br>各種がん検診や腹部超音波検診等の実施 | 59,930<br>〈健康〉<br>70,245<br>〈健康〉 |
|-------------------------------------------------------|----------------------------------|-------------------------------------------------------------------|----------------------------------|

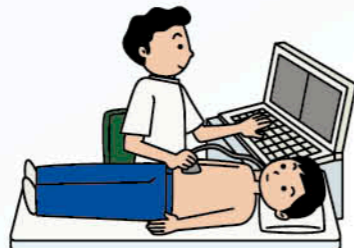

## 社会基盤

- |                                                                 |                                              |
|-----------------------------------------------------------------|----------------------------------------------|
| 1. 交通政策事業<br>廃止路線代替バスの維持<br>2. 汚泥再生処理施設事業負担金(新規)<br>汚泥再生処理施設の整備 | (単位:千円)<br>33,648<br>〈企画〉<br>248,997<br>〈市生〉 |
|-----------------------------------------------------------------|----------------------------------------------|



- |                                                                  |                                  |
|------------------------------------------------------------------|----------------------------------|
| 5. 養育医療事業(新規)<br>未熟児等の養育医療費助成<br>6. 特定健康診査等事業<br>特定健診の受診及び特定保健指導 | 12,008<br>〈健康〉<br>47,867<br>〈健康〉 |
|------------------------------------------------------------------|----------------------------------|

## ◎平成25年度予算を市民1人あたりに換算!!

**【歳入】約8万2千円を負担**  
**【歳出】約43万円を支出**

平成25年度当初予算を平成25年4月1日現在の人口(5万538人)で市民1人あたりに換算してみます。

歳入のうち「市税」は市民1人当たり約8万2,317円の負担となりました。次に、歳出を目的別に見てみます。市民1人あたりに使われるお金は、総額で約43万13円となりました(内訳は右図のとおり)。

皆さまから納めていただく税金と、事業などに使われるお金は、1人当たり約34万7千円の差があります。この不足分の大部分が、地方交付税や国・県からの支出金などでまかなわれることになります。



この表に書かれているのは代表的な市税と支出費目。皆さまに納めていただいている税金や国や県からの支出金などのお金で市政は運営されているんだね!!

市民1人当たりの市税負担額 総額82,317円		市民1人当たりの支出額(目的別) 総額430,013円	
固定資産税 39,406円	市民税 34,808円	民生費 128,024円	公債費 75,111円
市町村たばこ税 4,786円	軽自動車税 2,677円	衛生費 68,633円	市債
入湯税 50円		教育費 52,391円	
		総務費 49,998円	消防費 21,174円
		農林水産業費 14,653円	土木費 12,701円

## ◎積立金の推移(貯金)

積立金(財政調整基金など)の推移



積立金については、平成28年度からの地方交付税合併特例措置の段階的縮減と老朽化した公共施設を計画的に整備する財源を確保するため、必要な積み立てを行うとともに、財政調整基金や施設整備基金など有効的な活用を図り、安定的な財政運営に努めます。

## ◎公債費の推移(借金)

公債費の推移グラフ



市債の借り入れに当たっては、市債残高の確実な減少を目指すため、財政健全化計画(平成24年~平成26年度)に基づき市債発行額をその年度の元金償還額の範囲内に抑制するとともに、交付税設置される地方債を優先し、計画的な地方債管理に努め、市債発行額を必要最小限にとどめます。

## 生活環境

- |                                                             |                                  |
|-------------------------------------------------------------|----------------------------------|
| 1. 防災行政無線整備事業<br>防災行政無線の整備更新<br>2. 津波対策用看板設置事業<br>海拔表示看板の設置 | 329,000<br>〈総務〉<br>1,500<br>〈総務〉 |
|-------------------------------------------------------------|----------------------------------|



## 産業経済

- |                                                                               |                                 |
|-------------------------------------------------------------------------------|---------------------------------|
| 1. 企業誘致対策事業<br>工場等立地促進補助金の交付<br>2. 宿泊費キャッシュバック事業<br>条件を満たす宿泊客に宿泊料の一部をキャッシュバック | 70,015<br>〈企画〉<br>3,600<br>〈商工〉 |
|-------------------------------------------------------------------------------|---------------------------------|



## 教育文化

- |                                                                    |                                   |
|--------------------------------------------------------------------|-----------------------------------|
| 1. 民俗芸能等伝承活動支援事業<br>民俗芸能などの伝承活動を支援<br>2. 小学校校舎改築事業<br>伊集院小学校校舎改築工事 | 14,700<br>〈社教〉<br>832,290<br>〈教総〉 |
|--------------------------------------------------------------------|-----------------------------------|

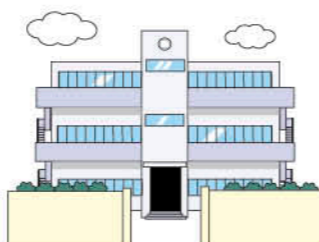

## 住民自治

- |                                                                    |                                  |
|--------------------------------------------------------------------|----------------------------------|
| 1. 自治会活動推進事業<br>自治会の育成及び支援<br>2. 集会所施設建設整備事業補助<br>公民館施設の新築及び改修費の補助 | 105,097<br>〈地域〉<br>5,593<br>〈地域〉 |
|--------------------------------------------------------------------|----------------------------------|



## 行財政

- |                                                          |                                  |
|----------------------------------------------------------|----------------------------------|
| 1. 行政職託員設置事業<br>行政職託員を配置<br>2. 地区公民館活動支援<br>特色ある地域づくりの推進 | 42,000<br>〈地域〉<br>92,943<br>〈地域〉 |
|----------------------------------------------------------|----------------------------------|



## ◎掲載事業についてのお問い合わせ

- 総務: 総務課 248-9401
- 企画: 企画課 248-9403
- 地域: 地域づくり課 248-9408
- 商工: 商工観光課 248-9409
- 市生: 市民生活課 248-9414
- 福祉: 福祉課 248-9416
- 健康: 健康保険課 248-9421
- 教総: 教育総務課 248-9426
- 社教: 社会教育課 248-9432