

広  
報

# ひおき

3

令和4年  
2022

vol.203



日置市イメージキャラクター  
「ひおきくん」

特集

## 伴走型支援について

### ●今月号のもくじ

- ・特集「伴走型支援について」
- ・まちの話題
- ・行政インフォメーション
- ・お知らせ版
- ・健幸情報ひおき
- ・図書館へようこそ
- ・読者の声
- ・市民の窓

# 新型コロナウイルス禍における

# 「伴走型支援」

# の取り組み

新型コロナウイルス感染症の影響が年末年始には収まり、安心していった矢先、第6波のオミクロン株の爆発的な拡大により、不便な生活を強いられている市民の皆さんも多いのではないのでしょうか。

格差や貧困が拡大する中で、これまで、社会が抱えてきた困窮を「経済的困窮」として捉え、現金給付や福祉サービスなどを現物給付で行う「問題解決型支援」により解決してきました。

社会の中で、企業や、地域、家族によって担われてきた「つながり」を持ち続けることが、非正規雇用などの不安定な雇用が増え、核家族化などによる家族が脆弱化する中で難しくなっています。加えてコロナ禍において、外出抑制や人流を抑えることで、「つながり」を持つことが

難しくなり、それが「社会的孤立」を生み出し、引きこもりや孤独死など複雑で困難な問題を浮き彫りにしています。

「社会的孤立」の解消策として、弱ってしまった家族機能の回復を図っていくために、それを「家族の責任」とするのではなく、社会全体で家族機能を担い合う「家族機能の社会化」の仕組みづくりが大切になっていきます。この仕組みづくりとして「つながり」を持ち続け、寄り添い、いっしょに進んでいく「伴走型支援」が必要になっていきます。

日置市ではこの「伴走型支援」による「ひきこもり」の方やその家族の方々の支援について、特定非営利活動法人ルネスかごしまとともに取り組んでいます。

「つながり」を持ち続けることを目



▲ひきこもり支援員養成講座の様子

的とした支援が『伴走型支援』であり、その創り上げられる「ひとりにさせない地域共生社会」の実現に繋がっていくものです。現在、日置市社会福祉協議会において、『ひきこもり支援員養成講座』を開催しています。興味のある方は、ぜひおたずねください。

## お知らせ

### 日置市社会福祉協議会による「ひきこもり支援員養成講座」

令和3年10月から「ひきこもり支援員養成講座」(全12回)を開講し、NPO法人ルネスかごしまの谷川勝彦氏を講師に迎え、傾聴の具体的な手法や適切な声かけ、当事者の気持ちを尊重することの大切さなどを学ぶ機会としています。

「ひきこもり支援員」とは、地域で生きづらさを抱えた人々が、住み慣れた地域で安心して「その人らしい」生き方ができるように、さりげない見守りや声かけを行ってくださる方です。

本講座を受講した方々が、日常の暮らしの中で、気負わず活動が続けられるよう支援し、令和4年度以降も住民の「よりそいの輪」が広がるような仕組みづくりを行います。



### 『伴走型支援』によるひきこもりの方への支援を



「ひきこもり支援事業」をおこなっているNPO法人ルネスかごしま代表の谷川勝彦(たにかつさん)と申します。私どものNPOのモットーは「困っている人と一緒に、その人のこれからを考えること」です。

人が望む状態、目標、やりたことなどは、人によって異なります。

仕事をしたい(でも見つからない)ということも、もちろんありますが、例えば、人への恐怖心があったり、「コミュニケーション」への苦手意識があったり、そもそも人と関わるのが苦手な方もおられ、仕事をする



NPO法人ルネスかごしま代表 谷川 勝彦さん

「ひきこもり支援事業」をおこなっているNPO法人ルネスかごしま代表の谷川勝彦(たにかつさん)と申します。私どものNPOのモットーは「困っている人と一緒に、その人のこれからを考えること」です。

仕事をしたい(でも見つからない)ということも、もちろんありますが、例えば、人への恐怖心があったり、「コミュニケーション」への苦手意識があったり、そもそも人と関わるのが苦手な方もおられ、仕事をする

## information

# 日々の生活にお困りの方へ



長引くコロナの影響により、減収や失業などで生活が苦しくなったという相談も寄せられています。

### 01 臨時特別給付金

国の経済対策に基づく住民税非課税世帯等に対する臨時特別給付金の支給を開始しています。

### 02 生活保護制度による支援

最後のセーフティネットと呼ばれる『生活保護制度』により、経済的に困窮した方々への支援を行っています。

### 03 第2のセーフティネット

生活保護に陥る前での積極的な支援として、第2のセーフティネットと呼ばれる『生活困窮者自立支援制度』により、家計収支の改善の提案、債務問題解決のための弁護士相談の同伴、債権者との交渉の同席など、皆さんに寄り添った対応を行っています。

### 04 貸付制度や支援金の活用を

より効果的に低所得世帯等の自立支援を図るために、社会福祉協議会と連携した貸付制度もあります。なお、コロナ禍における特例も設けられています。

### 05 お気軽にご相談を

お気軽にご相談ください。出向いての相談も可能です。連絡先は次のとおりです。

#### 【お問い合わせ先】

- 日置市福祉課生活支援係 248-9419
- 日置市社会福祉協議会 246-8561
- NPO法人ルネスかごしま 090-9106-9402



## 日置市の取り組みはどうなっているの？

日置市では、下の表のように、令和2年度から年次的にこの制度を導入しています。

### 令和2年度

- 上市来中学校
- 上市来小学校
- 日吉中学校
- 日吉小学校  
(現：日吉学園)
- 和田小学校

### 令和3年度

- 東市来中学校
- 鶴丸小学校
- 伊作田小学校
- 湯田小学校
- 美山小学校
- 土橋中学校
- 土橋小学校
- 伊集院北中学校
- 伊集院北小学校
- 妙円寺小学校
- 飯牟礼小学校
- 永吉小学校
- 伊作小学校
- 花田小学校

### 令和4年度

- 伊集院中学校
- 伊集院小学校
- 吹上中学校

本年度は、準備委員会を立ち上げています。

また、各学校では以下のような取組を行っています。

### 湯田小学校



会の中で、コロナ禍における人とのつながりの大切さについてご意見いただきました。(R3.6.29)

### 伊集院北中学校



学校運営協議会のメンバーが、生徒や教師の実態を知るために、授業参観を行いました。(R3.10.28)

### 伊作小学校



学校運営協議会で話し合われた内容を「学校運営協議会だより」で保護者や地域にも伝えて理解を深めてもらっています。

### 日吉学園



義務教育学校になって半年が過ぎた学校の実態について、校長先生が説明を行いました。(R3.11.4)

【お問い合わせ先】 日置市教育委員会 学校教育課 TEL 248-9431

日置市立学校の



# コミュニティ・スクール (学校運営協議会制度) について



いよいよ令和4年度から日置市の全小・中・義務教育学校でコミュニティ・スクール(学校運営協議会制度)が完全実施となります。

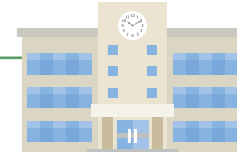

## コミュニティ・スクール(学校運営協議会制度)って何？

コミュニティ・スクールとは、「学校運営協議会」を設置している学校を指します。「学校と一緒に、**学校をよりよくしていく外部の組織**」です。

メンバー数  
10~15人



## コミュニティ・スクール(学校運営協議会制度)の目的は？

保護者や地域の方々が、一定の権限をもって**学校運営に参画**することにより、「**目標やビジョン**」を共有して、**社会総がかり**で子どもたちの**健全育成**や**学校運営の改善**に取り組むことを目的としています。



## コミュニティ・スクール(学校運営協議会)の役割とは？

① 校長が作成する学校運営の基本方針を承認し、学校運営のビジョンを共有します。

② 学校運営や教職員の任用について、教育委員会または校長に意見を述べるすることができます。



## コミュニティ・スクール(学校運営協議会)の取り組みで広がる魅力とは？



### 子どもにとっては？

- 子どもたちの**学びや体験活動**が充実します。
- **自己肯定感**や他人を**思いやる心**が育ちます。
- 地域の**担い手としての自覚**が高まります。



### 教職員にとっては？

- **地域の人々の理解と協力**を得た学校運営が実現します。
- **地域人材を活用**した教育活動が充実します。
- 地域の協力により**子どもと向き合う時間が確保**できます。



### 保護者にとっては？

- **学校や地域に対する理解**が深まります。
- 地域の中で子どもたちが育てられているという**安心感**があります。
- 保護者同士の地域の人々との**人間関係が構築**できます。



### 地域の人々にとっては？

- 経験を生かすことで**生きがいや自己有用感**につながります。
- 学校が社会とつながり、**地域のよりどころ**となります。
- 学校を中心とした**地域ネットワーク**が形成されます。



2月3日 地域の一員 地域関わりプロジェクト!  
湯田小 地域ボランティア清掃



看板を清掃する児童

湯田小学校6年生21人の児童が稲荷神社と山下公園でボランティア清掃活動行いました。

これまでボランティア活動を行っていましたが、今年からは授業として取り組み、コロナ禍で人との接触が制限される中で、地域の一員として何ができるかを自分たちで考え、地域の公共施設の清掃を行いました。

稲荷神社を清掃した安田祐(やすだたすく)さんは「疲れたけどみんなで地域をきれいにできてよかった」と話しました。

1月15日 いにしへの教を楽しく学びます  
第16回「日新公いろは歌」かるた取り大会



3・4年生の部の様子

「日新公いろは歌」かるた取り大会が吹上砂丘荘で開催されました。これは、毎年、日新公顕彰会が主催しているもので、今年で16回目になります。日新公いろは歌は、島津家中興の祖である島津忠良が作成し、薩摩藩の郷中教育の基本となったといわれる47首の歌です。当日は、低学年・中学年・高学年にそれぞれ分かれて獲得した枚数で競いました。児童らは、かるたという楽しい遊びの中にも、古からの教を学びとっているようでした。

1月7日 箱根駅伝を走って  
山口選手表敬訪問



ひお吉くんを持つ山口選手

第98回箱根駅伝を早稲田大学の10区として走った山口賢助選手(伊集院町出身)が永山市長を表敬訪問しました。

山口選手は「後輩たちのために来年のシード権をと思って走り出しましたが、結果、力及ばず悔しい気持ちと申し訳ない気持ちでいっぱいです。私自身、卒業後も競技を継続するので、そちらでまた力をつけ、表舞台でリベンジできるように頑張ります」と箱根駅伝を振り返り、応援してくださっている方への感謝を話してくれました。さらなる活躍を楽しみにしています!

12月26日 黒川どんげえオープン  
築200年の武家屋敷が蘇りました



テープカットの様子

吹上地域の小牧自治会にある武家屋敷が、この度お試し住宅「カメハウス」としてオープンしました。これは、「ひおきカメカメ団 住んでみ隊」の方に、日置市での生活を体験していただく施設です。黒川どんげえは、幕末から明治にかけて、伊作郷の武士隊の隊長として活躍した黒川幸吉氏の屋敷で江戸時代から200年以上残っている武家屋敷です。長い間空き家になっていましたが、昨年5月から地元の有志で改修・整備を行い、立派に生まれ変わりました。日置市ファンの増加が期待されます!

2月8日 美味しいお茶でほっこり♪  
湯田小 お茶の淹れ方教室



味の違いを比べる児童

湯田小学校でお茶の淹れ方が実施され、5年生30人が参加しました。

日本茶インストラクターが、お茶の成分の話や適正な温度とお湯の量、お茶の注ぎ方など美味しくお茶を入れるポイントなどを説明。児童たちは早速、慣れない手つきながらも、説明を参考にしながら急須でお茶を入れて、一煎目と二煎目での味や色の違いを確認していました。

日置茶は「日置ブランド」に認定されています。まだまだ寒い日が続きますので、美味しい日置茶でほっこりしてみたいかたがでしょうか?

1月31日 避難所運営効率化を目指す協定  
デジタルケア避難所システムに関する連携協定式



協定書を手写真撮影

Gcomホールディングス株式会社(福岡県)と行政システム九州株式会社鹿児島支店、日置市の2社1市で「デジタルケア避難所システムに関する連携協定」を締結しました。

現在、日置市で利用中の避難所開設情報(VACAN)を利用した避難所の運営の効率化を目的とした協定で、避難所運営のデジタル化を推進などの実証事業を行います。

詳しくは、市ホームページをご覧ください。



1月9日 日置市の安全のために!  
日置市消防出初式



放水の様子

「日置市消防出初式」を日吉運動公園グラウンドで開催しました。

消防職員と消防団の伝統的な行事で、組織の団結と志気高揚を図るものとなっています。消防車両の一斉放水は、新春にふさわしく鮮やかな放物線を描き、規律訓練では一糸みだれぬ姿を披露しました。

近年、大規模な風水害が発生し消防職員・団員の果たす役割は、重要となっています。みなさんの精悍な姿を見て、身が引き締まる思いとなりました。

1月5日 いちごを食べに来て!  
片平観光(いちご)農園開園式



園児も一緒にくす玉割り

「いちごの日」にちなんで1月5日、東市来の片平観光農園で開園式が行われました。

園主の片平清美さんの挨拶の後、くす玉を割り、いちごで乾杯して開園を祝いました。

同園では、「さつまおとめ」など3種のいちごを作っていて、6月末までいちご狩り体験ができます。

今年は伊集院の清光保育園の園児15人が招待され、いちご狩りを楽しみました。

初めていちご狩りを体験した宮路結人(みやじゆいと)くんは、「甘くておいしかった。採りたいちごは、家に持って帰って家族で食べたい」と話しました。

日置市立 日吉学園

創立 1年

校訓 立志 友愛 克己  
かしこく やさしく たくましく

学園生数258人(児童数167人生徒数91人)  
教職員数37人 学級数14(その内特別支援学級5)

本校は、令和3年4月に日置市初、県内で7番目の義務教育学校「日吉学園」として開校しました。1年生から9年生までが学ぶ義務教育学校の特色を活かして、9年間の豊かな学びの系統性と連続性を重視した教育を目指しています。

前期課程(小学校)と後期課程(中学校)では、授業時間(小学校は45分、中学校は50分)の違いをはじめ、学習面や生活面でルールが異なりますが、子供たちの自主性の創造と、個性を伸ばしながら学園生活を送ることができるよう、全校朝会や児童・生徒集会、運動会などの行事を一緒に取り組んだり、昼休みには一緒に遊んだりしています。

また、中学校の教科担任制の良さ(1つの教科の系統的な学び、教科指導の専門性)を活かして、乗り入れ授業(後期課程の先生が1年間6年生の理科の授業を担当したり、実際に楽器を演奏して音楽の授業を行ったりすること)を実施し、より深まりのある教科学習に取り組んでいます。

開校1年目が終わり、2年目には、令和3・4年度日置市「のびゆくひおきっ子Ⅱ(小中一貫教育で学力向上を図る)」の研究指定や県PTA活動研究委嘱公開での取組発表が予定されています。旧日吉町に1つしかない学校として児童生徒・保護者・地域の学習や活動がより深まりのあるものになるよう努めていきます。



▲ 乗り入れ授業6年理科



▲ 昼休みの吹奏楽部コンサート

コロナ禍における若者・子どものメンタルヘルス

中央大学人文科学研究所 客員研究員  
高橋聡美



慢性的なストレス

コロナ禍3年目を迎え、一旦収束したかのように見えた感染拡大が今、第六波となって、社会を大きく揺るがしています。内閣府の調査によると自粛生活でコロナ疲れを「感じる」「やや感じる」と答えた人は7割を超え、女性や若者の自殺も増えています。

鹿児島県内の感染者数も今までになく増え、感染への不安はもちらんですが、とりわけ若い世代は、学生のうちにしかできないことを我慢し大人になってしまっています。

ソーシャルディスタンスでもたらされた孤立

ソーシャルディスタンスは、そもそもウイルス感染拡大を防ぐための物理的な距離の意味あいでしたが、いつしか人と人のつながりも奪われているように感じます。

この1年、若いお母さんたちからの心の相談が増えています。出産・子育て世代の人も妊娠期間中に会えなかったり、お産の時に実家の手伝いをもらえない、里帰り分娩ができないなど妊娠から出

産までの経過で孤立しがちです。子育てサークルのような集まりも開催されないため子育てが「孤育て」になっているのだと思います。また、全国各地、子どものコロナ感染者が増え、家族内感染も増加していることから、子どもも保護者も学校も今まで以上に不安に満ちています。

コロナ禍の影響は平等には起きない

「みんな、我慢して乗り越えよう」と本来励ましとなる言葉は、行き過ぎると「みんなやって当たり前」という同調圧力となり、生きにくい社会を作り出します。

コロナ禍で大変なのは「みんな同じだ」と多くの人は言います。しかし、同じ自粛状況下にあっても年齢・性別・職業・趣味・これからの目標などで、「心理的負担」は全く異なります。おうち時間がもともと好きだった人にとっては自粛はそれほど苦痛ではないでしょう。逆に外食や人と会うことを楽しみにしていた人はストレスが大きくなるでしょう。DVや虐待などの問題を抱えていた家庭では家庭内の緊張がさらに強まっ

たでしょう。

さらに子どもの2年と大人の2年も、全く異なります。

子どもたちが喪失したもの

我が国のコロナ対策は学校の休校措置から始まりました。私たち大人は、もしかしたら子どもたちへの影響を過小に評価していたかもしれません。長期にわたるコロナ禍でメンタルの不調を訴える子どもが全国的に増えています。気分が沈むなどの心の不調だけでなく「お腹が痛い」「頭が痛い」などの身体症状として現れることもあります。

運動会・修学旅行・文化祭など楽しみにしていた行事が縮小・中止になりました。また自分の力が発揮できる試合やコンクールも中止になり、自分らしさを発揮する場も失われています。楽しい給食の時間も黙食です。子ども・若者の間にしかできないことをできずに過ごしています。2020年に入学した中高生は1年2年をコロナで過ごし、残る1年は進路を決める学年となります。進路や将来の見通しが立たない、リモート



地域おこし協力隊です

第12回

リレーコラム第12回目は、よしとし軍議場から山崎将也がお届けします。

今回は、今年度最後のリレーコラムということで「今年度の振り返り」について書きたいと思います。

今年度、軍議場では「旅する武将キャンペーン」と題したイベントをゴールデンウィークに開催しましたが、コロナの影響もあり、それ以降のイベントなどは実施できませんでした。なかなか積極的に動くこともできない状況の中で何かできることを見つけたら、任期後のことを考えたりで、自分の中で焦りがありました。

しかし、地域の方々から「コロナで大変だけど頑張れ!」「何か手伝えることがあったら言ってね」など、声をかけていただいたことで、気持ちがすごく救われました。

地域活動に呼んでいただくうちにたくさんの人とつながり縁が生まれ、その縁がまた縁を呼び、大きなつながりとなっているのをとても感じます。

私はコロナをきっかけに移住を決め、地域おこし協力隊として、今活動しています。



▲会議、打ち合わせなどにも使えます!



▲軍議場cafeに向けて準備中

・軍議場でも外も使う夜のイベント(居酒屋?お祭り?的な)  
実現できるように来年度もしっかり動いていきたいと思えます! ご協力よろしくお願ひしましゅー!

※地域おこし協力隊の活動状況は来年度も定期的にお届けする予定です。



山崎将也  
2020年9月より  
吉利地区に配属  
拠点「よしとし軍議場」

かもしれませんが、コロナをきっかけに生まれた大切な出会いもあることを忘れずにいたいと思います。

残りの任期でやりたいことを書いておきます。前月のコラムで伊藤さんが言っていたように、自分1人ではできないことがたくさんあります。

- ・軍議場でコーヒ―、軽食の提供(コミュニティカフェのような場所に)
- ・軍議場でのワークショップ計画
- ・校庭を使い体を動かすイベントを計画

PROFILE

高橋聡美  
◇一般社団法人高橋聡美研究室代表理事。中央大学客員研究員。医学博士。  
◇南さつま市出身。スウェーデンでの調査従事、防衛医科大学校等で講師や教授を勤め、現在は心の健康づくりや自殺対策に関する普及啓発や講演会で活躍中。  
◇著書、メディア出演、多数。

授業になって友達ができない、就職しても職場の人と親睦を図れないなど、人生設計や人との関係性の構築ができていくなっています。若い時の2年自粛というのは、情緒発達や人間関係構築にも影響を与えていくだろうと思えます。まだまだ感染の収束のめどが立たない状況にあります。その間も子どもたちは心も体も成長していきます。

コロナ禍で子どもたちが自分らしさを発揮できる場所を持てるよう最大限の努力をしていかなければならないと思えます。次の時代を作っていく子どもたち。コロナ禍で思いやりを学び、優しい世代となるように、私たち大人が他者に対し寛容で思いやりのある姿をみせていかなければならないと感じています。



▲刈初之儀の様子



▲完成イメージ図

【お問い合わせ先】 南薩地区衛生管理組合 TEL 0993-53-7730  
 本庁市民生活課生活環境係 TEL 248-9414

南さつま市金峰町高橋地内に、枕崎市、日置市、南さつま市、南九州市の4市で整備を進めているゴミ処理施設、(仮称)南薩地区グリーンセンターは、令和3年2月から造成工事を実施し、完了しました。

令和6年9月からの本稼働に向けて、この3月からセンターの建設について、本格的に工事が始まります。今後も安全・安心を最優先し、地域の環境保全に努めてまいります。引き続きご理解ご協力をお願いします。

## CIVIC NEWS 縮小版

**(仮称)南薩地区グリーンセンターの稼働に向けて建設工事が始まります！**

市民生活課  
生活環境係  
からのお知らせ

指定管理者制度とは、民間の団体などが持っているノウハウを活用し、市の施設を管理運営することによって、「利用者へのサービス向上」や「管理経費の縮減」などを図る制度です。

日置市でこの制度を導入している施設のうち、令和3年度末で指定期間満了となるものについて、令和4年度以降の施設のあり方や運営方法について検討してきました。

検討の結果、民間活力を生かしつつ、最も効果的かつ効率的な施設管理運営方法として、8施設については指定管理者制度を継続し、2施設については民間移管することとなりました。



▲日吉老人福祉センター ▲チェスト館 ▲山神の郷施設(おもいで館) ▲江口蓬莱館

### 指定管理者制度を継続する施設(8施設)

| 施設の名称                 | 指定管理者の名称         | 期間  |
|-----------------------|------------------|-----|
| 東市来総合福祉センター           | 社会福祉法人日置市社会福祉協議会 | 2年間 |
| 日吉老人福祉センター            | 社会福祉法人日置市社会福祉協議会 | 3年間 |
| 日吉ふれあいセンター            |                  |     |
| 伊集院都市農村交流施設チェスト館      | 株式会社チェスト館        | 3年間 |
| 農産物直売所ひまわり館           | 株式会社九州産直市場       | 5年間 |
| 農林水産物加工センター(あじのふるさと館) |                  |     |
| 体験学習施設(おもいで館)         |                  |     |
| 特産物直売施設(かめまる館)        |                  |     |

### 施設を民間移管する施設(2施設)

| 施設の名称        | 移管先の名称     |
|--------------|------------|
| 江口蓬莱館        | 江口漁港協同組合   |
| 農産物直売所城の下物産館 | 城の下物産館合同会社 |

## CIVIC NEWS 縮小版

**8施設の指定管理者を指定、2施設を民間移管  
民間活力への大きな期待!!**

企画課  
行政経営係  
からのお知らせ



▲広報ひおき2月号

【年間購読料】  
2,000円

【お問い合わせ先】 本庁総務課秘書広報係 TEL 248-9401

市では、毎月第2金曜日に「広報ひおき」を発行し、特集記事を織り交ぜながら、さまざまな市の情報をお伝えしています。現在市内の各世帯に配布。市外在住の方で「広報ひおき」年間購読をご希望の方には、有料による発送も行っています。年間購読をご希望の場合は、総務課秘書広報係までお申し込みください。

## CIVIC NEWS 縮小版

**広報ひおき年間購読者を募集します！**

総務課  
秘書広報係  
からのお知らせ

# STOP! 滞納

～収入確保と市民負担の公平性の維持のために～



仕事の都合などで平日の開庁時間内に、納税などの相談ができない方のために、納税などの休日総合相談窓口を開設します。

事情により納期内納付ができない場合など、そのままにせず、ぜひこの機会にご相談ください。

**日程** 3月26日(土)、27日(日)、  
4月2日(土)、3日(日)

**時間** 午前8時30分から午後5時15分まで

**場所** 日置市役所本庁 1階 税務課特別滞納整理係

**相談できる債権**

市税、介護保険料、後期高齢者医療保険料、住宅使用料、水道料など

**その他** 内容により、後日の対応になる場合もあります。

【お問い合わせ先】 本庁税務課特別滞納整理係 TEL 248-9413

## CIVIC NEWS 縮小版

**納税等の休日総合相談窓口を  
開設します**

税務課  
特別滞納整理係  
からのお知らせ

CIVIC NEWS  
縮小版

日置市伊集院森林公園で  
キャンプをしませんか？

農林水産課  
林務水産係からの  
お知らせ

日置市伊集院森林公園は、伊集院町上神殿の山中にある自然豊かな公園です。実はここ、コロナ禍で人気のキャンプも楽しめる公園。炊事施設やシャワー施設も完備、常駐の管理人もおりますので安心・安全にお楽しみいただけます。家族キャンプからソロキャンプまで、用具などの貸し出しもありますので、ご利用ください。

また、これからの時期は園内にあるたくさんの桜が見ごろを迎えます。公園から見える桜島をバックに見る桜は絶景！みなさん、コロナ禍の気分転換に日置市伊集院森林公園でおいしい空気を吸いませんか。

**場所・時間**

日置市伊集院町上神殿 2028336  
午前8時30分から午後5時まで  
※4～10月は宿泊(キャンプ)も可能

**休園日**

1月4日～6月30日、11月1日～12月28日の月曜・水曜日  
※祝日にあたる場合は、次の平日  
12月29日～1月3日

**料金**

- 私物テント持込料 1式 550円
- BBQセット持込料 1式 550円
- シャワー施設 1回 110円

※入園料は無料。その他備品貸出し(有料)もあります。  
※バンガローなどの屋根付きの宿泊施設はありません。



【お問い合わせ先】 農林水産課林務水産係 TEL 273-8870

# 引っ越ししたら、住所変更の手続きをしましょう!

進学や就職などで引っ越しをされた方は、原則、現在住んでいる寮・アパートなどが住所地になります。住民票は、各種行政サービスや選挙人名簿への登録につながる大切な情報ですので、忘れずに手続きをしましょう。

## 転出・転入の手続きは簡単です!

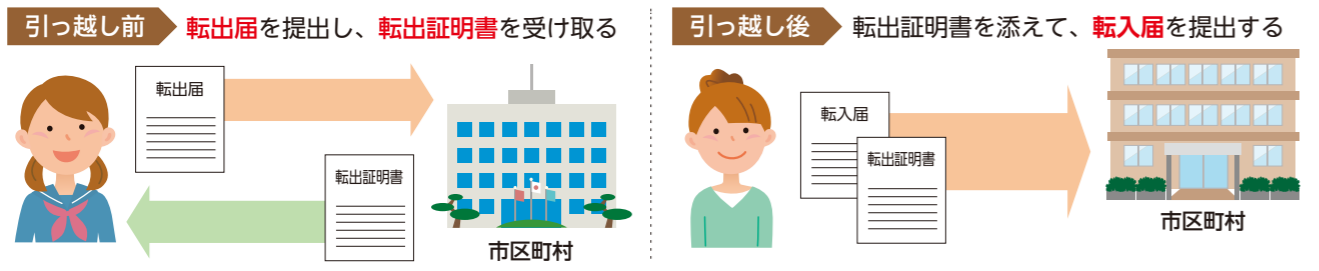

※転入届は、転入した日から**14日以内**に提出してください。  
※マイナンバーの「**通知カード**」や「**マイナンバーカード**」の記載事項の変更が必要ですので、これらのカードもお持ちください。  
※「**マイナンバーカード**」を持っている方は、引っ越し前の市区町村に郵送で転出届を提出することで、引っ越し後の市区町村にのみ出向いて転入手続きが可能です。  
※正当な理由がなく住民票の異動の届出をしない場合、**5万円以下の過料**に処されることがあります。

○転入届の際には、マイナンバーの「通知カード」や「マイナンバーカード」の記載事項の変更が必要になりますので、これらのカードをお持ちください。

## 引っ越しをされる方は**注意**が必要です!

選挙で投票する場所は、原則として住民票のある市区町村です。異なる市区町村に転出した方で、住民票を移していない、または住民票を移して3カ月経過していない場合は、新しい住所地で投票できません。

## Q.引っ越して3カ月経たずに選挙があるとき、投票できないの?

**A** 引っ越し前の住所地(旧住所地)に3カ月以上住んでいたのであれば、旧住所地で投票できます!  
※地方選挙では、当該選挙が行われる区域内で住所移転した場合に限られます。

## Q.旧住所地に行けない場合はどうしたらいいの?

**A** 「不在者投票制度」を活用できます!

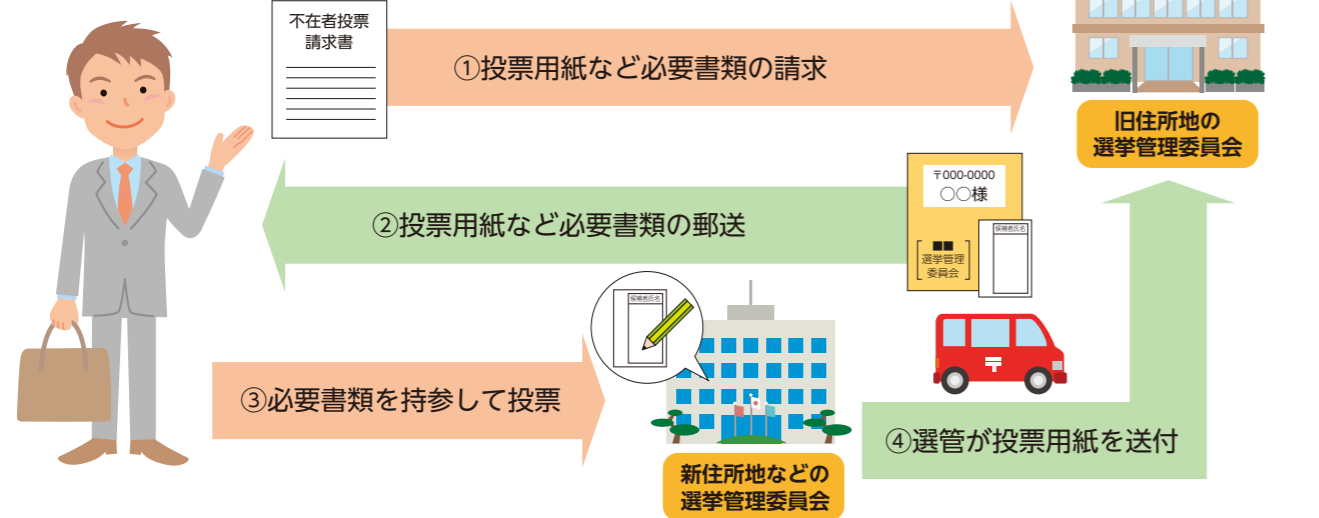

※不在者投票は、仕事や旅行などで、選挙期間中、現住所地以外の市区町村に滞在している方も、滞在先の市区町村の選挙管理委員会で行うことができます。  
※投票用紙等の郵送に時間がかかる場合がありますので、お早めの手続きをお願いします。

【住所の異動に関するお問い合わせ先】 本庁市民生活課 TEL 248-9414  
【選挙についてのお問い合わせ先】 日置市選挙管理委員会事務局 TEL 248-9437

# ひおき歴史街道 No.22 薩州家との最終決戦—市来鶴丸城攻略—

日置市教育委員会社会教育課文化係



昭和14年(1939年)、市来鶴丸城跡付近の宇都小路(うとんすつ)入口の暗渠(あんきょ)下から発見された地蔵菩薩を祀る石塔。貴久の父 忠良は、敵味方の区別なく戦死者の霊を弔ったとされることから、貴久の市来鶴丸城攻略後、島津忠良の発起によって建立されたものと考えられている。

天文8年(1539年)3月、相州家 島津貴久と谷山の薩州家 島津実久方は、紫原(鹿兒島市)で会戦となりました。貴久は、「月毛」の馬に乗って自ら指揮を執り、戦いに勝利。谷山を支配下に治めます。また、貴久の父 忠良も加世田から川辺(南九州市)に出陣し、川辺高城(松尾城)・平山城を開城させました。頼娃(同市)・指宿(指宿市)領主の頼娃氏や喜入(鹿兒島市)領主 島津忠俊(後の喜入氏)も貴久に服従し、南薩は貴久の勢力下となりました。

同年閏6月、貴久は、串木野・市来(いちき串木野市・日置市東市来町)攻略に着手。総陣ヶ尾(日置市東市来町長里 現・東市来中学校)に陣を張って平之城(同長里)を攻略し、東隣の実久方居城 市来鶴丸城(同町長里 鶴丸小学校裏山)を包囲します。27日、城の南側「大日寺口(同校正門周辺)」で両者は激しく戦い、城を守っていた実久の弟 忠辰が戦死しましたが、当時「比類無き能き城」と称された市来鶴丸城は落ちず、8月8日の攻勢でも攻略できませんでした。ところが、28日、近隣の串木野城主川上忠克(実久の舅)が串木野城を明渡しして撤退し、貴久方の入来院(薩摩川内市)領主の入来院重朝(貴久の義兄・妻の兄)が川内(同市)を占領したことから、市来鶴丸城は孤立し、同29日、城を守る新納忠苗らは降伏しました。忠良・貴久は、敵である新納を許し、解放したといえます。

市来攻略後、実久の抵抗は止み、貴久は実久との島津本家督の座をめぐる争いに事実上勝利しました。薩摩半島を統一した貴久は、北薩や大隅半島平定に移行し、各地の領主を従えて名実ともに太守となります。島津家念願の薩摩・大隅・日向の三州平定は、貴久の代では叶わなかったものの、その宿望は子の義久・義弘らに引き継がれていくこととなります。

【参考図書・史料】『鹿兒島県史料』旧記雑録前編2・旧記雑録拾遺諸氏系譜3・地誌備考2(鹿兒島県)、『三國名勝図会』、『鹿兒島県史料集』35『榊山玄佐自記並雑末隨筆・榊山紹刻自記』(鹿兒島県史料刊行会)、新名一仁氏『島津貴久—戦国大名島津氏の誕生』中世武士選書37(戎光祥出版)、『東市来町郷土史』(東市来町)、『東市来町誌』(同町教育委員会)

# ハザードマップが新しくなりました

市では、台風や津波、集中豪雨などにより洪水や土砂災害が発生した場合に、住民のみなさんの避難に役立つ情報を最新の情報に更新したハザードマップを全面改訂しました。



## 日置市防災ハザードマップ

- B4、フルカラー、96ページ(表紙、裏表紙含む)
- 2022年2月発行 ● 無償配布



## 自宅に届いたら、確認をしてください。

自宅の周りに危険な箇所はないか？

いざという時、避難する場所は？

避難所までどうやって行く？



市ホームページでも確認できます▶



## Check Point

- ・土砂災害（特別）警戒区域の更新
- ・神之川の浸水想定区域の更新
- ・各種災害の情報頁と地図面を一冊に
- ・津波の浸水想定区域を追加
- ・避難所の開設優先度を追加



※令和4年3月末日までに届かない場合は、お問い合わせください。

【お問い合わせ先】 本庁総務課防災係 TEL 248-9401

## 国体通信



# 燃ゆる感動 かがしま国体

特別国民体育大会 熱い鼓動 風は南から 2023



## 2023かがしま国体、日置市開催競技の会場はこちら



【伊集院総合運動公園】



【東市来運動公園】

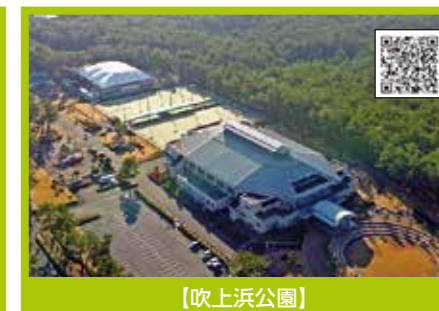

【吹上浜公園】

### 【軟式野球競技会場】

伊集院総合運動公園野球場・東市来運動公園湯之元球場  
プロ野球チームのキャンプ地としても利用された歴史ある湯之元球場と交通アクセスがよく設備が充実している伊集院球場の2つを有していることから軟式野球を誘致しました。  
湯之元球場は、一昨年、電光掲示板やトイレなどをリニューアルしました。



### 【レスリング競技会場】

吹上浜公園体育館  
鹿児島県は、オリンピックなどで日本を代表する選手を多数輩出している「レスリング県」です。  
迫力ある試合を市民の皆さまに観戦してもらいたいと空調設備なども整備し、大会に向けて準備を進めています。



## 市内体育施設に横断幕を設置!!

吹上浜公園体育館および伊集院球場の周りには、陸上競技場・テニスコート・グラウンドゴルフ場・多目的広場・屋内運動場などがあり、多くの方に利用いただいています。また、滑り台やアスレチックもあり、子供たちにも大人気です。さらに、2020年10月、吹上浜公園の近くに、人工芝サッカー場もオープンしました。



## 国体情報ブース(日置市中央公民館内)に「ひお吉くん缶バッジ」登場!!

国体情報ブースではさまざまな情報を発信中!!

日置市のイメージキャラクター「ひお吉くん」を使用した手作りの缶バッジを製作し、2023かがしま国体をPRしています。2月14日にはかがしま国体まで600日を迎え、バレンタイン仕様の限定缶バッジを配布しました。今後もさまざまなイベントでPRに活用し、かがしま国体を盛り上げていきます。SNSでも情報発信をしていますので、ぜひチェックしてくださいね。





# お知らせ版

※市役所各課の電話番号は全て直通になっています。お掛け間違いのないようお気を付けてください。

## サキガケ日置市(移)民の募集について

新たな視点を生かした地域活性化などを目的に、日置市外から転入し「サキガケ日置市(移)民」として地域の魅力発信や地域資源の発掘・活用などを行っていただける方を募集します。

日置市へU・ターンを検討中のご家族がいらっしゃるなどご興味のある方は、お気軽にお問い合わせください。詳細は市ホームページに掲載しています。

**活動内容** 日置市地域おこし協力隊設置要綱に掲げる地域協力活動

**任用関係** 市との業務委託契約(任用関係なし)、副業可

## 令和4年度日置市奨学資金貸付制度奨学生の募集について

次のとおり奨学生を募集します。

**貸付金額・募集人員**

《高校》月額1万円 3人  
《大学・短大・専門学校等(以下「大学等」)》月額4万円 3人

**資格要件** 次のいずれにも該当する者  
①学校に入学および在学しようとする者  
②本人およびその保護者が市内に住所を有すること。  
③他の奨学金を利用していないこと。

④本人およびその保護者、連帯保証人が市税等を滞納していないこと。  
⑤(大学等)のみの要件(卒業後、5年以上市内に在住し、県内で就業する意思を有すること)。  
※貸付期間は在籍学校の正規の修業年限となりますので、留年または留学の場合には対象となりません。

**選考基準**  
《高校》次のいずれかに該当する者  
①全履修教科における学業成績の評価平均値が5段階評価でおおむね3・5以上であること。

②特定の分野において、特に優れた

**募集人員** 2人

**活動場所** 日置市内

**活動期間** 令和4年6月1日以降の着任日から1年間 延長の場合あり

**活動日数** 活動計画により月8日程度

**委託料** 月額10万円(活動費含む)

**応募資格** 年齢20歳以上で、都市圏などから日置市内に住民票異動できる方

**選考方法** 書類選考および面接

**募集期間** 4月1日(金)から4月15日(金)まで

**お問い合わせ先** 本庁企画課政策推進係

248-9403

seisaku@city.hioki.jp

オンラインイベント「こんにちは！地域おこし協力隊です増刊号について」

日置市地域おこし協力隊の現在とこれからの展望についてZoom配信により紹介します。

協力隊員の活動に興味のある方や活動を応援したい方、ご家族やご友人に日置市への移住を勧めたい方はぜひご参加ください(事前申込必要)。

**日時** 3月27日(日)午前10時から1時間程度

**内容** ①日置市地域おこし協力隊活動紹介

資質能力(全国大会および九州大会に出場)があると認められること。

《大学等》

①高等学校等で1年から出願時までの全履修5段階評価で概ね4・5以上

②大学などに在籍している者は、大学などにおける学業成績が本人の属する学部(科)の上位3分の1以内であること。

**免除** 大学等で奨学金を利用された場合には、卒業後、5年以上日置市内に住所をおき、かつ在住し、県内で就業した場合、卒業後6年目から毎年返還金が免除されます。

**提出書類**  
①奨学資金貸付申請書(様式第1号)  
②日置市奨学生推薦調書(様式第2号)  
※大学等の進学の場合には、調査書(高校在学中の全学年のもの)

③世帯全員分の所得証明書(市町村が発行するもの)  
④全国および九州大会に出場した学校の証明など(高校生の奨学金の場合)

**募集受付** 4月4日(月)から4月27日(水)まで(期間厳守)

※決定は、選考委員会を経て6月下旬を予定しています。

・美山地区隊員 伊藤明子

・戦国島津マネジメント軍師 山崎将也

(2)令和4年度サキガケ日置市(移)民募集告知

**申込方法** 以下の内容をご記入のうえ申込フォームまたはメールによりお申し込みください。

(1)氏名、(2)当日利用可能なメールアドレス、(3)電話番号、(4)居住地(例:日置市伊集院町)

**申込期日** 3月25日(金)正午まで

**【申込先・お問い合わせ先】** 本庁企画課政策推進係

248-9403

seisaku@city.hioki.jp

引越しシーズンにおける市役所の休日窓口の開設について

3月下旬から4月上旬にかけての窓口の混雑を緩和するため、市民生活課などの休日窓口を開設します。どうぞご利用ください。

**開設日** 3月26日(土)・3月27日(日)、4月2日(土)、4月3日(日)

**開設時間** 開設日の午前8時30分から午後5時15分まで

**開設する窓口** 日置市役所本庁(支所の開設はありません)

**取扱業務** ①住所変更の手続き(転入・転出・転居など)および住所変更などに伴う諸手続き

②戸籍届書の受領(出生・婚姻などの受付のみ)

③マイナンバーカードの申請および交付(申請は、本人確認書類、通知カードと住民基本台帳カード(お持ちの方のみ)を持参。交付は、交付通知書(ハガキ)が届いた方が対象。休日窓口開設期間に限り、交付場所が支所となっている方も本庁において交付)

④マイナンバーカードの電子証明書更新(有効期限通知書が届いた方が対象)

⑤住民票・印鑑登録証明書・戸籍関係証明書・税証明書などの発行事務(住民票の広域交付は除く)

⑥市税、国民健康保険税、介護保険料、後期高齢者医療保険料、市営住宅使用料、水道料などの納付相談

※鹿児島県内では日置市以外の市町村においても休日窓口の開設または時間延長を実施する予定です。市町村によって開設状況が異なりますので、詳しくは各市町村にお問い合わせください。

**【お問い合わせ先】** 本庁市民生活課市民係

248-9414

## 【お問い合わせ先】

教育委員会教育総務課教育総務係

248-9426

## 令和5年度がけ地近接等危険住宅移転事業希望者の募集について

市では、がけ地近接等危険住宅移転事業により令和5年度に移転を希望される方を募集します。

この制度は、がけ地の崩壊などにより住民の生命に危険を及ぼすおそれのある区域に建っている危険住宅を、安全な場所に移転することで住民の生命の安全を確保することを目的として、市が移転者に対して危険住宅の除却や安全な場所への住宅の建設に要する費用に対して補助金を交付する制度です。

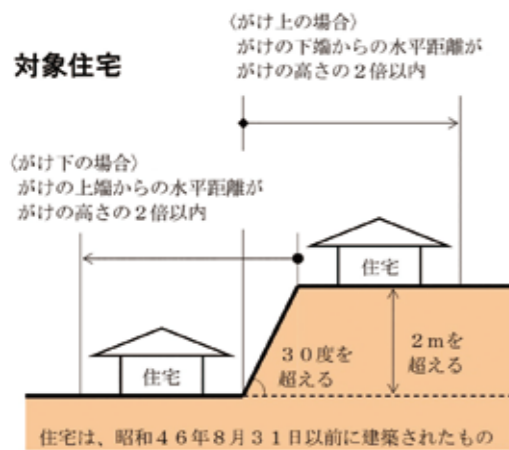

## 補助の内容

●除却等費(限度額975千円)

●危険住宅の撤去費及び移転に要する費用

●建物助成費(限度額731万8千円)

※危険住宅に代わる住宅の建設(購入)、土地取得、敷地造成のため、金融機関から融資を受けた場合の利息額を募集締切 5月30日(月)

**【お問い合わせ先】** 本庁建設課建築係(旧合同庁舎2階)

273-8871

## 年金相談について

鹿児島北年金事務所の専門相談員が年金を受け取る手続きや仕組み、保険料など、年金についてのご相談、各種申請受付を行います。本人確認のために公的機関発行の顔写真付き証明と年金手帳などの関係書類をご持参ください。

※事前の予約が必要です。

**日時** 4月6日(水)午前10時から午後3時まで

**場所** 吹上支所2階会議室

**【お問い合わせ先】** 吹上支所地域振興課市民係

296-2113

# 5歳～11歳の方への 新型コロナワクチンの接種について

3月1日に、5歳から11歳まで(小児)の方へ新型コロナワクチンの接種券を発送しました

小児においても中等症や重症例が確認されており、特に基礎疾患を有するなど、重症化するリスクが高い小児には接種の機会を提供することが望ましいとされています。また、今後さまざまな変異株が流行することも想定されるため、国の方針に基づき、小児を対象にワクチン接種を進めてまいります。

## ワクチンの概要

|   |                                    |   |                    |
|---|------------------------------------|---|--------------------|
| <b>【対象者】</b><br>5歳～11歳  | <b>【接種回数】</b><br>1人2回<br>3週間の間隔が必要 | <b>【接種費用】</b><br>無料   | <b>【予約】</b><br>要予約 |
| <b>【使用するワクチン】</b><br>ファイザー社製小児用ワクチン<br>(有効成分は12歳以上のワクチンの3分の1) |                                    | <b>【接種可能な医療機関(6カ所)】</b><br>①鹿児島こども病院、②いじゅういん脳神経外科<br>③本庄病院、④前原総合医療病院、⑤湯之元記念クリニック<br>⑥しいの内科クリニック |                    |

## ワクチンの安全性

### ●新型コロナワクチン接種後の症状

ワクチンを受けた後、数日以内に現れる症状は、注射した部分の痛みが1番多く、1回目で71%でした。注射を受けたすぐ後よりも、受けた日の夜や次の日に痛みを感じる人が多いです。疲れた感じや発熱などは、1回目よりも2回目の後の方が多く現れ、38℃以上の発熱は1回目で2.5%、2回目で6.5%でした。ワクチンを受けた後の症状は、ほとんどが軽度または中等度であり、現時点で得られている情報からは、安全性に重大な懸念は認められないと判断されています。

#### ■数日以内に起こることがある症状

| 症状が出た人の割合 | 症状                     |
|-----------|------------------------|
| 50%以上     | 注射した部分の痛み、疲れた感じ        |
| 10～50%    | 頭痛、注射した部分の赤身・はれ、筋肉痛、寒気 |
| 1～10%     | 下痢、発熱、関節痛、嘔吐           |

## ワクチン接種時に必要なもの

- お子さまのワクチン接種には、保護者の方の同意と立ち合いが必要です。
- 新型コロナウィルスワクチン接種のご案内(予防接種済証)
- 予診票(1回目または2回目)
- 接種を受ける方の本人確認ができる書類(マイナンバーカード、健康保険証など)
- 母子健康手帳

子どもに対する新型コロナワクチンの有効性や安全性などの詳しい情報については、厚生労働省のホームページをご確認ください。  
[https://www.mhlw.go.jp/stf/seisakunitsuite/bunya/vaccine\\_for\\_children.html](https://www.mhlw.go.jp/stf/seisakunitsuite/bunya/vaccine_for_children.html)



**お問い合わせ先** 日置市コロナワクチンコールセンター ☎248-7592

## 自衛官の募集について

次のとおり募集します。

| 主な種目       | 資格             | 受付(1次試験日)   |
|------------|----------------|---|
| 幹部候補生(一般)  | 22歳以上<br>26歳未満 | 第1回: 3月1日～4月14日<br>(4月23日、24日)<br>第2回: 3月1日～6月16日<br>(6月25日)          |
| 一般曹候補生     | 18歳以上<br>33歳未満 | 第1回: 3月1日～5月10日<br>(5月20日～29日内1日)<br>第2回: 7月1日～9月5日<br>(9月15日～18日内1日) |
| 自衛官候補生     |                | 年間を通じて鹿児島地方協力本部<br>にお問い合わせください。                                       |
| 予備自衛官補(一般) | 18歳以上<br>34歳未満 | 第1回: 4月8日まで<br>(4月11日～17日内1日)   |

**【お問い合わせ先】**  
自衛隊鹿児島地方協力本部  
☎099-253-8920または  
☎099-253-9681

**【マイナンバーカードを申請するならば、今です!!】**  
マイナンバーカードの申請をお考えの方に朗報です!日置市では、市役所でカード申請時に本人確認と暗証番号設定を行うと、後日、できあがったカードをご自宅に郵送するサービスを行っています。今なら「ひおき茶」をプレゼント!なくなる

り次第終了です。さらに今年9月末までにカードを申請した方は、マイナンバーがもらえます。保険証や、顔写真付きの本人確認書類、各種手続きのマイナンバーの証明書類として、この機会にぜひマイナンバーカードを申請してください。

**市役所での申請に必要な書類**  
※申請するご本人がお越しください。  
○個人番号カード交付申請書(お手元になくても申請できます)  
○本人確認書類(運転免許証1点または健康保険証、介護保険証、年金証書などのうち2点)  
○通知カード、住民基本台帳カード(お持ちの方のみ)

**【お問い合わせ先】**  
本庁市民生活課市民係  
☎248-9414  
または各支所地域振興課市民係

**行政書士による無料相談会の開催について**  
日程および場所  
3月22日(火) 日吉支所1階会議室  
4月26日(火) 日置市中央公民館3階講座3  
時間 午後1時から午後4時まで  
相談従事者 鹿児島県行政書士会日置支部会員  
相談内容 相続、後見、公正証書、離婚、その他生活相談

※相談内容によっては、行政書士の業務範囲により相談が制限される場合があります。

**相談料** 無料  
**その他** 相談時間は1人当たり30分です。事前予約のあった方を優先します。

**予約先** 種子島行政書士事務所  
☎272-2405

**【お問い合わせ先】**  
行政書士岩井田健太郎事務所  
☎090-2719-2119

**司法書士による登記・法律相談所開設について**  
日時 4月7日(木)  
午後1時から午後4時まで  
場所 日置市中央公民館3階講座3

**相談従事者** 鹿児島県司法書士会鹿児島支部会員  
**相談内容** 不動産登記全般(権利関係、民事一般、後見、多重債務)  
※相談内容によっては、司法書士の業務範囲により相談が制限される場合があります。

**相談料** 無料  
**その他** 相談時間は1人当たり30分です。事前予約のあった方を優先します。

**【予約先・お問い合わせ先】**  
鹿児島県司法書士会事務局  
☎256-0335

## ● 新型コロナワクチンの小児(5歳～11歳)用ワクチン Q&A ●

- Q** 子どもとワクチン接種の計画を立てています。2回目の接種前に12歳になったら、接種するワクチンは12歳以上用のワクチンになりますか?
- A** 1回目接種時の年齢に基づき、2回目も1回目と同じ5～11歳用のワクチンを接種することになります。1回目接種時点で12歳に到達した方は、12歳以上用ワクチンの対象となります。小児(5歳～11歳)用ワクチンの接種を希望される方は、11歳中に2回とも接種を終えられるよう、早めに接種することをおすすめします。
- Q** 基礎疾患があっても接種して大丈夫でしょうか?
- A** 基礎疾患がある子どもなど、特に重症化リスクの高い方には接種をお勧めしています。かかりつけ医とよく相談しながら、接種をご検討ください。

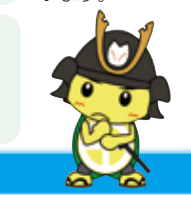

**【お問い合わせ先】** 本庁健康保険課保健予防係 TEL: 248-9421

お手数ですが  
63円切手  
をお貼りください

8 9 9 - 2 5 9 2

◎ご氏名  
フリガナ \_\_\_\_\_

年齢 / 歳 \_\_\_\_\_

◎ペンネーム \_\_\_\_\_

※記入がない場合、イニシャルで掲載します。

◎ご住所 □□□□□□□□ \_\_\_\_\_

電話 ( ) \_\_\_\_\_

日置市役所  
総務課秘書広報係 行  
(No.203 / 2022.3月号)

ヨコエ掲示板

読者の声

～日置市お便り板～

このコーナーは読者の皆さんからの生の声をご紹介します。本紙への感想、皆さんの日置市での出来事など、たくさんのお便りをお聞かせください。

◎今月のお題  
「旅行」  
コロナ禍でなかなか外出も旅行もできない日々が続いています。そこで今月は「旅行」に関するエピソードをお待ちしています。お便りを掲載させていただいた方にkokonowa.breadの「割引券」をプレゼント。応募締切りは3月23日(水)当日消印有効です。お便りをお待ちしています。

↑点線に沿って切り取ってください。(官製ハガキでも可) ✂ キリトリ線

お便りありがとうございます!

ヨコエ ① 今月のお題

～先月のお題は「バレンタインデー」でした～

**12** 年前のこの日、入籍届けを提出しました。役所は、休みの日で静まり返っていましたが、守衛さんに立会人になってもらい手続きをすることができました。なぜ、この日にこだわったのか? 11月22日なら分かりますけどね…。実は主人はチョコレートそのものがあまり好きでなかったのです。そこで、この日を記念日にすれば、チョコをもらわずにすむと考えたらしい。でもチョコケーキは食べるのね。(Mottai-nai 日吉町 40歳代)

バレンタインデーが結婚記念日! バレンタインデーに思い出があるのかなと思ったら、まさかのチョコレート対策だったとは…。新しい作戦! スポンジにぬってあると食べられるんですね! ならバレンタインデーは手づくりチョコケーキ一択! ?

**我** が家で女は私だけなので、なんとなく使命感に駆られて毎年チョコレートでお菓子作りをしています。夫はもちろん、彼女のいない息子たちも思春期だけど素直に喜んで食べてくれます。簡単なものしか作れませんが、家族と一緒にバレンタインデーを楽しみました。息子たち! 本命チョコをもらってくるの、楽しみにしてるよ!(てん子 伊集院町 40歳代)

やはり、なんとなく使命感があるのですね。私の友達も周りが男性ばかりの職場でなんとなく使命感があったみたいです。でもホワイトデーが楽しみだなと第三者目線で思っています! 喜んで食べてくれるとやっぱり気持ちがいいものですね! 手作りのものとなるとなるとおさら! ホワイトデーも楽しんでください! もしかしたら息子さんにお菓子の作り方聞かれるかもしれませんよ! !

ヨコエ ② フリートーク

～日置市のこと、身近な話題等なんでもお聞かせください～

**今** 月の広報ひおきに載っていた「100万回死んだねこ 覚え違いタイトル集」を読みました。昔、子どもたちに読み聞かせをした思い出の本。表紙が変わっていて、続編かなと思いましたが、100万回「生きた」が正しかったとは! 一家全員、誤って覚えていました。その後も爆笑しながら一気読み。次の本は「100ℓの涙」ならぬ「1ℓの涙」に決まりました。(1ℓでも多すぎる 伊集院町 50歳代)

「生きた」と「死んだ」では全く意味が違うのに、私も後者の方を聞いてもなんの違和感も覚えませんでした。長年の覚え違いを正せてよかったです! 思いがけないところで発見しましたね。「100ℓの涙」これもいい線いってます! ちゃんと考えれば「100ℓ」はさすがに多すぎる。「1ℓ」でも多いんですけどね!

**最** 近身近でさまざまな出来事があり、いろいろと考えさせられる今日この頃。思うことは1日1日を悔いのないよう大切に生きる!! という事。周りで起こる出来事には全て意味があるのだと思い、思いやりをもって接することを心がけたいと思います。何も無い1日が当たり前ではない。ありがたい、尊いことだと。常に全てに感謝!! (まーちゃん 東市来町 50歳代)

どんな出来事があったのか気になるのですが、ポジティブに考えられているようで良かったです! 良いことも悪いこともあります。悪いことがあった後には、良いことがあると思うようにしています! 当たり前ではない1日1日。どんなことが起こるのか、どんなことを起こすのか自身の行動は選べるものです!

※本庁、各支所に読者の声応募BOXも設置してあります。応募BOXの場合は切手もいりませんのでぜひご活用ください!

図書館へようこそ!  
- Go to Libraries -

ひよし図書館 オススメ!  
**今月のイチ押し!!**  
「スポーツの世界から 暴力をなくす30の方法」  
土井香苗/他編 合同出版/刊



暴言や殴るなどの暴力は、一種の指導方法として根付いている日本のスポーツ界。悪しき習慣をなくし、アスリートの権利や安全を守るしくみを提案します。

中央図書館  
「考える力を育むよみかきせ もっと! かがくのお話25」  
山下美樹/作 西東社/刊



動物、植物、昆虫、からだ、食べ物、暮らし、地球などにまつわる身近な「なぜ? どうして?」を物語と図解で説明。「たのしみわかる→やってみる」の3ステップで理系脳が育つ25の科学のお話を収録する。

ふきあげ図書館  
「赤と青のエスキース」  
青山美智子/著 PHP研究所/刊



メルボルンの若手画家が描いた一枚の「エスキース(絵画)」。日本に渡って30数年、その絵画は「ふたり」の間に奇跡を紡いでいき…。絵が織りなす5つの短編連作集。

おすすめ本紹介

ひよし図書館  
「パンどろぼうと なぞのフランスパン」  
柴田ケイコ/著 KADOKAWA/刊



森のパン屋で働くパンどろぼうの店に忍び込んだフランスパン。犯人を追って町のパン屋さんに向かいますか…。

東市来図書館  
「メンドリと赤いてぶくろ」  
安東みきえ/作 村尾亘/絵 KADOKAWA/刊



干されていたゆうちゃんの赤いてぶくろの右だけが、風に飛ばされてしまった。右のてぶくろは、朝を告げたいメンドリに拾われ、トサカの代わりになるうとするが…。手ぶくろとメンドリが本当の自分を見つける物語。

市長おすすめ

コロナ禍はさまざまな情報が錯綜し、感情的なやり取りも多くなります。一方で、政策立案の過程には根拠をしっかりと踏まえた意思決定が今後ますます求められます。本書は世界の変化にたいして、その根拠となるデータを軸に解説した一冊。自分自身が思い込みにとらわれていることを気づかせてくれる大切な本です。



イベント情報

◎イベントは状況により、中止や時間の短縮、内容を変更する場合があります。

| 場 所     | イベント名             | 日 時                     |
|---------|-------------------|-------------------------|
| 中央図書館   | むぎばたけのおはなし会       | 3月23日(水)、4月13日(水)10:30~ |
|         | みつばち文庫のおはなし会      | 3月2日を予定していましたが、中止とします。  |
|         | 図書館友の会            | 3月29日(火) 9:30~          |
| 東市来図書館  | どうおはなし会           | 4月 2日(土)10:30~          |
|         | 節分おはなし会           | 4月 2日(土)10:30~          |
| ひよし図書館  | 成人読書会             | 4月20日(水)10:00~          |
|         | おはなし会             | 4月 9日(土)14:30~          |
| ふきあげ図書館 | おはなし会(ぼけっとファンタジー) | 3月26日(土)14:00~          |
|         | 赤ちゃんのおはなし会        | 4月 2日(土)10:30~          |
|         | おはなし会             | 4月 9日(土)14:00~          |
|         | 2~3歳児のおはなし会       | 4月16日(土)10:30~          |

開館情報

| 図 書 館   | 開 館 時 間                          | 休 館 日          | 電 話      |
|---------|----------------------------------|----------------|----------|
| 中央図書館   | 9:00~19:00                       | 毎週木曜日、3月15日(火) | 273-6886 |
| 東市来図書館  | 9:00~18:00<br>(土・日・祝日)9:00~17:00 | 毎週月曜日、3月25日(金) | 274-9610 |
| ひよし図書館  |                                  | 毎週月曜日、4月 8日(金) | 292-2001 |
| ふきあげ図書館 |                                  | 毎週月曜日、3月18日(金) | 245-1711 |

図書館長のひとり言

「弥生のとき」  
3月は弥生と呼ばれ、古来「木草弥生い茂る月」といい、草木のいよいよ生い茂る月という意味とされます。厳しい寒さに別れを告げ、暖かい春の訪れを実感するときです。人々の暮しのなかでも、卒業、転職、異動といった別れがあり、入学、進学、就職、新天地への赴任といった希望に満ちた出会いがあるときです。これから夢をもって新しい生活へスタートを切るみなさんに、図書館もいろいろな本を準備して応援したいと思えます。例えば、「1分で大切なことを伝える技術」、「大人の言葉遣いが身につく!モノの言い方1年生のキミへ」、「労働基準法がよくわかる本」、「ひとり暮らしの賢い節約BOOK」など…。市立4図書館を大いにご活用いただき、みなさんの輝かしい未来へ進み出してください。

日置市立図書館ホームページ 検索

② ①で選択した内容をお書きください。フリートークでは、広報紙を読んだ感想、今後取り上げてほしい記事から皆さんの周りであった身近な出来事や話題まで、何でも好きなことをお書きください。

- ③ アンケート：好きな記事を2つ○でお選びください。
1. 特集
  2. まちの話題
  3. 行政インフォメーション
  4. 健康情報ひおき
  5. お知らせ版
  6. 市民の窓
  7. 編集たいむ

キリトリ線  
プレゼント応募締切：令和4年3月23日(水)※当日消印有効

## 皆さんの声 待っています。

読者の皆さんの生の声をお届けする掲示板です。

「今月のお題」から「フリートーク」まで、皆さんの生の声を何でもお待ちしております。メールによる送信も可能です。

※スキャン後「メール作成画面はこちら」をクリックして下さい。



※個人情報の取り扱い

・ご記入いただいた個人情報は、お便りのご紹介、プレゼントの発送以外の目的では使用しません。

※文書の添削

・掲載する文書は、添削させていただきます場合がありますので、あらかじめご了承ください。

# 市民の窓

**伊集院地域** (出生地)

川畑 琴菜 圭史 宮脇

金田 琉生 祐季 天神馬場

黒木 花純 隼 徳重東

小田 圭真 裕人 麓東

有村 綺斗 笙平 宮脇

丹羽未桜莉 慶彰 大田上

馬場 絢菜 正道 瀬戸内

吉見 実思 和哉 郡上

宮崎 紗綾 琢矢 妙円寺5区

岡元 結優 大樹 朝日ヶ丘

川畑 美桜 真己 徳重東

加治屋菜那 勇祐 平古

(保護者) (自治会)

**吹上地域** (出生地)

西田 美憂 孝一郎 今田

池田名珠奈 直広 新川原

水口 稀陽 善詞 西本町

岩元 暖依 寿夫 東本町

(保護者) (自治会)

**日吉地域** (出生地)

上荒磯 樂 泰祐 日置麓

島村 栞奈 あゆみ 八幡

(保護者) (自治会)

**東市来地域** (出生地)

大迫 六花 翔 中央

満永 陽向 洋平 杉之迫

野島 都暉 育英 田之湯

(保護者) (自治会)

# おめでとう

**伊集院地域** (故人)

坂元 榮 清藤 瀬戸内

松永 妙子 妙円寺5区

河野 静子 妙円寺5区

丸田 誠 向江町

早馬トシ子 麦生田

別府眞喜子 城山

内 ヨシ子 中神殿

野崎 堯 小城

赤司登志子 寿福園

(保護者) (自治会)

**東市来地域** (故人)

米澤 明 荻 田之湯

三井 貞男 田之湯

徳重スミ江 梅木

坂元トシエ 中央

松元ノブエ 江口

山之内 修 美山

竹之内イッ子 梅木

田淵 榮子 田代

今田ミヅエ 下養母

山崎 朗 中央

池田 恒男 駅前

(保護者) (自治会)

**日吉地域** (故人)

古垣ハツ子 毘沙門

奥 辰雄 二湯

川畑ヨシ子 草原

馬場 克美 日新

久留米ヨシエ 熊野

小屋敷 幸 二湯

中島ヨシエ 毘沙門

野崎フジエ 八幡

山口 光則 山田

今中 邦則 南区

(保護者) (自治会)

**吹上地域** (故人)

田口 茂俊 中和田

増田倫大朗 小牧

榎 暁 窪田

三窪 重教 赤仁田

古城 寅雄 南湯之元

徳田智江子 湯之元

藤山 馨 藤元

(保護者) (自治会)

# おくやみ

**伊集院地域** (故人)

奥 蘭アツ子 上伊作田

池田 繁生 杉之迫

元吉 ユキ 麓上

伊村 タミ 坂之上下

野上イチ子 荻

(保護者) (自治会)

**日吉地域** (故人)

古垣ハツ子 毘沙門

奥 辰雄 二湯

川畑ヨシ子 草原

馬場 克美 日新

久留米ヨシエ 熊野

小屋敷 幸 二湯

中島ヨシエ 毘沙門

野崎フジエ 八幡

山口 光則 山田

今中 邦則 南区

(保護者) (自治会)

**吹上地域** (故人)

田口 茂俊 中和田

増田倫大朗 小牧

榎 暁 窪田

三窪 重教 赤仁田

古城 寅雄 南湯之元

徳田智江子 湯之元

藤山 馨 藤元

(保護者) (自治会)

**編集たいむ**

◆伊豆の踊り子(早咲きの桜を見て、春が近づいていると感じました。一週間の中でも何日かは、暖かくなりつつあることを感じる日もあります。それでもダウンジャケットを着て出勤しています。早く暖かくなると嬉しいです。◆2月、3月と言えば、就職や入学で引越しを考える方もいらっしゃるかと思います。私も今、借りているアパートから別のアパートへ移動しようかと考えていました。ネットで条件にあった場所を探しましたがなかなか見つからず、今のアパートの更新手続きの期限になってしまいました。慌てて更新手続きを行い、もう2年、お世話になることにしました。高望みをしていたのか、今もアパートを気に入っていません。とりあえず少し模様替えをして新しい気持ちになろうと思っています。◆3月と言えば、もう一つ。私が「広報ひおき」を作成させていただくようになってからちょうど1年が経過します。私の色を出せればよいなど4月時点では思っていました。原稿の入稿後に印刷会社から返ってきたデザインに、毎回、圧倒されっぱなしでした。私の色が出せたと「編集たいむ」だったのかなと思います。読んで書いていただけなんですけどね。文章のぎこちなさが、少しは改善したと感じていただければ幸いです。

お便りを掲載させていただいた方に **kokonowa.bread** の

## 「1,000円割引券」をプレゼント!

店舗前ではためく旗に書かれた「パンと、惣菜と。」こそこの店最大の特徴です。昨年10月に日置市に誕生したベーカリー「kokonowa.bread/ココノワブレッド」。パンのスタッフと惣菜のスタッフがそれぞれ手作りにこだわったメニューを提供しています。安心安全を届けるため、自社農園で育てた野菜や地元の海で釣った魚をフィッシュバーガーにしたりと食材の調達も可能な限り行っている同店。就労継続支援事業所としての一面もあり、たくさんの仲間がいるからこそ可能なテーマをかけたメニュー構成が魅力となっている。お客さま、働くスタッフ、そして地域…この店を通していろいろな輪が広がっていくことを願って名付けられたココノワブレッド。おいしいパンと惣菜はきっと笑顔の輪も作ってくれるでしょう。

商品お問い合わせ先:kokonowa.bread ☎ 099-272-4196

※読者プレゼントを提供して下さる方を募集しています。総務課秘書広報係までご連絡ください(TEL 248-9401)。

**今月の表紙**

「伊豆の踊子が咲いていました。」

吹上町の入来浜自治会で咲いていた伊豆の踊り子。伊豆の踊り子は、熱海市在住の造園師、故・石井武夫さんが昭和40年に伊豆半島で発見し、川端康成の名作に因んで命名された早咲きの桜です。鮮やかできれいな桜にメジロが集う光景は、非常に癒され、心和ませてくれる光景でした。(2月7日 吹上町)

**市の人口(住民基本台帳)**  
2月1日現在(前月比)  
総人口 / 47,349人(-103)  
男性 / 22,481人(-44)  
女性 / 24,868人(-59)  
世帯数 / 22,598世帯(-66)

**地域別人口**

|       |         |
|-------|---------|
| 東市来地域 | 10,798人 |
| 伊集院地域 | 25,031人 |
| 日吉地域  | 4,430人  |
| 吹上地域  | 7,090人  |

**市章**  
鹿児島県日置市  
市の面積 253.01km<sup>2</sup>

**◎ 広報紙に広告を載せませんか?**

市民の方への企業紹介と市の財源確保や企業の発展に貢献するために広報紙有料広告を行っています(最終頁参照)。希望の企業は、下記の広告代理店までご連絡ください。

■令和3年度 日置市有料広告代理店  
(株)鹿児島新生社印刷 ☎099(261)0111

**◎ 広報紙に関するお問い合わせ先**

日置市役所 総務課 秘書広報係 日置市伊集院町郡一丁目100番地  
☎099(248)9401 FAX:099(273)3063

**◎ 広報紙を定期購読しませんか?**

市外在住の方を対象に、定期購読をお勧めしています。(年間購読料2,000円)

**過去の広報紙のQRコード設置!!**

過去の広報紙を右のQRコードからご覧になることができます。携帯でチェック!!

## レンタル衣裳 内覧会 開催中

2023年・2024年  
成人式 振袖&  
男性羽織袴!!

その他  
レンタル衣裳

- 卒業式
- 七五三
- 七草
- お宮参り

安心してご利用いただけるように、  
初回の来店時には契約をお勧めしておりません。  
大切なお祝いのお着物なので時間の許す限り  
納得してからご契約いただけます。  
ご家族様のお財布にあった衣裳をお勧め致します。  
お母様やご親戚の振袖などは  
小物だけレンタルすることで大変身します。  
面倒な美容室の手配もお任せ下さい。まずは、ご来店ください!  
人気の古典柄、個性的なモダンスタイル、クール系など多数!  
地元の写真館でのレンタルは受け取りや返却が大変便利です。  
**※必ず予約してご来店ください。**

## ハッピーキャンペーン

キャンペーン期間  
本日～5月8日まで





ご予約  
受付中

卒入学・卒入園・退職記念など



1ポーズ通常料金16,500円が

### 特別価格 5,500円

(税込価格) (キャビネサイズ1枚付)



好評 アレンズフォト  
キャンペーン

友達3名以上

### お一人 3,300円

(税込価格) (キャビネサイズ1枚付)

家族の絆をカタチに! みんなの笑顔が家族を元気にします。 感染防止対策実施中



かけがえのない  
宝物づくりを  
プロデュース

## 児島写真館

日置市伊集院町徳重403-5 TEL.099-273-2017

●営業時間 平日9:00~19:00 / 土日祝日9:00~17:00 ●定休日 毎週水曜日

<https://www.kojima-photostudio.com>



集団予防接種によりB型肝炎ウイルスに持続感染された方へ  
一人で悩まずに無料個別相談会をご利用ください

# B型肝炎 給付金について

## 無料個別相談会

を行います。

### 4/15(金) 南さつま市民会館 第3会議室

---

### 4/16(土) 枕崎市市民会館 第2会議室

完全予約制

## ☎ 0120-013-621

当日は予約制ですので必ずお電話ください!

〈ご予約受付時間〉平日 9:00~18:00 個別相談なので、他の方と顔を  
合すことはございません。

**無料電話相談  
も同時受付中!**  
お気軽にお電話ください

**対象者**  
昭和16年7月2日~  
昭和63年1月27日  
※ご遺族の方も生まれ  
給付金請求できます

**給付金**  
50万円~  
3,600万円  
※病態に応じて給付金等の  
内容が異なります

**弁護士費用**  
着手金・相談料 無料  
**成功報酬制**  
※訴訟実費別途

弁護士法人 弁護士 栗庭 亨「あいはらこうち」東京弁護士会所属 登録番号35029 □TEL 03-5363-6333  
プレシヤス総合法律会計事務所 □FAX 03-5363-6334  
東京都新宿区四谷4-3 福屋ビル6-A 【営業時間】平日 9:00~18:00 □E-mail: info@precious-law.jp  
□https://precious-law.jp/

## 建築家と一緒に作る 高性能なデザイナーズ住宅を、 手の届く価格で。







「アトリエ建築家」と呼ばれるプロの建築家がつくる  
住みやすくてカッコいい家  
高気密・高断熱・高耐震の“高性能住家”  
誰もが「いつかは住んでみたい」と思う  
理想の住宅を手の届く価格で。  
お客様おひとりお一人の家づくりへの想いをカタチにします。

あなたの家づくりを応援!!

マイホーム資金セミナー  
好評予約受付中

モデルハウス見学予約受付中  
※完全予約制ですので、  
事前にご連絡ください。

詳しくはHPまたは  
お電話にて  
お問い合わせください。

お問い合わせ **0120-099-378**

株式会社 東木材 〒898-0065 枕崎市桜山東町969  
URL: <http://conohome.com/>