

広報

ひあき

7 月号
2020
令和2年

vol.183



日置市イメージキャラクター「ひおくん」



江口漁港からの夕日



日吉小学校の社会科見学



尾木場の棚田と夏の夜空

目次

- ・特集
- ・まちの話題
- ・CIVIC NEWS
- ・行政インフォメーション
- ・国体通信
- ・健幸情報ひあき
- ・お知らせ版
- ・図書館へようこそ!
- ・読者の声
- ・市民の窓

特集

～小松帯刀没後150年記念～ 幕末を駆けた夢中人 小松帯刀

幕末を駆け抜けた夢中人

小松帯刀



小松帯刀像（清浄寺境内）

令和2年は、維新十傑の一人小松帯刀没後150年の節目の年。近年、その業績が改めて評価されており、ドラマでも主要キャストとして注目を浴びました。

帯刀はもともと、天保6年（1835）に喜入領主肝付兼善の三男として鹿児島城下で生まれました。幼年から師を仰いで学問や和歌を学び、読書にも熱中したようです。剣術では示現流に精を出し、馬術の腕前は、後に京都で評判になったほど。何事ものめりこむ性格だった

ようで、薩摩琵琶にも夢中になり過ぎ、執事からたしなめられて、琵琶を絶つたといわれています。美山薩摩焼窯元沈壽官窯（東市来町）には、帯刀の愛用品とされる薩摩琵琶が伝わっています。

琵琶を絶つてからの帯刀は、「四方の名士」と交流するようになったといわれています。こうした物事に真剣に取り組む人々との交流を大切にされた帯刀の幼少期は、幕末の難しい政局に臨んでいく上での糧となったようです。

安政3年（1856）、小松家のお近

（千賀）と結婚。お近との温泉旅行は、日本初の新婚旅行とも。同家の家督を継承後、小松帯刀（清廉）と名乗る。小松家は、江戸時代の吉利（日吉町）の領主（二所持）で、薩摩藩の要職を歴任した家柄。帯刀が領主となって早々、領内の派閥抗争をよく治めたことから同地では「名君」として迎えられたといえます。

また、当時の薩摩藩主島津忠義の父である久光の信頼も得て、藩政改革の中心として活躍しました。その実力が認められ、文久2年（1862）に28歳の若さ

で家老に抜擢されています。以後、主に京都で藩の決定権を任せられ、西郷隆盛や大久保利通らを重用し、幕府や朝廷、他藩との交渉に活躍。公家や諸大名の信頼も得ていきました。帯刀が帰藩した際は、西郷ら在京藩士はもちろん、近衛家や後に15代将軍となる一橋慶喜も帯刀不在に困ったほど。慶喜は、帯刀に公私にわたって厚い信頼を寄せ、禁門の変では、薩摩藩兵を率いる帯刀を頼りにしていました。将軍となった慶喜に土佐藩が幕府の政治

権力を朝廷へ返上するよう「大政奉還」を建言しますが、その実現は不確定で、慶喜も薩摩藩と次第に対立していく中、帯刀は、慶喜や朝廷に働きかけ、これを現実させています。

禁門の変で敵対関係にあった長州藩との関係改善をはかり、薩長同盟を締結。この同盟が、帯刀の京都飯屋敷「御花畑」で結ばれたことは、この同盟における帯刀の役割の大きさを示しています。薩長同盟で共に尽力した坂本龍馬が亀山社中を創設した際に支援しており、龍馬が寺田屋で襲撃された際もこれを保護。薩摩の小松家に寄宿させ、霧島の温泉で療養させました。

帯刀は、討幕の密勅降下にも関わっており、時に硬軟を織り交ぜる帯刀の交渉術は、当時の難しい政局上、欠かせないものだったでしょう。また、海外の技術・知識の導入など帯刀の維新の功績の数々は、枚挙に暇がありません。

維新後の明治元年（1868）、小松は、明治政府の参与・外国事務掛・総裁局顧問、さらに外国官副知事などとなり、外交面で活躍。また、翌年には、いち早く自身の領地返上の願を出し、版籍奉還の先駆けとして、自ら改革実行を推進しました。しかし、病気のため同3年7月18日、輝かしい功績をあげた小松帯刀は、36歳の若さで惜しまれつつ、大阪で亡くなりました。

その輝かしい功績により、維新後の活躍を期待されていたことから「幻の宰相」と呼ばれています。

小松帯刀略年表

- 天保6年（1835） 喜入領主（所持）肝付家三男（幼名：尚五郎）として鹿児島城下に生まれる。
- 安政3年（1856） 吉利領主（同）小松家を継ぐ。
- 安政5年（1858） 帯刀清廉と名乗るようになる。
- 文久元年（1861） 側役の他、造士館掛・演武館掛・御改革方御内用掛に就任。
- 文久2年（1862） 伊作郷（吹上）地頭（後に加世田地頭）兼務。大番頭・家老吟味（見習）を経て家老に就任。その他、御軍役掛・蒸気船掛等も兼務。久光の上京・参府に同行。生麦事件に対処。
- 文久3年（1863） 薩英戦争に参加。
- 元治元年（1864） 禁門の変に参加。
- 慶応2年（1866） 薩長同盟締結。
- 慶応3年（1867） 大政奉還推進に尽力。
- 明治元年（1868） 新政府参与等に就任。
- 明治3年（1870） 病のため大阪で亡くなる。

日置市 小松帯刀ゆかりの地

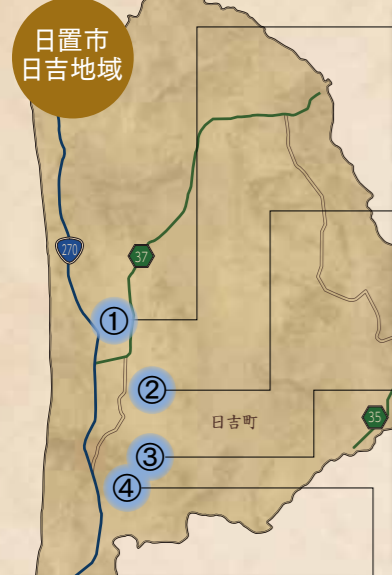

- ひよし歴史資料室(日吉町日置 日吉支所内)**
日吉地域の歴史について学べる。帯刀直筆の書状や帯刀の遺品と伝わる天吹(てんぶく:竹笛)も展示している。
 桂久武宛 小松帯刀書状
- 園林寺跡(日吉町吉利)**
禰寝・小松家一族の墓地。寺は明治初期の廃仏毀釈で廃寺となったが、同家歴代当主の墓とともに帯刀や妻妾のお近・お琴の墓が残る。
 帯刀の墓
- 吉利郷御飯屋跡(日吉町吉利 吉利地区公民館)**
小松家が吉利を治めるための役所(領主館)跡で、帯刀も滞在した場所。現在吉利地区公民館となっており、敷地や館内には、江戸時代の手水鉢やロウ製造に使う垂蠟臼(たるろううす)、また、帯刀や妻お近が愛用したと伝わる針箱なども展示している。
 伝お近所用針箱
「小松帯刀飯屋跡」碑
- 清浄寺(日吉町吉利)**
本尊は、帯刀の妻お近が奉納したという阿弥陀如来像。本堂には、帯刀の義兄 清猷(きよもと)の扁額が、近隣の吉利神社とともに残っている。また、小松家の祖とされる六代の木像(市指定有形文化財(彫刻))もある。六代は、「小松の内大臣(おとど)」と呼ばれた平重盛(清盛の子)の子。これを祖とした禰寝氏は、江戸中期に平姓小松氏に改称した。境内には、吉利の地を見つめる帯刀像が立つ(右頁背景写真)。
 本尊阿弥陀如来像 (伝平安末期源信作)

吹上温泉(吹上町湯之浦)
湯之浦温泉とも呼ばれ、戦国武将や西郷隆盛も愛した温泉地。体が決して強くはなかった帯刀は各地で湯治しており、万延元年(1860)に吹上温泉を訪れている。

※このほか、吉利地域には、小松家が崇拜した鬼丸神社・平松神社、深固院跡などの史跡がある。また、帯刀の記録には、若き日に伊集院妙円寺へ参詣したことが記されている。

小松帯刀人物評

- 坂本龍馬（土佐脱藩士）：「当時天下の人物…薩（摩）にて小松帯刀。」
- アーネスト・サトウ（イギリス公使館通訳・公使）：「私の知っている日本人の中で一番魅力のある人物…政治的な才能があり、態度がすぐれ、それに友情が厚く、そんな点で人々に傑出していた。」「レバーパテを肴に美味そうにビールを飲み干す帯刀が、あまりにも上機嫌になり、同じ宿舎の幕臣に秘密が漏れないかとハラハラした」(帯刀は、酒も好んだようで、また、鹿児島弁訛りになることもあったようである。)
- 勝海舟（幕臣）：「小松帯刀は英俊の士、その国政、たいていこの人の意匠に決す」
- 小原鉄心（大垣藩家老）：「小松帯刀という者、すこぶる度量あって、しかも才識あり、故に三郎（久光）と共に事を得る。」
- 大隈重信（佐賀藩士・後の首相）：「公平無私の心を持する…」。「雄弁と言え小松帯刀を思い出す。…立派な弁舌家であった。この人は、文明の人、進歩の人…」。「容貌風采ともに立派な、気品の備わった人」。
- 『京巷説』：「王政復古といえども…此度の事は名は王政すれども実は薩（摩）政・土（佐）政、又は小松政・浪士政とも申すべきか」（大政奉還直後の京都における風説）
- 徳川慶喜（最後の将軍）：「(大久保利通・後藤象二郎・勝海舟と並び) 鎮西の小松は、非凡の士である。凡人はその言うことを信じず、自分に不利だと言ったりするが、それは浅い見方で、これらのものは国の柱梁たるものである。さすがに「英明」な人の見るところは違う。」(なお、「豚一殿」(豚肉好きの一橋殿)とあだ名されていた慶喜は、帯刀に豚肉を度々催促しており、帯刀は大久保への手紙で慶喜の愚痴をこぼしている。肉食が珍しかった当時、薩摩藩では、比較的豚肉が流通しており、帯刀も国元のお近に豚肉を送ってもらっていた。)

(一部意訳・省略)

〔参考文献〕 荒田邦子『小松帯刀』、桐野作人『さつま人国誌』幕末・明治編1〜4、瀬野富吉『幻の宰相 小松帯刀』、高村直助『人物叢書 小松帯刀』、原口泉『龍馬を超えた男 小松帯刀』、『鹿児島県史料集』21小松帯刀伝・薩藩小松帯刀履歴・小松公之記事・同22小松帯刀日記、町田明広氏『幕末文久期の国家政略と薩摩藩―島津久光と皇政回復―』近代史研究叢書17・同氏『薩長同盟150年記念 日置が生んだスーパー幕末人―小松帯刀―』(市広報「ひおき」137)、『鹿児島県史料』忠義公史料 玉里島津家史料・大久保利通史料、村山知一『近世禰寝文書』、『日吉町郷土誌』上巻、『吉利ガイドブック』等(敬称略)

市税等は、納期内納付を!

3 日置市の主な債権の収納率(現年度分)の年度別推移

(単位:%)

債権の項目		平成29年度	平成30年度	平成31年度
市税	市民税	99.5	98.8	99.0
	固定資産税	98.9	98.9	99.0
	軽自動車税	97.8	98.0	98.9
	国民健康保険税	93.5	92.9	92.9
後期高齢者医療保険料		99.7	99.7	99.6
介護保険料		99.4	99.4	99.5
保育所保育料		99.4	99.5	99.9
住宅使用料		99.2	99.1	98.9
水道使用料 ※		-	-	83.4
下水道使用料 ※		-	-	83.3

※印:公営企業会計のため3月末時点の収納率

4 日置市の執行した滞納処分、強制執行などの状況

(単位:件)

滞納処分、強制執行		平成29年度	平成30年度	平成31年度
滞納処分	預金の差押え	446	358	1,133
	給与の差押え	3	16	27
	不動産の差押え	0	3	0
	その他	11	11	10
強制執行など		1	3	2

5 早めにご相談ください!!



新型コロナウイルス感染症の影響により、市税、保険料などの納付が困難になった場合、徴収猶予や減免の制度がありますので、各窓口にご相談ください。

また、その他の事情により納期内納付できない場合も、そのままにせず、早めのご相談をお願いします。

どうぞよろしくお願いいたします。



お問い合わせ先 税務課特別滞納整理係 電話248-9413(直通)



STOP!滞納



～公平、公正、適正な債権管理を目指して～

日置市では、市の債権(市税等)の滞納を効率的に縮減し、滞納は絶対に許さない姿勢で、基本的に、滞納処分等(差押えなど)の法的手段を実施し、早期完納を目指します!

- ※ 市の債権は、市税、介護保険料、後期高齢者医療保険料、住宅使用料、水道料などのことをいいます。
- ※ 滞納処分とは、市が納期限までに納付しない者に対して行う行政処分です。
- ※ 強制執行とは、市が裁判所に訴えの提起などによる裁判所の権限です。

1 日置市の主な債権の滞納繰越分の未納額の年度末推移

主な債権とは、市税、後期高齢者医療保険料、介護保険料、保育所保育料、住宅使用料、水道使用料、下水道使用料、給食費をいいます。

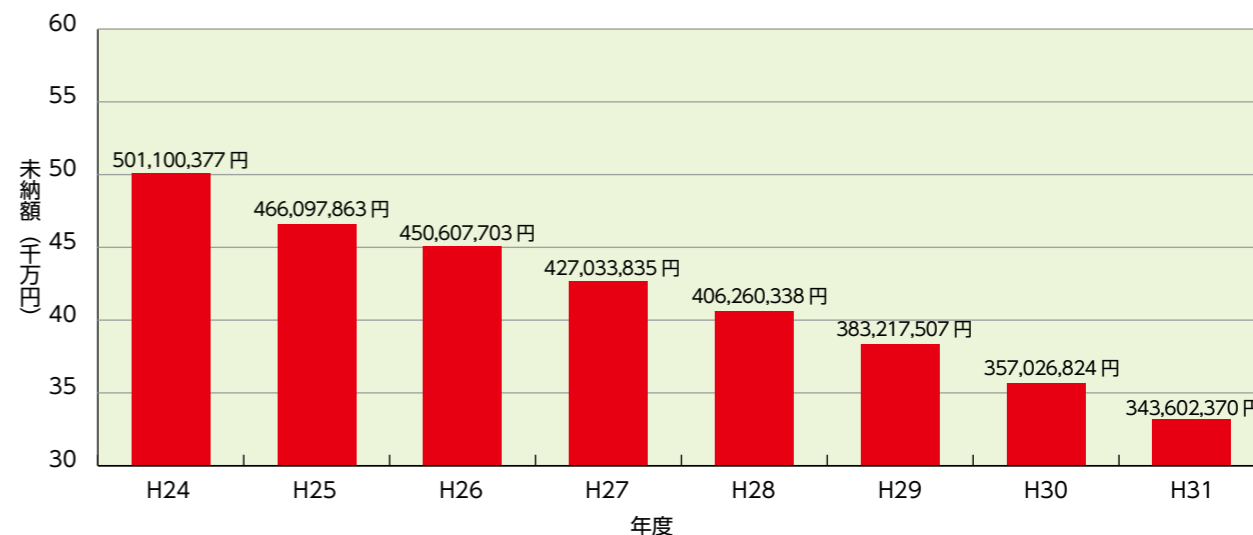

すべての債権で、
4億9,200万円
の滞納があります。

(公営企業会計を除く。)

延滞金は、法律で
14.6%と規定
されています。

2 日置市の執行した滞納処分における換価額の年度末推移

(単位:件、円)

年度	平成29年度		平成30年度		平成31年度	
	件数	金額	件数	金額	件数	金額
件数、金額	528	12,197,585	461	16,946,342	1,282	29,000,505



炬火トーチ・炬火受皿 の展示を始めました！

日置市中央公民館ロビーに、第75回国民体育大会（燃ゆる感動かごしま国体）、第20回全国障害者スポーツ大会（燃ゆる感動かごしま大会）に向け製作された炬火トーチと炬火受皿を展示しています。

炬火とは？

炬火とは、オリンピックでいう「聖火」にあたり、国体では「炬火（きょか）」といいます。『国体・大会』のシンボルとなるものです。



炬火トーチは、県の鳥「ルリカケス」と県の花である「ミヤマキリシマ」を組み合わせたデザインで、本県の国指定伝統工芸品である「川辺仏壇」の技法を活用し製作されています。



炬火受皿は、鹿児島豊かな自然や息吹を象徴する風や波をモチーフに薩摩切子をイメージし、本県の国指定伝統工芸品である「薩摩焼」で製作されています。

【お問い合わせ先】 社会教育課国体推進係（東市来支所内） TEL 274-2175

CIVIC NEWS
縮小版

炬火トーチおよび
炬火受皿ができました！

社会教育課
国体推進係からの
お知らせ

これであなたも日置通！ まちの話題

6/10

行政と住民の懸け橋
行政相談員2人が総務大臣から感謝状を授与



櫻井弘美さん



赤崎千里子さん

行政相談員を務める赤崎千里子さんと櫻井弘美さんが、総務大臣から感謝状を授与されました。赤崎さんは、平成27年4月から、櫻井さんは、平成29年4月からそれぞれ行政相談員を務め、長年にわたり行政との懸け橋となつて尽力されました。鹿児島行政監視行政相談センターの辻貴吉所長が、日吉支所にて赤崎さんを、吹上支所にて櫻井さんを訪問し直接伝達しました。

行政相談員とは、行政に対する相談や要望を受け、その解決のための助言や行政機関への案内を行うものです。市内では現在4名の行政相談員が総務大臣から委嘱を受けて活動しています。

5/24

今年もたくさん釣りました
平鹿倉ニジマス釣り



子供だって、真剣です！

毎年ゴールデンウィークの恒例行事となった、吹上地域平鹿倉地区のニジマス釣り大会ですが、今年は新型コロナウイルス感染症拡大の影響で時期をずらしての開催となりました。当日はマスクの着用やお互いの距離を開けるなどの対策を図った上で実施しました。広報を控えたこともあり、例年より参加者は少ないでしたが、日ごろの外出自粛の疲れを発散できたようで、会場は静かな中にも盛り上がりを見せていました。これからのwithコロナ時代に向けてのスタートとなったイベントでした。

市民とともに、安全・安心をつなぐ日置の水道

課題

健全かつ安定的な事業運営を維持するための財源確保

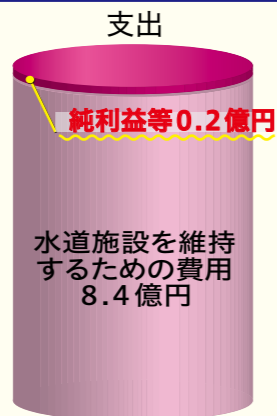
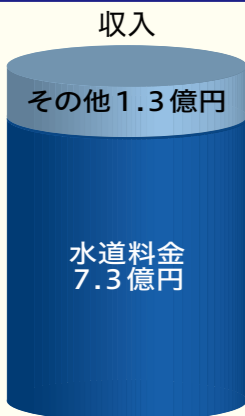

●収益的収支
水を作り、各家庭などに送ることで得られる収入と支出

水道事業の予算(令和2年度)の概要
公営企業である日置市の水道事業は、独立採算の原則に基づき、市民の皆さまから頂く水道料金を主な収入として運営しています。しかし、全国的な人口減少に伴う水需要の減少が進む中で料金収入は減少しています。

欠かせないインフラ
ひおきの水道 vol.2



●資本的収支
水道施設・設備を整備または改良するための収入と支出

新設メーター費・固定資産購入費など 0.1 億円

施設整備のため借りた資金の返済 1.1 億円

施設整備のために借りる資金 0.9 億円

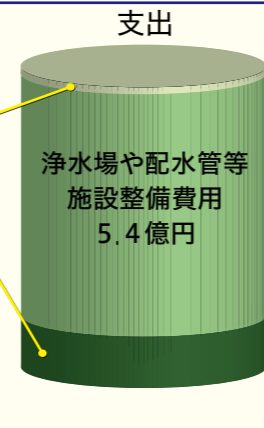

新型コロナウイルス感染症に関連して多くの寄付を頂きました。

大切に使用させていただきます。本当にありがとうございました。

新型コロナウイルス感染症に関する寄付等一覧(6月1日~6月30日)

日付	寄付者(会社名)	寄付したもの	数量
6月1日	株式会社タバタ	現金	100万円
6月2日	日置市管工事組合、日置市電気工事組合	非接触温度計	15個
6月19日	樋口グループ(さくら1.1)	図書	3,000冊
		非常災害備蓄用水(2ℓ)	234本
		乾パン	117缶
		マスク	840枚
		レインコート	80着

お子さんの写真を大募集

子どもは世の宝！広報ひおきでは応募して下さったお子さん、お孫さんの写真にメッセージを添えて掲載します。記念になることは間違いなしです。下記の応募情報をメールか郵送によりご応募ください。たくさんのご応募お待ちしております。

- ◆応募要件 日置市内の6歳以下のお子さん
- ◆応募内容 ①お子さんの氏名(読み方)・生年月日 ②保護者の住所・氏名・連絡先 ③お子さんへのメッセージ(120字以内) ④最高の笑顔の写真
- ◆応募先 ・メールアドレス kouho@city.hioki.lg.jp ・郵送先 〒89-2592 日置市伊集院町第一丁目100番地 日置市役所 総務課秘書広報係



応募フォーム

※応募いただいた写真は原則として返送いたしませんので、ご承知ください。

6/22

田植え日和!どろんこ日和!!
永吉・花田・和田小学校3校合同田植え体験



先生に確認してもらいながら、丁寧に植えていきます

吹上地域で『永吉ふれあい会』が主催する田植え体験が行われ、永吉小学校41人・花田小学校29人・和田小学校9人の児童が参加しました。「苗は多すぎても少なすぎてもいけません。7本ぐらいつつ植えてください」と説明があると、児童らはきちんと本数を数えながら丁寧に植えていました。秋には成長した稲の収穫体験も予定されています。永吉小学校1年の女兒は「田植えを見たことはあったけど、やってみたのは初めてで、とても楽しかった」と話しました。

「ひおきLINEサポート24」定期メンテナンスを実施

ひお吉くん(AI) 日々、勉強に励んでいます!!

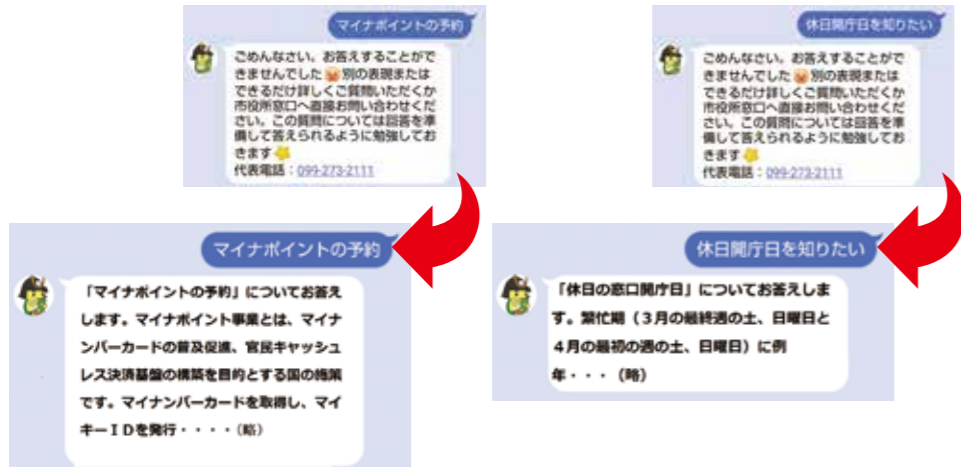

※イラストは一例であり、回答文言は変更となる場合があります。

☆**お答えできる質問が増加!!**
これまででも広報ひお吉を通じてお知らせさせていただきましたAI(人工知能)を活用した「ひおきLINEサポート24」。稼働から3か月が経ち、ありがたい事にお友達登録数が2500人を超えました。これまでにいただいた質問の中には、ひお吉くん(AI)が満足なお答えをすることが出来なかったものがありました。

今回の定期メンテナンスで、皆さんから寄せられた質問をひお吉くんが学習し、以前は回答できなかった質問に対し、お答えできる質問が増えています。イラストはその一例です。
このようにひお吉くん(AI)は皆さんから寄せられる質問が多ければ多いほど、頑張つて多くのことを学び、皆さんの役に立つことができますので、ぜひご利用いただき、成長を見守ってください。
☆**皆さんにちょっと便利な日常を!!**
広報誌や友達からの口コミで、興味は有るけどまだお友達登録をしていない。またはお友達登録はしたけどまだ使ったことがない。そんな方も多くいらっしゃると思います。そんな皆さんに「ひおきLINEサポート24」の便利な機能をお伝えします。
「日曜日に子どもが急な発熱!!」
休日でも、夜間でもいつでも休日当番医を調べることができます。
「質問したいことがあるけど、市役所が開いている時間は仕事があつて難しい。」
ひお吉くん(AI)は24時間365日いつでもお答えできます。
「洗濯物を外に干したいけど、灰は降らないかしら。」
本日の天気予報、週間天気予報だけでなく、桜島降灰予報も確認することができます。
皆さんにちょっと便利な日常を。これからもAIを活用した「ひおきLINEサポート24」をよろしくお願ひします。

『令和型』 地域づくりへの新たな挑戦

〜第5期地区振興計画の策定に向けて〜

共生・協働による地域づくり

日置市内26地区公民館では、平成20年度から地区振興計画づくりに取り組んできました。計画の期間は3年間で、これまで4期12年にわたって策定されています。

地区振興計画とは、共生・協働による地域づくりを推進する日置市において、地区住民自らが、足元にある資源の再確認や課題を把握し、地区が目指す方向や課題の解決策について話し合い、とりまとめたものです。課題を解決するには市民(地区)と市の役割分担が不可欠で、その取り組みが共生・協働による地域づくりにつながります。



▶鹿兒島大学の金子准教授による講演会。希望する地区へ計画策定の支援をします。

課題を解決する事業

市では各地区が策定した計画を実行するために、地区の課題を解決する事業として「地域づくり推進事業」を予算化し、各地区へ交付しています。

第5期計画においては、道路整備などのハード事業は廃止し、生活課題や活性化策など、ソフト事業に軸足を移し、2地区以上が共同で取り組める相互連携広域事業を新設します。また、事業計画の策定においては、鹿兒島大学の准教授を招き、地区の特性に応じた取り組みとなるよう支援します。

我が事として

話し合い活動に参加を

現在、各地区公民館では、第4期地区振興計画に基づく事業を実施しながら、令和3年度からの第5期地区振興計画の策定に取りかかっています。計画の策定については、地区住民の対話により、幅広い意見を取り入れなが

ら、現在実施している事業を振り返り、自分たちの未来に向けた、本当に必要な取り組みとなるよう進める必要があります。

コロナ禍から学ぶもの

現在、新型コロナウイルス感染症対策でさまざまなイベントや会議などを中止しています。6月17日の地区公民館職員を対象に実施した講演会では、鹿兒島大学の金子准教授が、計画策定において、コロナ禍は現行事業の実施や継続させることの目的・意義を見直す絶好の機会であること、また、住民同士の新たな繋がり方を再構築し、地域の声や新しい価値感を反映させ、いかに関わりを多く作っていくかが、より良い活動になっていくと話がありました。自分たちの住みよい地域づくりを一緒に考え、取り組みましょう。



ご利用方法

このサービスは、日置市の公式アカウントをLINEの友達に登録することで利用できます。LINEID「@hiokicity」で検索していただき登録する方法と、以下の手順でQRコードを読み込み、友達登録する方法があります。

- <QRコードで友達登録する場合>
1.LINEを起動し、ホームから「友だち追加」を開く
2.「QRコード」を選択
3.カメラが起動したら、左の図にあるQRコードを写す
4.友達追加画面で「追加」を選択





開催延期



かがしま国体・ かがしま大会

10月3日(土)から11日間の日程で開催予定でした「第75回国民体育大会(燃ゆる感動かがしま国体)および第20回全国障害者スポーツ大会(燃ゆる感動かがしま大会)」は、新型コロナウイルス感染症の影響により「**今年秋には開催しない**」と発表されました。

5月から日本スポーツ協会、日本障がい者スポーツ協会、スポーツ庁、鹿児島県の4者で開催可否について協議を重ねてきましたが、感染症の終息が見込めず、苦渋の判断となりました。

これまで、両大会の出場を目指し練習に励んできた選手や、競技関係者の気持ちを考えると心が痛んでなりません。

日置市実行委員会でも、これまで開催に向け県実行委員会や競技団体との協議・調整、リハーサル大会や関連するイベントの実施SNSを活用しての広報活動などを行ってまいりましたが、この報道を受け、計画の見直しを行っている状況です。

また、ボランティアへの登録や花いっぱい運動などにご協力いただいた皆さま、大会開催に向けてご協力いただいた企業・団体の皆さまにもご心配をお掛けする状況となり、大変申し訳ございません。

新型コロナウイルスの早期終息を願い、かがしま国体・かがしま大会の開催時期が決まりましたら素晴らしい国体・大会が開催できるよう、実行委員会一同努めてまいりますので市民の皆さまの御協力をよろしくお願いいたします。

燃ゆる感動かがしま国体日置市実行委員会一同 令和2年6月19日現在



知ってる？

街や大型施設などで見かけるこのマーク。図と説明を結びつけてみよう！

ヒントは図と説明の左上にある「記号」。全部分かるかな？



■ 人口肛門・人口膀胱を造設している人(オストメイト)のための設備があることを表しています。オストメイト対応トイレの入口などに表示されています。

♣ 義足や人工関節、内部障害や難病の方など、外見から分からなくても援助や配慮を必要としていることを知らせるカードです。

▲ 視覚障害者の安全やバリアフリーに考慮された建物、設備、機器などに付けられています。

♠ 障害のある方や介護の必要な高齢者、妊産婦の方などに対し、公共施設等に設置されている身障者用駐車場を利用できる県内共通の駐車場利用者証です。

◆ 身体障害者補助犬同伴の啓発のためのマークです。身体障害者補助犬とは、盲導犬、介助犬、聴導犬のことで、デパートやスーパー、ホテル、レストランなどの施設に同伴できるようにになりました。

● 各種障害のある方が利用できる建物や施設であることを表すためのシンボルマーク。

♥ 「聞こえない・聞こえにくい」ということを表すマークで、このマークを提示された場合は、筆談をするなどのコミュニケーションへの配慮をお願いいたします。



障害には、聴覚障害や身体内部の障害など、外見からは分からないものもあるため、障害のある人が誤解や不利益を受けることもあります。私たち一人ひとりが障害のことを知り、障害にかかわらず、互いを尊重しあいながら共生する社会となるよう、これらのマークへのご理解とご協力をお願いします。



いざ!女性がん検診

～子宮頸がん検診・乳がん検診・骨粗しょう症検診～

病は早期発見・早期治療すべし

令和2年度より、女性がん集団検診が変わります。
予約制となり、「待ち時間が少ない検診」になります。

1. 申し込み

検診申込書は令和2年2月に
送付しております。



①検診申込書記入



②市へ提出
(電話でも申し込み可能)



③県民総合保健センター
から受診票が届く

県民総合保健センターから、受診日時が指定された受診票が届きます。その日時がご都合の悪い場合は、**日程変更の電話を、県民総合保健センターへお願いします。**
また、乳房超音波検査を希望される方も、受診券到着後に電話予約をお願いします。
(対象者：マンモグラフィ検査を受診される方)



2. 受診日当日の流れ

3密を避け、距離を保って並びましょう



①予約時間に受付



②受診

県民総合保健センターから
検診車が来ます。

《女性がん検診クーポン券》

日置市では毎年5月に検診対象の女性にクーポン券をお送りしています。

対象者：子宮頸がん検診 ⇒ 令和3年3月31日時点で21歳になる女性
乳がん検診 ⇒ 令和3年3月31日時点で41歳になる女性

★女性がん検診クーポン券をお持ちの方は、委託検査機関で個別受診が可能です
(無料)



【各種検診お申し込み・お問い合わせ先】 日置市役所健康保険課健康づくり係、保健予防係 TEL 248-9421

健康情報
ひおき

もっと知ろう!! 子宮頸がん

～やっぱり、早期発見・早期治療が大切!!～

子宮頸がんってどんな病気!?

子宮の入り口である子宮頸部に発生するがんです。初期の自覚症状がほとんどないため、進行していくことが多いです。

近年、右のグラフのとおり20～30歳代の発症が増加しています。

定期的な検診を受け、がんを早期に発見することが大切です。

原因としては、ヒトパピローマウイルス (HPV) による感染が多いと言われています。

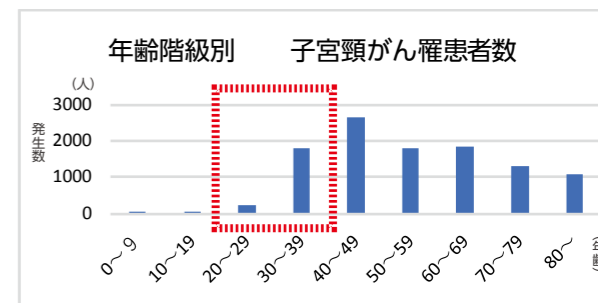

出典：国立がん研究センターがん情報サービス
「がん登録・統計」2015年

ヒトパピローマウイルス (HPV) って何?

粘膜や皮膚に感染するウイルスで、子宮頸がん危険因子の1つです。性交渉で感染すると言われています。子宮頸がんの一手手前である前がん病変では、HPVウイルスがほぼ100%確認されています。性交時にコンドームを正しく使用することは、HPVの感染予防に有効とされています。

検診を受けよう!

★定期的な検診 (原則2年に1回を推奨)

子宮頸がん検診って何をするの?

問診、視診、子宮頸部の細胞診…国が、有効性があると推奨

↳ 柔らかくて細いブラシで、子宮頸部の細胞を採取します。

- 日置市では、20歳以上の女性を対象に子宮頸がん検診が実施されています。
- 自己負担額700円で受けられます。

(ただし、非課税・生活保護世帯の方、後期高齢者医療保険の方、国民健康保険課税世帯の方は無料)



友達誘って、
みんなで検診へ行こう!!

どうすれば予防できるの?

★予防接種 [子宮頸がん予防ワクチン]

【対象者】 小学校6年生から高校1年生相当年齢の女子

【接種回数】 3回

【費用】 無料 (接種希望者に予診票を交付します)

積極的な勧奨の差し控えについて

子宮頸がん予防ワクチン接種後に因果関係を否定できない持続的な疼痛 (いたみ) などの症状が見られたことから、症状や副反応の発生頻度がより明らかになるまで、定期接種を積極的にお勧めすることは一時的にやめています。ただし、子宮頸がん予防ワクチンが定期接種の対象であることに変わりはなく、希望される方に対しては接種を行っていただいています。接種を希望する方は、ワクチンの意義・効果と接種後に起こりえる症状を十分に理解した上で受けるようにしてください。





※市役所各課の電話番号は全て直通になっています。お掛け間違いのないようお気を付けください。

令和3年日置市成人式実行委員の募集について

成人式の開催に向けて、企画や準備、式典当日の運営などに協力いただける実行委員を募集します。
募集人員 伊集院地域7人、東市来地域4人、日吉地域3人、吹上地域4人
募集対象者 新成人対象者で、実行委員会（4回予定）とリハーサルなどに参加できる方。第1回は9月10日（木）午後7時30分から中央公民館で開催予定
募集期間 8月7日（金）まで
【申込先・お問い合わせ先】
教育委員会社会教育課

※月曜休館
時間 午前9時から午後10時まで
場所 かごしま県民交流センター西棟2階展示ロビー
期間 7月11日（土）から31日（金）まで
時間 午前10時から午後8時まで
場所 マルヤガーデンズ3階連絡通路
【お問い合わせ先】
かごしま県民交流センター男女共同参画推進課
☎221-6603

原爆死没者の慰霊と平和祈念の黙とうおよび平和事業パネル展について

広島市および長崎市において、被爆75周年を迎えるにあたり、原爆死没者の御霊を慰め、併せて世界恒久平和の実現を祈念するため、平和祈念式典が挙行されます。広島市長および長崎市長から全世界に向け、核戦争の悲惨さと核兵器の廃絶を強く訴える「平和宣言」を行い、広島に原爆が投下された8月6日午前8時15分と、長崎に原爆が投下された8月9日午前11時2分にそれぞれ平和の鐘を合図に1分間の黙とうを捧げることとなっています。この趣旨をご理解いただき、日置市民の皆さまがそれぞれの家庭、職場および地域で敬けんな黙とうを捧げられますようお願いいたします。また、日置市平

☎248-9432
または各支所教育振興課

令和3年日置市成人式の開催について

日時 令和3年1月3日（日）11時から受付 10時30分から
場所 日置市伊集院文化会館
新成人対象者 平成12年4月2日から平成13年4月1日までに生まれた方
○成人式出席対象者の調査について
成人式の案内状を発送するため、出席対象者について調査しています。日置市の住民基本台帳に登録されていない新成人対象者（主に小学校・中学校・高校時代を日置市で過ごした方で、現在、就職や進学などで市外に住居のある方など）につきましては、左記までご連絡ください。
なお、案内状の送付先についてはご家族が日置市内在住の場合、原則ご家族のもとへの送付とさせていただきますので、あらかじめご了承ください。
対象者報告期限 9月4日（金）まで
案内状送付時期 10月上旬
【お問い合わせ先】
教育委員会社会教育課
☎248-9432
または各支所教育振興課

和事業として、7月18日（土）から7月31日（金）まで中央公民館ロビーでパネルなどの展示を行います。

サマージャンボ宝くじなどについて

この宝くじの収益金は、市町村の明るく住みよいまちづくりに使われます。
発売期間 7月14日（火）から8月14日（金）
抽せん日 8月21日（金）
販売金額 各1枚300円
サマージャンボ 当せん金
1等 5億円×21本
1等前後賞 1億円×42本 ほか
※当せん本数は発売総額630億円・21ユニットの場合
サマージャンボミニ 当せん金
1等 1千万円×80本 ほか
※当せん本数は発売総額240億円・8ユニットの場合
【お問い合わせ先】
鹿児島県市町村振興協会
☎206-11001
【記事のお問い合わせ先】
本庁財政管財課財政係
☎248-9402

ほのぼの語る会（介護家族のつどい）を開催します

この会は、ご家族を介護されている方や介護に関心のある方が集まり、情報交換や介護のコツなどを学びあう場です。今回は、交流会や物づくりなどを行います。マスクを着用のうえ、お気軽にご参加ください。また、この会は、高齢者元気度アップポイント事業の対象となりますので、介護予防ボランティア手帳をお持ちの方は、ご持参ください。
日時 7月28日（火）午後1時30分から午後3時まで
対象者 ご家族を介護されている方や要介護者、介護に関心のある方など、どなたでも
場所 日吉老人福祉センター
内容 マッサージ＆物づくりなど
【お問い合わせ先】
地域包括支援センター
☎248-9423

成人の風しん抗体検査・予防接種について

公的な接種を受ける機会がなかった昭和37年4月2日から昭和54年4月1日の間に生まれた男性は、令和4年3月31日までに限り、風しん抗体検査・

狩猟免許試験およびわな猟免許取得講習会受講料助成について

鹿児島県猟友会では、県の委託を受けて、鳥獣による農作物被害の防止・軽減を図るため、捕獲技術の習得を支援します。
○狩猟免許試験
日時 8月30日（日）午前9時から
会場 鹿児島地域振興局日置庁舎2・3階（本庄病院前）
申請期間 7月20日（月）から7月31日（金）
○猟免許取得講習会
日時 8月23日（日）午前9時から
会場 日置市中央公民館3階大会議室
申請期間 7月20日（月）から8月14日（金）
受講料 1万円 ※次の方は受講料1万円のうち5千円を助成します。
助成対象者 有害鳥獣による農作物被害を防止・軽減するために、わな猟免許を取得しようとする農業者や集落の代表者、農業法人の従業員など。
※助成を受けるには、試験後、日置市役所産業建設部農林水産課（合同庁舎）にて手続きが必要であり、免許取得後の猟友会への加入が条件です。
※申し込みの際は受講証明書、領収書、通帳の写しをご持参ください。
申込み先 各地域猟友会長
【お問い合わせ先】
農林水産課農務水産係
☎273-8870

鹿児島県男女共同参画週間について

予防接種を公費（無料）で受けられます。対象者の方には、抗体検査・予防接種に必要なクーポン券をお届けしています。まだ抗体検査をされていない方で、クーポンが届いていない方は、左記までご連絡ください。
【お問い合わせ先】
本庁健康保険課保健予防係
☎248-9421
または各支所地域振興課健康保険係

7月25日（土）から31日（金）は『鹿児島県男女共同参画週間』です。男女共同参画について関心と理解を深めていただくために、期間中、オンライン映画上映および展示を実施します。
○オンライン映画上映「信頼の回覧板」監督 上田謙太郎さん
公開開始 7月25日（土）午後1時30分
公開場所 「鹿児島インターネット放送局ムーブ！かごしま」
鹿児島県公式ホームページ内
<http://www.pref.kagoshima.jp/novekagoshima/>
公開日以降、8月31日まで視聴できます。
○【展示】いまだからこそ！届けたい「つながることば」男女共同参画マインドで綴るあなたへの手紙、期間 7月25日（土）から31日（金）まで

日置市障がい者計画等検討委員会委員の募集について

本市では、令和3年度から3年間の障がい者計画、障がい福祉計画および障がい児福祉計画の策定を行うため、障がい者計画等検討委員会を設置することにしました。この会議を組織するにあたって、地域住民の皆様からの意見をいただくため、次のとおり委員を公募します。
募集人員 1人
応募資格 応募日現在で、次の全ての条件を満たすこと。
○日置市に居住されている年齢満18歳以上の方
○平日に開催される会議に出席できる方（年間3回程度）
任期 委員就任の日から2年間
報酬額 市条例で定められた額
応募方法 所定の応募用紙に必要事項を記入の上、持参または郵送してください。応募用紙は本庁福祉課および各支所にあります。市ホームページからもダウンロードできます。
募集期限 7月30日（木）午後5時
選考方法 応募動機や意見などの内容を審査し、選考します。
【提出先・お問い合わせ先】
本庁福祉課障害福祉係
☎248-9416

日置市吹上浜クリーン作戦について

吹上浜の環境美化活動の一環として、ボランティア参加による「吹上浜クリーン作戦」を開催します。日本三大砂丘の一つであり、日本の渚百景にも選ばれている吹上浜の自然や白砂青松の景勝をみんなの手で守り続けましょう。市民の皆さんのご参加をお願いします。

《東市来地域》

日時 7月18日(土)午前7時から(小雨決行)
集合場所 江口蓬萊館前

《日吉地域》

日時 7月19日(日)午前7時から(小雨決行)

集合場所 一瀉海岸、下原海岸、古の山海岸、天神ヶ尾海岸、大川河口(吉利海岸側)、松山海岸、冷水海岸

《吹上地域》

日時 7月19日(日)午前7時から(小雨決行)

集合場所 天昌寺海岸入口、浜田墓地海岸入口、小野浜海岸、花熱里海岸、旧キャンプ村下ロータリー、砂丘荘下ロータリー、入来浜駐車場

※天候不良などで実施できない場合は防災無線で、当日午前6時30分にお知らせします。なお、延期日として東市

類審査の上、支給を決定します。

提出期限 7月31日(金)

【申込先・お問い合わせ先】

一般財団法人岩崎育英文化財団事務局
☎2222-1882

母子保健推進員さんを募集について

母子保健推進員とは、お子さんのいるご家庭と行政の橋渡しとなって、子育て支援に関する情報提供をしたり、ご自身の妊娠や子育て経験を踏まえて「身近な聴き役・相談役」となったりするボランティアの方々です。

主な活動内容

- (1) 乳幼児健診や育児相談などで、受付などのお手伝いをします。
- (2) 乳幼児健診などの案内や問診票を対象者のご自宅にお届けします。
- (3) 4か月未満の赤ちゃんがいる家庭を訪問し、子育て支援に関する情報提供を行います。
- (4) 年に数回の研修会に参加し、子育てに関する情報を得るなど一緒に勉強していきます。
- (5) 活動内容に応じて、謝金をお支払いします。

【お問い合わせ先】

本庁健康保険課健やか母子係
☎248-9421

来地域は8月1日(土)、日吉・吹上地域は8月2日(日)を予定しています。

【お問い合わせ先】

本庁市民生活課生活・自然環境係
☎248-9414

事業者の皆様へ JPPQR 説明会の開催について

「JPPQR」は一般社団法人キャッシュレス推進協議会により策定されたQRコード決済の統一規格です。複数社ある決済QRコードを一枚のQRコードに統一化することで、一枚のQRコード(JPPQR)で複数社の決済に対応します。総務省では今年度、全国でJPPQRの普及を推進する事業を展開しています。日置市でも、次の日程で説明会を開催します。興味のある事業者の皆さまはぜひご参加ください。

開催日時 7月28日(火)午後2時から午後3時30分まで

開催場所 日置市商工会館大会議室

- 内容**
- ① 総務省JPPQR普及事業とマイナポイント
 - ② 普及事業で推進するJPPQRの特徴
 - ③ JPPQRの申込方法
- 参加定員 30人以内(1事業者当たり2人以内)
- 参加申込 参加をご希望される場合

調理補助員の募集について

市では、日置南学校給食センターの(会計年度任用職員)調理補助員を次のとおり募集します。

- 募集人員 若干名
- 勤務場所 日置南学校給食センター
- 勤務日数 月14日
- 勤務時間 午前8時30分から午後5時のうち7.5時間
- 勤務条件 労働保険(雇用・労災)有り
- 報酬額 時間額834円
- 通勤手当 一定の要件を満たす場合に支給
- 応募方法 会計年度任用職員登録申込書1部提出(写真貼付)

※申込書は本庁教育総務課および各支所教育振興課、日置南学校給食センターに準備してあります。

選考方法 書類審査および面接

提出期限 7月31日(金)午後5時まで

【提出先・お問い合わせ先】

日置南学校給食センター
☎296-3550

司法書士による登記・法律相談所開設について

日時 8月6日(木)午後1時から午後4時まで

は、次のお問い合わせ先まで事前申込をお願いいたします。なお、参加人数に限りがございますので、定員に達した場合、先着順とさせていただきます。

申込期限 7月21日(火)

【お問い合わせ先】

日置市商工会 伊集院本所
☎272-2222

☎272-2153

☎248-9409

☎248-9409

令和2年度海上保安学校・海上保安大学校学生試験について

海上保安庁は、海上保安学校・大専学校学生採用試験の受験者を募集します。試験に合格し採用された時点で国家公務員となり、給与が支給されます。各学校での教育訓練を終えた後、配属先へ配属されます。

受験資格

- 海上保安学校・大学校
- (1) 令和2年4月1日において高等学校または中等教育学校を卒業した日の翌日から起算して12年を経過していない者および令和3年3月までに卒業見込みのもの
- (2) 高等専門学校の第3学年を修了した者であって、令和2年4月1日において修了した日の翌日から起算し

場所 市中央公民館 2階小会議室
相談従事者 鹿児島県司法書士会鹿児島支部会員

相談内容 不動産登記全般(権利関係)、民事一般、後見、多重債務

相談料 無料

その他 相談時間は1人当たり30分です。事前予約のあった方を優先します。

【予約先・お問い合わせ先】

鹿児島県司法書士会事務局
☎256-0335

行政書士による無料相談会の開催について

場所・日時

○日吉支所1階会議室 7月28日(火)

○本庁2階小会議室 8月25日(火)

時間 午後1時から午後4時まで

相談従事者 鹿児島県行政書士会日置支部会員

相談内容 相続、後見、公正証書、離婚、その他生活相談

相談料 無料

その他 相談時間は1人当たり30分です。事前予約のあった方を優先します。

【予約先】

種子島行政書士事務所
☎272-2405

【お問い合わせ先】

行政書士岩井田健太郎事務所
☎090-2719-2119

て12年を経過してないもの
(3) 人事院が1に掲げるものと同様の資格があると認めるもの

申込受付期間

海上保安学校 7月21日(火)午前9時から7月30日(木)受信有効

海上保安大学校 8月27日(木)午前9時から9月7日(月)受信有効

第一次試験

海上保安学校 9月27日(日)

海上保安大学校 10月31日(土)・11月1日(日)

【お問い合わせ先】

串木野海上保安部管理課
☎0996-32-2205

岩崎育英文化財団就学支援一時金について

岩崎育英文化財団では、新型コロナウイルスウィルス感染症の影響により令和2年度の収入が減少し、就学が大きな負担となっている小・中学生および高校生の保護者に対して、次のとおり支援一時金を希望される対象者は、岩崎育英文化財団ホームページ (<https://www.iwasaki-zaidan.org/>) をご覧の上、岩崎育英文化財団事務局に直接お申込みください。

支給額 1世帯あたり3万円

支給決定 岩崎育英文化財団が、書

熱中症予防×コロナ感染防止

熱中症を予防しながら「新しい生活様式*1」を取り入れましょう。

*1 新しい生活様式…①身体的距離の確保②マスクの着用③手洗いの実施など

- 十分な距離を保てる場所*2では、マスクをはずしなす
- ※2屋外で人との距離が2m以上離れているとき
- のどが渇いていなくてもこまめに水分補給をしましょう
1時間ごとにコップ1杯、入浴前後や起床後もまず水分補給
- エアコン使用中もこまめに換気をしましょう
窓とドアなど2か所を開ける、扇風機や換気扇を併用する
- 暑さに備えた体づくりと、日頃から体調管理をしましょう
暑さに備え、無理のない範囲で適度に運動



ひよし図書館 オススメ!

今月のイチ押し!!

「発注いただきました!」

朝井リョウ / 著 集英社 / 刊

「何者」で直木賞作家となった朝井リョウ。多くの作品を生み出すなか、多くの有名企業からの原稿依頼が舞い込んでくる。ビール会社や製菓会社などのタイアップ小説依頼は、意外と「無理難題」も多くて…。発注されたコンセプトから原稿・解説まで紹介します。



おすすめ本紹介

中央図書館 「『織細さん』の幸せリスト」

武田友紀 / 著 ダイヤモンド / 刊

織細な人が、織細な感性で毎日の「いいこと」をキャッチし、めいっばい幸せを味わえるようになる本。HSP専門カウンセラーが織細な人の素敵なところや、幸せを増やすためのエクササイズを紹介する。



ふきあげ図書館 「中野ジェームズ修一 × 運動嫌い」

中野ジェームズ修一 / 著 NHK出版 / 刊

トレーニングのプロが、住んでいる場所や仕事、価値観の異なるいろいろな「運動嫌い」の人たちと対話し、運動の本質を探る。リアルな対話で綴る「運動の本当の意味」は、運動嫌いたちの心に響くのか。



おすすめ本紹介

ひよし図書館 「海釣り完全BOOK」

メイツ出版 / 刊

定番の釣りの生態と釣り方の基礎、ポイントとなるコツを70個解説。釣りを始める前の基礎知識から実際の釣り方、持ち帰った後の調理のコツまで紹介。釣りを余すことなく楽しめる一冊です。



東市来図書館 「おやすみ前の3分音読で嫌なことがスーッと消えるほとけさまの話」

松島龍成 / 作 徳間書店 / 刊

多くの人の悩みに寄り添い続け、その80年の生涯でたくさんの教えを残したほとけさま。そんなほとけさまの教えを、1話あたり3分ほどで読めるものがたり形式で紹介する。各話に「住職のつぶやき」も掲載。



ちょっと図書館話

図書館では、新型コロナウイルス感染拡大防止対策として、カウンターにはビニールを張り、対面パーテーションを置いて、学習コーナーにはダンボールで簡易仕切りを設置するなどを行っています。学習スペースについては、利用制限を行っていますが、開館時間や貸出、返却は通常通り利用できます。



イベント情報

場所	イベント名	日時
中央図書館	むぎばたけのおはなし会	7月22日(水)、8月12日(水) 15:15~
	みつばち文庫のおはなし会	7月25日(土) 10:30~
	図書館友の会	7月28日(火) 9:30~
	どうよおはなし会	8月1日(土) 10:30~
	ファミリーおはなし会	8月8日(土) 10:30~
東市来図書館	こけけおはなし会	8月1日(土) 10:30~
ひよし図書館	成人読書会	7月15日(水) 10:00~
	おはなし会	8月8日(土) 14:30~
ふきあげ図書館	おはなし会 (ぼけつとファンタジー)	7月25日(土) 14:00~
	赤ちゃんのおはなし会	8月1日(土) 10:30~
	おはなし会	8月8日(土) 14:00~

開館情報

図書館	開館時間	休館日	電話
中央図書館	9:00~19:00	毎週木曜日、7月21日(火)	273-6886
東市来図書館	9:00~18:00	毎週月曜日、7月24日(金)	274-9610
ひよし図書館	(土・日・祝日) 9:00~17:00	毎週月曜日	292-2001
ふきあげ図書館		毎週月曜日、7月17日(金)	245-1711

図書館長の独り言

『涼しいところで読書を』

梅雨が明けたとたん夏空が広がり、強い日差しが照りつけるようになります。そんな日は、冷たい水にふれるだけでほっとした心地になります。『夏河を越すうれしさよ 手に草履(与謝蕪村)』喜々として素足で川を渡る姿が思い浮かびます。

昔の子どもたちは夏になると川遊びをしたものです。夢中でエビや小魚をすくっているうちに、いつの間にかずぶぬれで泳ぎ回っていました。今は子どもたちだけで川遊びなんてとんでもありません。かわいそうですが、子どもたちの安全のためにはしかたないでしょう。熱中症も心配です。そうすると、クーラーのきいた部屋にこもって夢中でゲームを・・・という姿を想像してしまいます。

そんなときはゲームの時間を少し減らして、本を開いてほしいものです。図書館へ出かけて涼しい空間で学習をするのもいいと思います。

日置市立図書館ホームページ 検索

International Hioki

韓国の文字、ハングル (한글)



アンニョンハセヨ! 韓国出身の国際交流員のアンです。今回は韓国の文字、ハングルについて話してみたいと思います。ハングルとは朝鮮の4代目国王の世宗(セジョン)大王が漢字を学ぶことが難しい民を哀れに思い、1443年に作った文字のことです。当時のハングルは、「民を教える正しい音」という意味の「訓民正音(フンミンジョンウム)」と呼ばれていました。

ハングルは英語のように「子音」と「母音」の組み合わせでできています。[図1]を見て下さい。子音「ㄴ」は[n]の音を、母音「ㅏ」は[a]の音を持っています。この二つを組み合わせると「ㄴㅏ」[na]という文字になります。文字なのに、まるで絵のように見えますね。これには理由があります。

子音は発声器官をかたどって作られています。例えば「ナ(na)」と発音してみると、発音するときに舌の形が[図2]のようにLの字に見えるので「ㄴ」という形ができました。このように音を出す時の口の中の形を子音の文字として作りました。この形に線を加えたり二つ並べることで様々な音を表しています。

次に、母音を見てみましょう。母音は「天(・)」「地(ー)」「人(丨)」の世界の原理を表しています。「人(丨)」の右に「天(・)」を書くと「ㅏ(a)」となり、日本語の「ア」のような発音になります。[図3]のように「天(・)」を組み合わせる方向によって音が変わります。例えば「地(ー)」の上に「天(・)」を書くと日本語の「オ」のような発音になり、「天(・)」を下につけると「ウ」のような発音になります。ハングルは文字をみて発音がわかるので、とても覚えやすい文字ですね。



ハングルを作った世宗大王は今も国民から尊敬されており、ハングルが公布された10月9日はハングルの日に制定されています。知れば知るほど民への深い愛情と科学的原理が見えてくるハングル。皆さんも勉強してみませんか?

ひおき歴史街道 No.13 「日吉の遺跡を掘ってみた。~垂口遺跡発掘調査~」



国道270号線を、日吉から吹上へと南下する途中、吉利物産店があります。その東側に、ほ場整備のための工事現場が見えます。この工事現場の一部で、昨年10月から約2カ月間、遺跡の発掘調査が行われました。

遺跡の名称は「垂口遺跡」といいます。垂口遺跡は、標高約60m、東西に長く延びる台地に立地しています。平成7年に発見され、あまり実態が知られていない遺跡です。この場所に大規模なほ場整備事業が計画されたため、平成24・29年には遺跡の様相を探る目的で「確認調査」が行われました。その際、縄文時代早期(今から約9000年前)の土器や古墳時代(今から約1500年前)の土器などが見つかりました。

今回、どうしても現状保存が困難と判断された地点のみ発掘調査を実施し、その詳細を記録して後世に残す「記録保存」という措置がとられることになりました。約2カ月の発掘調査では、主に縄文時代晩期(今から約2500年

前)の土器、古墳時代の土器などが出土しました。他には、磨消縄文土器という縄文時代後期(今から約4000年前)の土器片1点も見つかりました。このタイプの土器は、日吉地域では今回初めて確認されたものです。また、時代は特定できませんでしたが、石鏃などの石器や、鍛冶が行われたことを示す輪の羽口(鍛冶炉の送風管)や鉄滓(鉄を溶かした際の不純物)もまたとまって出土しました。また、柱穴と思われる円形の掘り込みも数十基確認されました。ごく限られた面積の発掘調査で、畑作などの影響により地形もあちこち削られていたため、得られた資料はさほど多くはありません。しかし、本格的な調査が数例にも及ばない日吉地域では、これら希少な出土品をベースに、今後地道に資料研究を積み上げていくことが、歴史の解明には必須といえます。

【参考図書】『垂口遺跡・畑地帯総合整備事業に伴う埋蔵文化財発掘調査報告書』日置市埋蔵文化財発掘調査報告書4(日置市教育委員会)

お手数ですが
63円切手をお貼りください

8 9 9 - 2 5 9 2

◎ご氏名
フリガナ _____

年齢/ 歳 性別/ 男 女

◎ペンネーム _____

※記入がない場合、イニシャルで掲載します。

◎ご住所 □□□□□□□□ _____

電話 () - _____

日置市役所
総務課秘書広報係 行
(No.183 / 2020.07 月号)



このコーナーは読者の皆さんからの生の声を紹介するページです。本紙への感想、皆さんの日置市での出来事など、たくさんの声をお聞かせください。

◎今月のお題
「アイスクリーム」

7月は夏真っ盛り！暑い季節を乗り越えるため、子どもから大人まで多くの方がアイスを食べるのではないのでしょうか。そんな「アイスクリーム」に関するエピソードをお待ちしています。お便りを掲載させていただいた方に飯牟礼の「茶ステラ」「ちゃ茶ちゃ」をプレゼント。応募締切りは7月22日(水)当日消印有効です。

△点線に沿って切り取ってください。(官製ハガキでも可)

お便りありがとうございます！

ヨコヅナ 今月のお題

～先月のお題は「我が家のコロナ対策」でした～

コロナ対策でまず手始めに取り組めるのが「帰ったらすぐに手洗い」だと思いますが、玄関から洗面所にたどり着くまでに、意外とリモコンなど色々な物に触ってしまうんですね。それに気付いてからは「手洗い、手洗い！」と家族で声を掛け合って、洗面所を一直線に目指す我が家です。
(R.F 伊集院町 30代女性)

そうなんです！意外と洗面所にたどり着くまでにいろんなものを触っちゃいますよね。照明のスイッチやドアノブなどどうしても触らざるを得ない時もあります。完璧は難しいです。家族で声を掛け合って、一緒に取り組めるのはすてきですね。これからも新しい生活様式に慣れていきながら、仲の良い家族で楽しく乗り越えてください！

新型コロナウイルス感染症が流行してから、飲み会もっぱらオンライン飲み会になりました。遠くに住む友人とも気軽に開けるので、外出自粛中のいい気分転換になりました。好きな飲み物やおつまみを準備して、画面越しに語り合うのも悪くはなかったけど、お店の喧騒と自分じゃない誰かが作ってくれるものをいただく時間は別物です。早く安心して外出できるようになって欲しいですね。
(スイートポテト 伊集院町 30代女性)

凄いですね「オンライン飲み会」。私は下戸なもので、普段は飲みませんが、オンライン飲み会は1回してみたいです。技術の進歩は早いですね！10年前には「オンライン〇〇」なんて考え付きもしなかったです。飲み会ではありませんが、外出自粛中はうちの子どもと実家の父母がテレビ電話で交流していました。互いのいる場所は遠くても、心の距離は近くありたいですね。

※本庁、各支所に読者の声応募BOXも設置してあります。応募BOXの場合は切手もいりませんのでぜひ活用ください!!

ヨコヅナ フリートーク

～日置市のこと、身近な話題などなんでもお聞かせください～

健 活の記事を読ませていただきました。ひおきPR武将隊健幸活動応援プロジェクト11箇条わかりやすく書いてありました。市民一人ひとりが気を付けてくれたら医療費も下がるのではないかと思います。現在、足腰を痛めて大変困っていますが、友達に支えて頂き、涙が出る日があります。6箇条目「人と人との繋がりを大切にすべし」が身に染みしました。いつかこのご恩をお返ししたいと思います。PR武将隊のかたがた、機会あるごとにいろいろなことを宣伝してください。島津忠良(日新公)ガンパッテネ！
(エール 日吉町 70代女性)

日新公のファンでいらっしやいましたか。武将隊の中でもとても元気のある方で目立ちますよね。あの元気にあやかりたいものです。年配の方の健康を考えたときに、孤立化を防ぐことはとても大切なことだと感じています。ひとりではできない事も、繋がりがあることによりできるようになることが数多くあります。せっかく繋がっている人との縁。インターネットなども活用しながら大切にしていきたいですね



宝くじ公式サイトで宝くじを購入できるようになりました！

お得な特典、便利なサービスいろいろ！ 宝くじ公式サイト会員登録ステップ

宝くじ
公式サイトは
こちらから

STEP1 「宝くじ公式サイト」を検索！メールアドレスの登録(仮登録)

「宝くじ公式サイト」を検索して、宝くじ公式サイトの新規会員登録ページでメールアドレスを登録(仮登録)します。



クリック！



STEP2 会員情報の入力(会員登録)

入力いただいたメールアドレス宛に、メールが届きます。



メールに記載されている会員登録用のURLをクリックします。



画面に従って、氏名や生年月日等の情報を入力いただく新規会員登録が完了します。



宝くじ売り場でポイントをためる/つかうための手続きは以上で完了です。
宝くじ公式サイトでのネット購入をご利用の方は、引き続き次のSTEP3の手続きをお願いします。

STEP3 決済情報の入力

ネット購入をご利用される方は、宝くじを購入するための「クレジットカード情報」および当せん金のお受け取りに利用する「口座情報」をご登録ください。

以上で、カンタン・便利な宝くじの「ネット購入」がご利用いただけるようになります！

クレジットカード情報のご登録にあたり、下記の2点をご確認ください。

- ① 宝くじ公式サイトで利用可能なクレジットカード発行会社か
- ② 本人認証サービス(3Dセキュア)を有効化しているか

クレジットカード発行会社の確認方法、本人認証サービス(3Dセキュア)について詳しくは https://www.takarakuji-official.jp/special/creditcard_guide/ をご確認ください。

宝くじコールセンター

TEL 0570-01-1192 (ナビダイヤル 有料) TEL 011-330-0777 (有料)

受付時間 10:30～18:30 (土・日・祝日、年末年始を除く)

※電話番号を十分ご確認の上、おかけ間違いのないようお願いいたします。

本件に関する
お問い合わせ先

① 話題の内容に○をお願いします。
② ①で選択した内容をお書きください。フリートークでは、広報紙を読んだ感想、今後取り上げてほしい記事から皆さんの周りであった身近な出来事や話題まで、何でも好きなことをお書きください。

③ アンケート：好きな記事を2つ○でお選びください。
1. 特集 2. まちの話題 3. 行政インフォメーション 4. 健康情報ひおき
5. 図書館へようこそ！ 6. 市民の窓 7. 編集たいむ

キリトリ線
プレゼント応募締切：令和2年7月22日(水)※当日消印有効

ヨミゴト Readers' voice

皆さんの声 待っています。

読者の皆さんの生の声をお届けする掲示板です。「今月のお題」から「フリートーク」まで、皆さんの生の声を何でもお待ちしております。

※個人情報の取り扱い
・ご記入いただいた個人情報は、お便りのご紹介、プレゼントの発送以外の目的では使用しません。
※文書の添削
・掲載する文書は、添削させていただく場合がありますので、あらかじめご了承ください。

大重 彰人	三輪 星那	北野 翠人	宮路 彩愛	西 誠弥	田島 零	田中 咲也	坂元 颯太	河野 咲菜	田淵 紗都	後藤 蒼介	伊集院地域 (出生地)
篤志	翔平	哲	信吾	和央	貢	竜也	優次	涼	裕一郎	浩一	(保護者)
麓東	妙円寺5区	向江町	麓東	向江町	郡内	駅前	天神馬場	猪鹿倉	妙円寺1区	瀬戸内	(自治会)



5月受付分(敬称略)

川野 真央	池田 若葉	池田 菜	吹上地域 (保護者)	中山 依菜	中山 朗	東市来地域 (出生地)	德森 優奈	新谷 琉仁	有蘭 凜華	中迫 和真	小松よつ葉
純和	健太郎	健吾	(自治会)	洋平	忠	(保護者)	翔也	明文	由里	友希	耕史
下田尻	西本町	下田尻		杉乃迫	美山	(自治会)	郡下	猪鹿倉	瀬戸内	妙円寺5区	元町

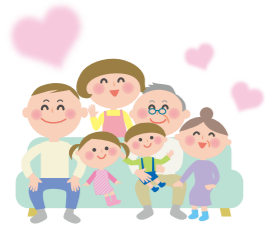

東福アツ子	濱田 紀子	北園 三郎	比良 千俣	東市来地域 (故人)	大面シヅエ	下村 富夫	鶴丸 末廣	有馬奈良男	命苦 敏子	瀬野 芳子	藤崎アキ子	永田 弘美	宮之前玉子	伊集院地域 (故人)
87	86	69	86	(享年)	95	78	80	82	82	86	91	82	90	(享年)
田代	川北	下養母	田之湯	(自治会)	麓東	妙円寺7区	下神殿1区	麓東	立野	妙円寺7区	平古	郡下	中川	(自治会)



5月受付分(敬称略)
※享年は満年齢です。

山口ノブ子	藤元ひろ子	今村 義弘	右田ノブ子	野元サダ子	八田タツ子	池田キミ子	岡崎てる子	吹上地域 (故人)	星原 質	寺前 捷紀	日吉地域 (故人)	日高 ツマ	峯崎フチエ
84	71	86	84	92	91	79	98	(享年)	89	79	(享年)	98	91
入来浜	瀬谷	田之尻	日添	新川原	東本町	東宮内	苜岡	(自治会)	帆之港	北区	(自治会)	中央	田代

市民の窓は希望した方のみ掲載しています。

編集たいむ

◆7月になりました。いよいよ暑い夏がやって来ます。今年も新型コロナウイルス感染症拡大防止の観点により、多くのイベントが中止になりました。日置市内小中学校の夏休みが例年より遅く7月31日から始まることになりました。大きく影響が出ています。新しい生活様式に慣れながらも、熱中症対策をして、この夏を乗り切っていたらいいと思います。◆今月号の表紙に使用した夕日と星空の2枚の小さな写真。これは6月中旬にイベントなどが少なく、楽しい話題をお届けできなかったため、きれいな写真でもお届けてきないかと考え、撮影したものです。市のフェイスブックやインスタグラムにも載せていますのでご覧いただければうれしいです。◆星空を撮るために尾木場の棚田に向かって車を進めていたところ、目的地の近くでシカに遭遇しました。日置市内で初めてのシカとの遭遇。興奮した私は、シカと見つめ合うこと10秒程度。気付けば最高のシャッターチャンスが逃してしまいました。目的の星空を流れ星とともに撮影できたものの、逃した獲物は大きかったです。◆普段の自分であつたら結果は違ったと思うことはありませんか。心の動揺は正常な思考を阻害します。普段からの備えや物事を想定しておくことは、緊急時や災害時に落ち着いて判断するために重要な要素です。シャッターチャンスは逃さぬよう努力していきたいと思つた6月でした。

お便りを掲載させていただいた方に
今月のプレゼント!
飯牟礼「茶ステラ」「ちゃ茶ちゃ」をプレゼントします!!

飯牟礼地区の特産品「茶ステラ」と「ちゃ茶ちゃ」。地元で取れたお茶の入ったケーキで、ほのかなお茶の香りと鮮やかなお茶の色が特徴。地元の加工グループが何回も試作を重ねてできあがりました。このお菓子の名前は飯牟礼小学校の児童のアイデアです。地元の銘茶の香りたただよこのお菓子、皆さんもぜひご賞味ください。飯牟礼の物産館「ふれあい飯牟礼館」で販売されています。

商品お問い合わせ先:飯牟礼加工グループ ☎ 099-272-2863 午前9時30分まで(月曜日は休み)

※読者プレゼントを提供して下さる方を募集しています。総務課秘書広報係までご連絡ください(TEL 248-9401)。

今月の表紙
「美味しいお米になりますように!」
鶴丸小学校の5年生と下養母自治会の皆さんが東市来町長里の田んぼで田植え交流。参加した生徒は全員マスクを外して田んぼの中に入り、全員が一列になって植えつけます。天気には恵まれませんでしたが、この日の田んぼの中には参加者全員の笑顔があふれました。(6月26日 東市来町長里)

◎市の人口(住民基本台帳)
6月1日現在(前月比)
総人口 / 47,965人(-28)
男性 / 22,722人(-19)
女性 / 25,243人(-9)
世帯数 / 22,715世帯(+4)

◎地域別人口
東市来地域 11,040人
伊集院地域 24,980人
日吉地域 4,596人
吹上地域 7,349人

市章
鹿儿岛県日置市
市の面積 253.01km²

◎広報紙に広告を載せませんか?
市民の方への企業紹介と市の財源確保や企業の発展に貢献するために広報紙有料広告を行っています(最終頁参照)。希望の企業は、下記の広告代理店までご連絡ください。
■令和2年度 日置市有料広告代理店
瀬上印刷株式会社 ☎099(268)1002

◎広報紙に関するお問い合わせ先
日置市役所 総務課 秘書広報係 日置市伊集院町郡一丁目100番地
☎099(248)9401 FAX:099(273)3063

◎広報紙を定期購読しませんか?
市外在住の方を対象に、定期購読をお勧めしています。(年間購読料2,000円)

過去の広報紙のQRコード設置!!
過去の広報紙を右のQRコードからご覧になることができます。携帯でチェック!!



納骨堂は、50年先・100年先を見据えて選びたい…寺院運営の安心・安眠の納骨堂。六百年の法灯、島津義弘公菩提寺 妙円寺、みなさまのご先祖の菩提を弔います。

お盆ご準備販売会開催中

 <p>花園</p> <p>間口 40cm/ 収納骨数 8 個以上</p> <p>80 (税込) 万円</p> <p>間口 60cm/ 収納骨数 12 個以上</p> <p>120 (税込) 万円</p> <p>◆永代使用権料 ◆年間維持費加金 1 万円</p>	 <p>アルミ型</p> <p>間口 40cm/ 収納骨数 8 個以上</p> <p>70 (税込) 万円</p> <p>間口 60cm/ 収納骨数 12 個以上</p> <p>110 (税込) 万円</p> <p>◆永代使用権料 ◆年間維持費加金 1 万円</p>
--	--

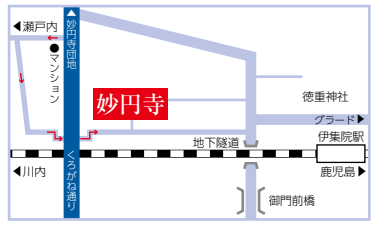

JR伊集院駅より徒歩で約5分、伊集院ICより車で約10分。駐車場完備

お問合せ
曹洞宗 妙円寺 法智山
日置市伊集院徳重521
8:30~17:00 (年中無休)
指令伊保 第77号-1 平成7年6月2日許可
☎099-272-2441

おすすめの
テイクアウト



- <メニュー>
- 生ハムのサラダ 600円(税込)
 - 海老とアボカドサラダ 600円(税込)
 - 若鳥の唐揚げ 500円(税込)
 - ピリ辛手羽揚げ 500円(税込)
 - マルゲリータピザ 600円(税込)
 - 明太マヨピザ 600円(税込)
 - 焼豚たっぷりチャーハン 600円(税込)
 - 半熟オムライス 700円(税込)

※TEL受付は16時30分~22時00分
受取は18時00分~22時00分

店内で
ご飲食の方
限定

3,500円以上ご注文の方は **500円割引!!**
※店員に「広報ひおおき」を見たとお伝えください。
※有効期限 8月10日まで
※テイクアウトは利用不可

Cafe & Foods Bar
cocktail&music

About



営業時間 18:00~0:00(LO 23:30) / 土曜18:00~1:00
住所 日置市伊集院町下谷口1828-1
電話 099-272-0706

建築家と一緒につくる
高性能なデザイナーズ住宅を、
手の届く価格で。



「アトリエ建築家」と呼ばれるプロの建築家がつくる
住みやすくてかっこいい家
高気密・高断熱・高耐震の“高性能住家”
誰もが「いつかは住んでみたい」と思う
理想の住宅を手の届く価格で。
お客様ひとりお一人の家づくりへの想いをカタチにします。

あなたの家づくりを応援!!

- マイホーム資金セミナー
好評予約受付中
- モデルハウス見学予約受付中
※完全予約制ですので、
事前にご連絡ください。
- 詳しくはHPまたは
お電話にて
お問い合わせください。

お問い合わせ **0120-099-378**
株式会社 東木材 〒898-0065 枕崎市桜山東町969
URL: <http://conohome.com/>