

広
報

ひおき

12

令和7年
2025

vol.248

特集

令和6年度決算報告



日置市イメージキャラクター
「ひお吉くん」

カタログポケット



●今月号のもくじ

- | | |
|----------------------|-------------------|
| ・特集 令和6年度決算報告 ……P2～5 | ・Hioki100情報 ……P20 |
| ・まちの話題 ……P6～7 | ・お知らせ版 ……P21～23 |
| ・日置市情報ひろば ……P13～14 | ・図書館へようこそ ……P24 |
| ・日置市環境だより ……P17 | ・読者の声 ……P25 |
| ・ネオ日置計画最新情報 ……P18～19 | ・市民の窓 ……P27 |

一般会計 決算状況 令和6年度

歳入

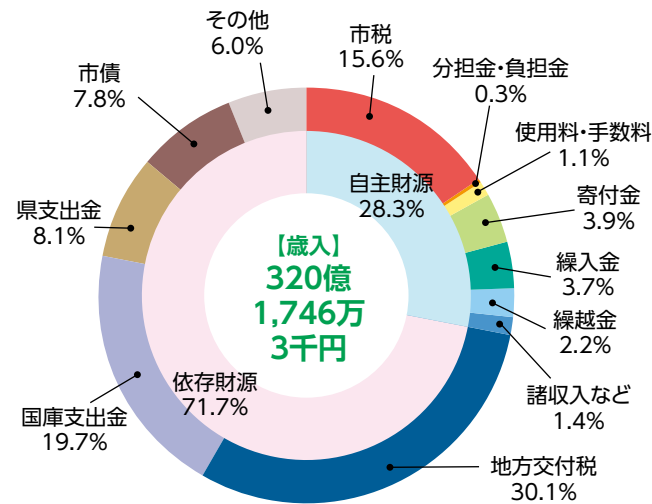

歳出

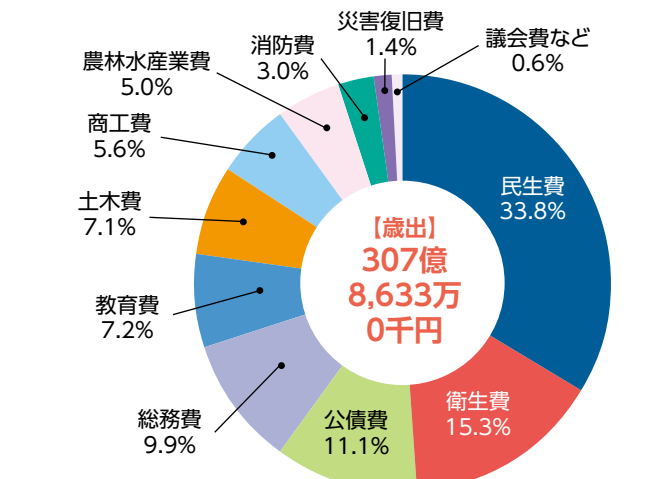

※構成比において、それぞれ小数点第2位を四捨五入しているため、合計が一致しない場合があります。

歳入の構成

区 分	令和6年度決算額	構成比
市税	49億9,504万6千円	15.6%
分担金・負担金	1億 885万7千円	0.3%
使用料・手数料	3億6,249万5千円	1.1%
寄付金	12億4,474万9千円	3.9%
繰入金	11億9,860万7千円	3.7%
繰越金	7億 621万8千円	2.2%
諸収入など	4億5,948万9千円	1.4%
小 計	90億7,546万1千円	28.3%
地方交付税	96億4,842万7千円	30.1%
国庫支出金	62億9,726万1千円	19.7%
県支出金	26億 138万3千円	8.1%
市債	24億8,690万0千円	7.8%
その他	19億 803万1千円	6.0%
小 計	229億4,200万2千円	71.7%
合 計	320億1,746万3千円	100.0%

決算の内容

令和6年度の一般会計の決算規模は、歳入総額320億174万633千円、歳出総額307億863万3千円で、歳入歳出の差引額は、12億311万3千円となりました。このうち翌年度に繰り越すべき財源2億397万9千円を除いた実質収支は、9億914万4千円となりました。

◎決算規模の推移

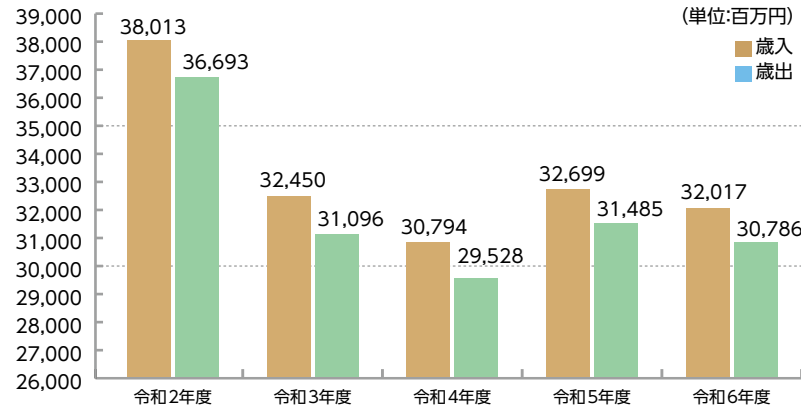

歳出(目的別)

歳出の決算額は、307億863万3千円で、前年度と比較して、6億982万9千円(2.2%)の減少となりました。その中で、目的別では、右のグラフのとおり、民生費が全体の33.8%で、歳出の中で最も大きい割合を占めています。民生費は、児童、高齢者および障がい者などの福祉に関する支出で、子どもから高齢者まで安心して暮らせるまちづくりの施策などに使われています。次に、健康増進事業や母子保健事業のほか、ごみやし尿処理などに支出した衛生費が全体の15.3%を占め、次に、公共事業を実施するために国や銀行などから借り入れたお金の返済に支出した公債費が全体の11.1%を占めています。

歳出の構成

区 分	令和6年度決算額	構成比
民生費	103億9,915万3千円	33.8%
衛生費	47億 302万5千円	15.3%
公債費	34億2,253万9千円	11.1%
総務費	30億5,502万0千円	9.9%
教育費	22億1,640万5千円	7.2%
土木費	21億7,294万6千円	7.1%
商工費	17億1,822万1千円	5.6%
農林水産業費	15億4,157万6千円	5.0%
消防費	9億3,754万3千円	3.0%
災害復旧費	4億3,335万7千円	1.4%
議会費	1億7,369万5千円	0.6%
労働費	1,285万0千円	0.0%
合 計	307億8,633万0千円	100.0%

予算の用語解説 (歳出)	
民生費	高齢者福祉や障がい者福祉、保育費などに使われたお金
衛生費	健康増進事業や母子保健事業、ごみ、し尿処理などに使われたお金
公債費	公共事業を実施するために国や銀行などから借り入れたお金の返済に使われたお金
総務費	地域づくりや交通政策、移住定住の促進などに使われたお金
土木費	土地区画整理事業や道路、公営住宅の建設・維持管理などに使われたお金
教育費	公立学校や教育・体育施設などの施設整備や維持管理、生涯学習の推進などに使われたお金
商工費	商工業や観光の振興、観光施設の維持管理などに使われたお金
農林水産業費	農業や林業、水産業、畜産業などの振興に使われたお金
消防費	消防署や消防団の運営など消防活動や救急活動に使われたお金
災害復旧費	降雨や暴風などにより生じた被害の復旧に使われたお金
議会費など	議会の運営や労働費などに使われたお金

予算の用語解説 (歳入)	
自主財源	
市 税	市民税や固定資産税など市に納められた税金
分担金・負担金	保育所の保育料や公共事業によって利益を受ける方などから納められたお金
使用料・手数料	公営住宅の家賃や住民票などの発行のために納められたお金
寄付金	市への支援などのためにいただいたお金(寄付)
繰入金	基金や特別会計などから繰り入れられたお金
繰越金	前年度から繰り越されたお金
諸収入など	預金利子や公有財産の売払いなどによって納められたお金
依存財源	
地方交付税	地方公共団体が一定の行政サービスを提供することができるよう一定の基準により国が交付したお金
国庫支出金	市が行う特定の事業に対して、国から交付されたお金
県支出金	市が行う特定の事業に対して、県から交付されたお金
市 債	市が行う公共事業などの財源として、国などから借り入れたお金

◎積立基金現在高 (普通会計)

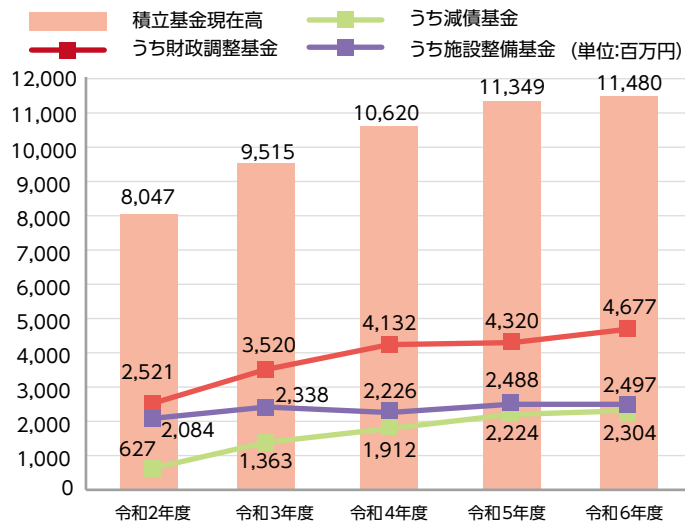

積立基金の現在高

積立基金の現在高は、令和6年度末で114億803万4千円となり、前年度と比較して、1億317万8千円増加しました。このうち、財政調整基金は、前年度と比較して、3億564万3千円増加の46億768万5千円、減債基金については、797万7千円増加の23億404万2千円、施設整備基金については、851万4千円増加の24億967万0千円となりました。

令和6年度特別会計決算状況

会 計	歳入決算額	歳出決算額	差引額
国民健康保険特別会計	58億6,723万3千円	58億6,288万6千円	434万7千円
国民宿舎事業特別会計	1億3,649万7千円	1億3,649万7千円	0千円
健康交流館事業特別会計	9,895万8千円	9,895万7千円	1千円
温泉給湯事業特別会計	599万7千円	496万6千円	103万1千円
介護保険特別会計	58億0万3千円	55億2,761万0千円	2億7,239万3千円
後期高齢者医療特別会計	9億3,089万2千円	9億2,732万9千円	356万3千円

令和6年度公営企業会計決算状況

会 計		収入決算額	支出決算額	差引額
水道事業会計	収益的収支	10億6,512万7千円	9億1,284万9千円	1億5,227万8千円
	資本的収支	1億5,920万0千円	8億4,530万3千円	△6億8,610万3千円

資本的収入額が資本的支出額に不足する額6億8,610万3千円は、過年度分消費税および地方消費税資本的収支調整額6,263万2千円、繰越工事資金8,247万1千円、過年度分損益勘定留保資金2億6,100万円、建設改良積立金1億8千万円、減債積立金1億円で補填しました。

会 計		収入決算額	支出決算額	差引額
下水道事業会計	収益的収支	8億3,849万2千円	5億8,191万2千円	2億5,658万0千円
	資本的収支	2億2,842万1千円	4億4,358万7千円	△2億1,516万6千円

資本的収入額が資本的支出額に不足する額2億1,516万6千円は、当年度分消費税および地方消費税資本的収支調整額942万3千円、過年度分損益勘定留保資金1千円、当年度分損益勘定留保資金1億292万9千円、建設改良積立金8,814万8千円、引継金1,466万5千円で補填しました。

令和6年度決算に基づく
財政健全化判断比率および
資金不足比率

財政健全化判断比率の状況については、「地方公共団体の財政の健全化に関する法律」に基づき、平成19年度決算から公表しています。

健全化判断比率のいずれか一つでも早期健全化基準以上となった場合、自主的な改善努力による財政健全化が求められ、財政健全化計画の策定と外部監査の実施が義務づけられています。

令和6年度の決算に基づいて算定された日置市の健全化判断比率および資金不足比率のうち、実質公債費比率は前年度と比較して0.4ポイント増加し8.5%、将来負担比率については、0.1ポイント増加し0.2%となりました。

健全化判断比率について、いずれも国の定める基準を下回っていますが、引き続き、健全な財政運営に努める必要があります。

健全化判断比率 (単位：%)

項 目	令和6年度	令和5年度	早期健全化基準	財政再生基準
実質赤字比率	-	-	12.75	20.00
連結実質赤字比率	-	-	17.75	30.00
実質公債費比率	8.5	8.1	25.00	35.00
将来負担比率	0.2	0.1	350.00	-

(注)赤字が生じない場合は「-」で表示しています。

資金不足比率

特別会計名称	資金不足比率	経営健全化基準
国民宿舎事業特別会計	資金不足はない。	20%
健康交流館事業特別会計		
温泉給湯事業特別会計		
水道事業会計		
下水道事業会計		

用語解説

実質赤字比率	一般会計などの赤字の程度を指標化したもので、日置市は一般会計における実質収支は黒字であり、実質赤字比率はありません。
連結実質赤字比率	全ての会計の赤字や黒字を合算し指標化したもので、日置市は全ての会計において実質収支は黒字であり、連結実質赤字比率はありません。
実質公債費比率	公債費およびこれに準ずる額の大きさを指標化したもので、資金繰りの危険度を示します。
将来負担比率	市債（借入金）などの将来支払う可能性のある負担額の大きさを指標化したもので、比率が高いほど将来の負担が大きくなります。
資金不足比率	公営企業会計の資金不足（赤字）を指標化したもので、日置市は全ての公営企業会計において資金不足はありません。

市債残高（普通会計）

本市の市債（借金）残高については、合併特例事業債や過疎対策事業債に係る元利償還金が増加したことなどから、令和6年度末で、前年度と比較して、8億620万3千円減少の305億1164万8千円となりました。

今後も引き続き、市債の発行については、財政計画に基づき必要最小限にとどめ、計画的な市債管理に努める必要があります。

公債費の推移 (普通会計)

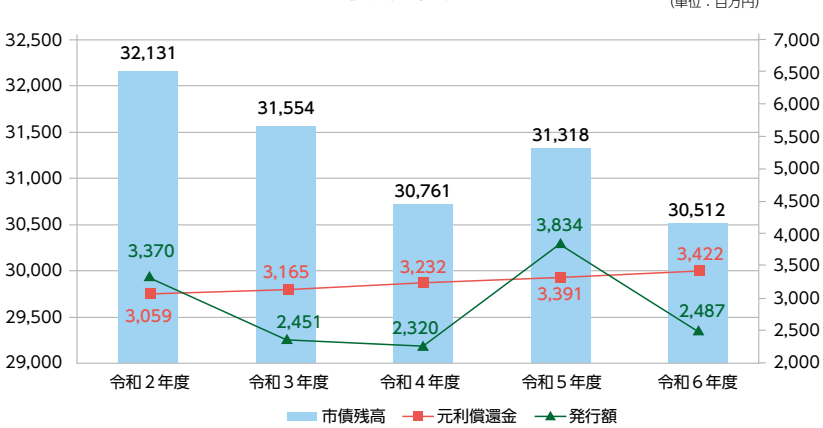

歳出（性質別）（普通会計）

歳出の性質別では、義務的経費が全体の52.0%を占めています。扶助費で、調整給付事業費などが増加したことや、公債費で合併特例事業債に係る元利償還金が増加したことなどから、前年度と比較して、8億1660万2千円（5.4%）増加の159億8673万9千円となりました。

投資的経費については、全体の12.8%を占めています。令和6年度は通学路交通安全事業費などが減少した一方で、脱炭素先行地域づくり事業費や小学校建設事業費などが増加したところから、前年度と比較して、6億347万3千円（18.0%）増加の39億4951万3千円となりました。

その他の経費については、衛生処理組合負担金やふるさと納税推進事業費などの補助費等が減少したことなどから、前年度と比較して、21億2659万2千円（16.4%）減少の108億2124万円となりました。

歳出性質別グラフ (単位：百万円)

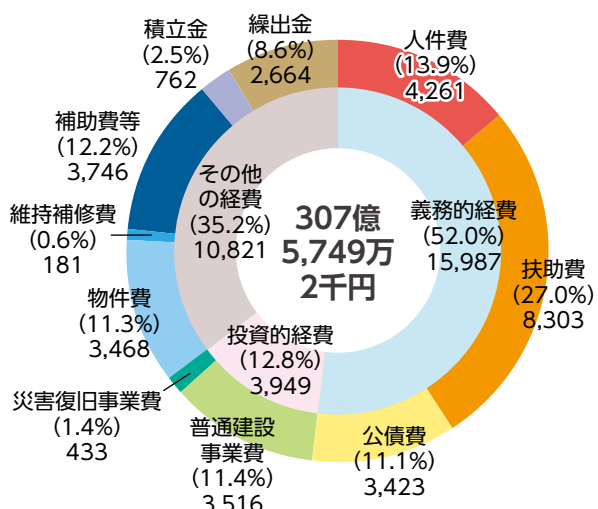

※普通会計とは、地方公共団体ごとに各会計の範囲が異なっていることなどにより、財政比較などが困難なため、地方財政統計上統一的に用いられる会計区分です。そのため、一般会計の歳出決算額とは異なります。

実質公債費比率

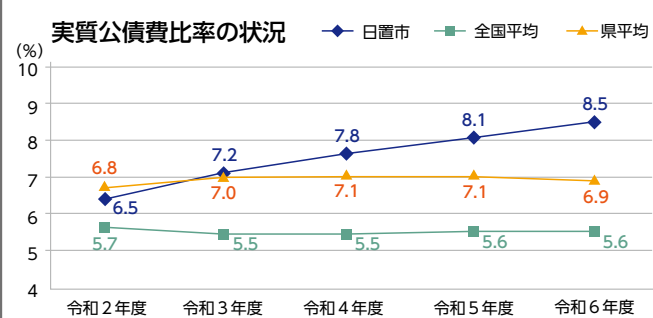

地方債の返済およびこれに準ずる額の財政負担の度合いを判断する指標であり、地方税、普通交付税のように毎年度経常的に収入される財源のうち、公債費と公債費に準ずるものを含めた実質的な公債費相当額に充当されたものの占める割合の3カ年度の平均値です。比率が18.0%以上の団体は、地方債発行に際し、総務大臣などの許可が必要となります。

令和6年度は、前年度と比較して0.4ポイント増加し、8.5%となりました。

経常収支比率

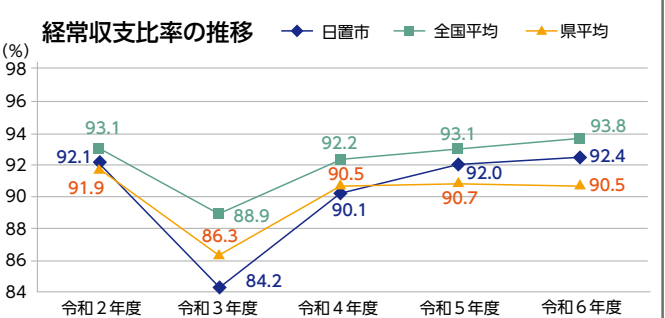

財政構造の弾力性を判断する指標であり、人件費、扶助費、公債費のように毎年度経常的に支出される経費に充当された一般財源の額が、地方税、普通交付税のように毎年度経常的に収入される一般財源などの額に占める割合です。比率が高いほど経常的な経費が財政を圧迫して財政構造の弾力性が低いこととなります。

令和6年度は、前年度と比較して0.4ポイント増加し、92.4%となりました。

11/8 コントで授業!? 傷つけないコミュニケーション

かごしまの教育県民週間の最終日に、日本一学校を回るお笑い芸人「オシエルズ」が、伊集院中学校で講演を行いました。講演では、コントやゲームを交えながら、人を傷つけないコミュニケーションの取り方や進路の決め方などを伝えました。3年の東郷千広さんは、「人を受け入れる笑いを大切に、今回の教を今後の生活に活かしていきたい」と話しました。



11/16 高山の秋を大満喫！

東市来地域高山地区で第20回高山ふるさと秋まつりが開かれ、溪流ニジマス釣り、かずら手芸、蒟蒻づくり体験が実施されました。参加者は慣れない作業に苦戦しつつも、地元の方に教わりながら時間いっぱい高山の秋を満喫しました。蒟蒻づくりを体験した鹿児島市の木下年子さんは「ずっと来たかったので、やっと来ることができてうれしい」と笑顔で話しました。



11/16 しんこ団子発祥の地でお祭り開催！

日吉地域の幽遠山深固院跡にて扇尾自治会による「深固院まつり」が行われました。「しんこ団子」発祥の地で行われるこの祭りは、今年で30回目。現在は自治会住民を対象としたお祭りとして地域のかたがたに親しまれています。田植え踊り奉納のほか、ビンゴ大会も開催され、会場は香ばしい団子の香りと笑顔で包まれました。



11/5 かごしま抹茶の魅力を全国へ

日置市に店舗を構える株式会社いよま園の「かごしま抹茶&シェイカーセット」が、2025かごしまの新特産品コンクールで最高賞の鹿児島県知事賞を受賞し、市長を表敬訪問しました。この商品は、抹茶と水を入れて振るだけで誰でも簡単に本格的な濃厚抹茶原液を作ることができます。新山寛樹社長は、「商品を通して、鹿児島のおいしい抹茶をもっと広めていきたい」と話しました。



11/6 みんなで作ったお米、いただきます！

鶴丸小5年生が、下養母自治会のかたがたと一緒に田植えから稲刈り、脱穀までを行った採れたての新米で、調理実習を行いました。日々の管理を担ってくださった自治会のかたがたへ感謝しながら、心を込めて調理し、みそ汁と共に美味しくいただきました。新井寛太くんは「みんなで作った達成感があって、いつもよりおいしいです!」と笑顔で答えました。



11/4 芸術がつなぐ交流の輪

日置市と文化交流友好協力関係協約を結んでいる韓国南原市から、漆塗り職人や陶芸家などのかたがたが訪れ、市長を表敬訪問しました。訪問団は美山CRAFTWEEKを視察したあと、日置市内のクラフト作家のかたがたと意見交換などを行いました。南原市文化芸術課長キム・ギョンスク氏は、「芸術には国境を越える力があると実感した。これから先もずっと交流が続いてほしい」と笑顔で話しました。



11/5 城西高校駅伝部が全国の舞台へ！

鹿児島城西高校駅伝部が、第76回全国高等学校駅伝競走大会鹿児島県予選で見事優勝し、市長を表敬訪問しました。城西高校が県予選優勝を果たしたのは、2年ぶり3回目。7人全員、チームが一丸となってタスキをつなぎ、全国への切符をつかみ取りました。今後は、12月21日（日）に京都市で開催される全国大会へ出場予定です。選手の皆さん、頑張ってください！



11/5 城西高校女子バレー部夢の春高へ！

鹿児島城西高校女子バレー部が、第78回全日本高校選手権（春高バレー）鹿児島県予選で32年ぶり7回目の優勝を果たし、市長を表敬訪問しました。有村姫奈乃主将は「昔からあこがれていた舞台なので、全力を出し切りベスト8以上を達成したい」と意気込みを語りました。今後は、1月5日（月）から東京で開催される全国大会へ出場予定です。選手の皆さん、頑張ってください！



10/29 チーム一丸となって、目指すは全国！

日置市を拠点に活動している女子サッカー・フットサルクラブチームの日置シーガルズが、U-15およびU-18女子サッカー選手権鹿児島県大会、U-15女子フットサル選手権鹿児島県大会で見事3冠を達成し、市長を表敬訪問しました。佐々木千嘉主将（東市来中3年）は、「九州大会ではチーム一丸となって3つの大会それぞれで優勝し、全国大会に行けるよう頑張ります」と意気込みを語りました。



10/30~11/3 作り手のぬくもりに触れる5日間

東市来地域の薩摩焼の里美山で「美山CRAFTWEEK」が開催され、市内外から約14,000人が訪れました。作家や職人の皆さんの心込めた作品に触れ、グルメや風情ある町並みを楽しむなど大いににぎわいました。実行委員長長の桂木詩寿子さんは「人との交流を通じ、心からおもてなしができてうれしい。毎年わくわく感をもって楽しんでほしい」と笑顔で話しました。



11/3 伝統つなぐ旧暦詣り

旧暦の妙円寺詣りの日（9月14日）に合わせ、紙よろいで身を固めた小学生9人を中心とした青葉隊と紙よろい作り普及会、保護者の皆さんが伊集院地区公民館から出発し、徳重神社を参拝しました。大將を務めた伊集院小6年の小瀬戸悠高さんは、「たくさん練習をしたので練習通り祭文を読めて良かった。できれば来年もしたいです!」と笑顔で話しました。



人生100年時代と言われる中、働きながらも学び続けることの重要性が再認識されるようになってきました。近年は、デジタル技術の進展、特にAIの発展によって、事務業務についても大幅な業務効率化が官民問わず各組織で図られるようになっていきます。

市では10月より、市内のさまざまな企業の経営層・管理職・現場の職員の皆さんと、組織の垣根を越えて共に学びあうプログラム「日置市 つながる学びあいカレッジ」をスタートさせました。このプログラムは、インターネットでの学びを手掛ける東京の株式会社Schoolo様との連携協定によるもので、現在、私を含む市役所職員12人と、市内の企業から8社31人、合計40人前後の受講者が定期的に学習しています。

来年3月末までの約半年間、まずはオンラインで、最後は対面で学んでまいります。今後、さまざまな内容のプログラムを予定していますが、まず第1弾は生成AIの業務活用です。市では今年か



Column

#45

学び続け、実践し続ける市役所へ

市長コラム



日置市長
永山 由高

ら、試験的に業務でのAI活用を始めていますが、まだまだ活用度には個人差があります。また、生成AIの活用ならではのミスなども予想されることから、この機会をしっかりと活用し、AIを活用していくために必要な考え方を身に付けてまいりたいと考えています。

AIを含むデジタル機器活用の目的は、あくまでも市民サービスの向上にあります。日常業務を可能な限り合理化・効率化し、余白を作ることで、人にしかできない業務に職員が集中できる環境整備に取り組みたいと考えています。

地域おこし協力隊 通信

ひおきカメカメ団デジタル隊長 **森山 美里さん** (10月1日着任)

●自己紹介

鹿児島市出身。小学生の頃からリーダー育成事業や派遣事業に参加し、家庭や学校の外で人と出会う楽しさを経験してきました。その後、提供する側に携わりたいと考え、2018年からイベント企画運営に携わっています。前職では、飲食や宿泊、イベント業を担当し、地域活動にも積極的に参加してきました。

趣味は小旅行です。地元の商店街や図書館を巡りながら、その土地の文化や人々の暮らしに触れることが好きです。日置市でも多くの発見を重ね、地域のかたがたと関わりながら歩んでいきたいです。

●主な活動

つながりアプリ『まちのコイン』やメタバースを活用したインターネット上のもう一つの日置市『ネオ日置』を活用したコミュニティづくりを担います。まちのコイン、ネオ日置は、日置市外の住民と日置市民が楽しくつながり、まちを盛り上げることを目的としています。

まちのコインでは、人と人のつながりを可視化することで交流が循環し、ありがたいの気持ちがより行き交う日置市へ。ネオ日置では、時間や距離を越えて誰もが文化体験や地域活動に参加できる日置市へ。デジタルを活用することによって、人と地域を近づけ、誰もが安心して意見を交わせるコミュニティを育てていきたいです。

これからよろしくお願いいたします！

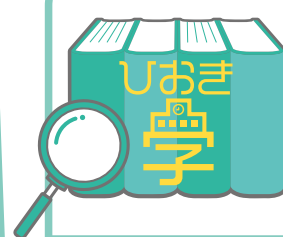

我が校の

スクールのスプレンダー

「スプレンダー：splendor」とは「輝き」「豪華さ」という意味です。学校の輝きとなっている人やもの・ことを毎月紹介します。



ひよし
日置市立 日吉学園

創立
5年

児童生徒数229人 教職員数36人
学級数14 (その内特別支援学級5)

校訓 立志 友愛 克己 やさしく かしくく たくましく キャッチコピー せつぺ 翔べ



わたしたちの学校、日吉学園を紹介します！

平成28年に扇尾小学校が日置小学校に統合され、さらに平成30年度には4つの小学校（日置小・吉利小・住吉小・日新小）を統合して日吉小学校が誕生しました。そして、令和3年度に日吉小学校と日吉中学校が統合し、義務教育を一貫して行う義務教育学校として開校しました。現在、日置市内で唯一の義務教育学校であり、今年度で開校5年目を迎えています。

世代を超える地域交流と学びの活動

本校では、義務教育学校の特色を生かし、地域の人々や伝統、文化に触れることで児童生徒がふるさとへの理解を深めることを目的に、「ふるさと学習」を行っています。1・2年生は、地域のかたがたを学校にお招きし、手作りの紙芝居の読み聞かせや昔遊びと一緒に体験しています。子どもたちは世代を超えた交流を楽しみながら、地域に親しみを感じています。また、3年生から9年生は旧小学校区（日吉小・吉利小・住吉小・日新小・扇尾小）に分かれて、それぞれの地域のかたがたと触れ合いながら文化や伝統について学びます。伝統工芸の焼き物づくりに挑戦したり、輪回しや割り箸鉄砲などの昔遊びを体験したり、地域の歴史や偉人について学ぶことで自分たちの地域への理解と愛着を深めることを目指しています。

また、地域のかたがたや他学年との交流を深めることで、児童生徒が安心して過ごせる居場所が生まれ、互いに支え合う絆が育まれます。その結果、社会性や自己肯定感の向上にもつながっています。今後もこのような取り組みを継続し、さらに豊かな学びと子どもたちの居場所づくりを進めていきます。



▲焼き物づくり



▲輪回し

日吉学園の宝☆ 伝統芸能継承と教育力



日吉地域では400年以上続く伝統行事「せつぺとべ」（6月第1日曜日）があります。ゴールデンウィーク明けから子どもたちは鎌踊り、笹踊り、虚無僧踊りなどの練習を始めています。地域のかたがたは「伝統文化を通して子どもを育てたい」と地域一丸となって指導なさっています。

お父さんから「参加しよう」と言われて、楽しそうだったので参加しました。踊りを覚えることが難しかったけど、踊って楽しかったです。2年生でも参加したいです。
(1年女子)



多彩に暮らす、オール日置で脱炭素!

日置市は、2050年までに温室効果ガスの排出を実質ゼロを目指す、ゼロカーボンシティに挑戦します。

私たちの地域に必要な再エネを考えるワークショップを開催します!

地球温暖化を止め、日置市を災害に強く元気なまちにするため、再エネは大切です。しかし、再エネにはいろいろな課題もあります。そこで、日置市全体で「再エネを入れやすい場所」と「入れにくい場所」を地図にする「ゾーニングマップ」を作ります! このマップを作るなかで、再エネを自分ごととして考えるワークショップを開催します。「この場所は守りたい」「あの場所なら使ってほしい」など、あなたの正直な意見を地図に反映させます。どなたでも大歓迎! 再エネですてきな未来の日置市と一緒に考えましょう! (詳細は決まり次第、お知らせ版や市ホームページなどでご案内します。)

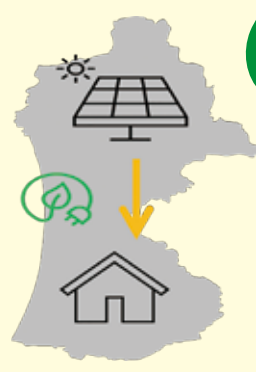

みんなで
まちの未来について
考えてみよう!



市の脱炭素の取り組みは、
ホームページで紹介しています。



市ホームページ

【お問い合わせ先】本庁企画課ゼロカーボン推進係 TEL099-248-9403



まちのコイン

。とっばNEWS。

県短×おばけ屋敷

怖い!楽しい「おばけ屋敷」

11月2日(日)に、日置市観光案内所にて「日置おばけ屋敷」を開催しました。

この企画は、鹿児島県立短期大学商経学科藤野ゼミの学生さんたちとコラボし、まちのコイン「とっば」の普及促進を目的として開催しました。

おばけ屋敷の入場には「089(おばけ)とっば」が必要であり、おばけ屋敷内でもミッションをクリアすることとっばを貯めることができるように工夫しました。

おばけ屋敷の仕掛けはすべて学生さんが手がけ、当初、中高生を対象としていましたが、怖さのレベルを「激こわ」「ちよつと怖い」と調整することで、小さなお子さまにも楽しんでいただくことができました。

ダウンロードはこちら



公衆浴場利用券と交換しよう

つかって!癒され!寒さも「とっば」!

12月から、高齢者の健康支援を目的とした「ひおき健やか憩いの湯事業」の新しい取り組みを実施しています。

対象者
日置市在住の65歳以上の方が対象です。通常は70歳以上のところ、「とっば」を利用することで対象年齢が広がります。

内容
1000とっばと2000円の公衆浴場利用券3枚を交換します。

交換場所
市役所の本庁・支所で交換できます。

利用期限など
この交換企画は先着2000人限定です! 利用券の利用期限は来年3月31日までとなっています。

ぜひお早めにご利用ください。

詳しくは、
本庁福祉課長寿福祉係
099-273-2111
(内線:1274) まで
お問い合わせください!



こども
まんなか

ほいく

のおしごとしてみませんか?

日置市は「こどもまんなか応援サポーター」に参加しています!

就活をしたいけど、
気になる求人にも何度も
問い合わせるのは大変...

条件に合う求人が
なかなか
見つからない...

就労先のお仕事の様子
を見てみたい...



求人情報を紹介できる施設および職種

- 施設
 - ・幼稚園
 - ・保育園
 - ・認定こども園
 - ・企業主導型保育園
 - ・放課後児童クラブ など
- 職種
 - ・保育士
 - ・幼稚園教諭
 - ・保育補助者
 - ・看護師
 - ・栄養士
 - ・調理員
 - ・放課後児童支援員
 - ・放課後児童クラブ補助者
 - ・事務員
 - ・送迎バスの運転手 など

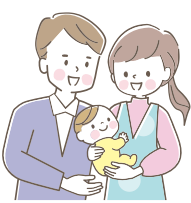

▲お問い合わせ・
ご登録はこちらから

日置市保育のおしごと支援センターは、保育専門の無料職業紹介事業所です。希望の条件を丁寧に聞き取り、施設との調整、見学、面接、就労後の相談まで全力でサポートします。お気軽に下記のお問い合わせ先までご相談ください!

お問い合わせ先 本庁こども未来課子ども福祉係 TEL 099-201-3421

「100文字エッセイ紹介コーナー」は、市内各学校の児童生徒が、普段の生活の中でのさまざまな気づきや思ったこと、感じたこと、誰かに伝えたい自分の思いなどを、自由にのびのびと表現するコーナーです。

今回は伊集院中学校の生徒の思いを紹介します!



100文字 エッセイ

紹介コーナー

燃え上がれ!美しき魂

3年 白石 隆惺

僕は、今年の体育大会で実行委員長を務めた。最初は、全体練習のときに私語が多くて指示が通らなかったり、整列が遅かったりで、みんなをまとめて盛り上げられるかと不安が強かった。また、みんなの前に立って指揮をする仕事より、放課後のテント立てや各学級のプリント貼りなどの見えないところでの仕事が多く、正直めんどくさい

と思うこともあった。しかし、僕にとって中学校生活最後の体育大会、責任をもって仕事をして最高の思い出にしようと思い、体育大会準備をがんばった。

当日、朝から雨が降っていたけど無事全種目やることができた。体育大会後、あいさつのときに全校生徒のやりきって疲れた顔を見て、みんなで全力で楽しむために、めんどくさかったことも全部やってよかったと思えた。これからも美しき魂を燃やし、伊中のみんなとたくさんの思い出を作りたい。

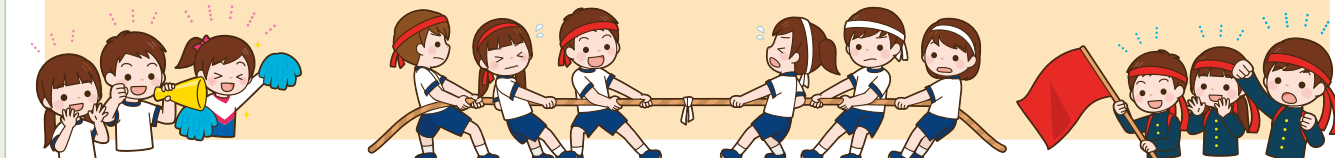

日置市ジュニアオーケストラ

日置市市制施行20周年記念
第33回定期演奏会

問い合わせ

日置市ジュニアオーケストラ事務局
(教育委員会社会教育課文化係)
☎099-248-9432



日置市ジュニアオーケストラは、小学生から大人まで総勢120名のアマチュア市民オーケストラです。ポピュラーソングから本格クラシックまで多彩なプログラムをお届けします。ぜひお楽しみください♪

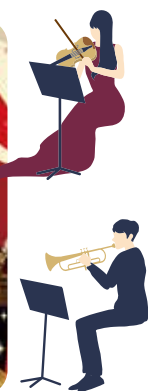

日時 12月21日(日) 午後1時30分開演(午後1時開場)
(午後1時10分～：プレコンサート フルートアンサンブル)

場所 日置市伊集院文化会館(日置市伊集院町郡一丁目100番地)

主催 日置市教育委員会

入場料 無料

曲目 クリスマスソングメドレー、演歌メドレー、タイスの瞑想曲(バイオリン)、美しく青きドナウ、威風堂々、ケセラセラ ほか



青少年のための科学の祭典 日置市大会 Youngsters' Science Festival

問い合わせ

日置市教育委員会学校教育課
☎099-248-9431

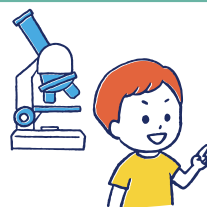

日置市の児童生徒の皆さんが、科学の楽しさを体験し、科学への関心を高めることを目的に開催します！
楽しい実験や理科工作が体験できます♪皆さんの参加をお待ちしています！！

開催日時 令和8年1月17日(土)
午前9時30分～午後3時30分

会場 日置市中央公民館
日置市伊集院町郡一丁目100番地

入場料 無料
(どなたでも参加できます♪)

【昨年度の実験ブース内容】
「ミニブーメランを飛ばそう」「CDゴマを作ろう」
「プログラミングでロボットを動かそう」
「アメリカンフラワーを作ろう」「無線通信を楽しもう」
「のぞいてびっくり！ピンホールカメラ」など21ブース



農林水産課だより

農業1日バイトデイワークの取り組み

日置市では、農業における担い手不足などの地域課題を解決するとともに、農業の現場から得られる学びを行政サービスの質の向上などに活かし、職員を育成していく観点から、試行的に地域課題解決および人材育成型複業(農業)許可制度を令和7年8月1日から実施しています。



この仕組みを利用し、作業に従事した職員第一号の状況をお知らせします！



《職員の声》

この制度の趣旨に共感して応募しました。少しでも地域の役に立ち、さまざまな知見を増やせることがやりがいにつながっています。

《募集した園主の声》

やる気をもって働いてくれる人がいると、とても助かります。



この仕組みを使って職員に農業体験を、とお考えの日置市内の農家の皆さまは、ぜひ「1日農業バイト」への登録をお願いします！



▲職員が従事した有機茶園の補植作業の様子



▲1日バイトアプリ
デイワーク公式サイト

【お問い合わせ先】本庁農林水産課農政係 TEL 099-273-8870

FRAGOLAD
KAGOSHIMA

フラゴラ通信



11月 2週連続ホームゲーム 見事4連勝！！

11月8日(土)・9日(日)・15日(土)・16日(日)にフラゴラアリーナ日置(日置市伊集院総合体育館)にてホームゲームが行われ、会場からの熱い声援もあり、見事4連勝を飾りました！！
11月17日時点で5勝1敗、西地区1位です！



試合中の写真などはホームページおよび公式SNSをご確認ください。



公式サイト



Instagram



X(旧Twitter)

試合結果

11月8日(土)	フラゴラ鹿児島	VS	きんでんトリニティブリッツ
	3	-	1
	25	-	22
	20	-	25
	25	-	18
	25	-	17
11月9日(日)	フラゴラ鹿児島	VS	きんでんトリニティブリッツ
	3	-	1
	24	-	26
	25	-	23
	32	-	30
	25	-	19
11月15日(土)	フラゴラ鹿児島	VS	トヨタサンホークス愛知
	3	-	0
	26	-	24
	25	-	19
	25	-	22
11月16日(日)	フラゴラ鹿児島	VS	トヨタサンホークス愛知
	3	-	1
	25	-	19
	19	-	25
	28	-	26
	25	-	22

第4次行政改革

～令和6年度の取り組み～

日置市では、限られた財源などの中で今後も持続的に発展し、より効果的で効率性のある質の高い行政サービスの提供を目指し、第4次日置市行政改革大綱（計画期間：令和3～7年度）を策定しています。この大綱を計画的・効果的に進めるため、20項目の具体的な行動計画（アクションプラン）を掲げ、行政改革に取り組んでいます。

今回、計画期間の4年目となります令和6年度の取り組み内容について、「市行政改革推進委員会」へ報告し、達成度を評価・検証しましたので、その結果をお知らせします。

なお、各項目の取り組み内容や実績などの詳細は、右の二次元コードから市ホームページをご覧ください。



行政改革大綱の行動計画別の評価結果

基本の方策		アクションプラン	進捗度	主な取り組み内容など
持続可能な財政運営の推進	財政の健全化	財政健全化計画に基づく適切な財政運営	A	経常収支比率 92.4%（目標 98.3%以下） 実質公債費比率 8.5%（目標 8.8%以下） 将来負担比率 0.2%（目標 37.6%以下）
		基金残高および地方債残高の適切な管理	A	積立金の増（前年度比+131,788千円） 地方債の減（前年度比△806,203千円）
		市税等収納率の維持向上と納付機会の拡大	A	地方税統一二次元コードの対象税目拡充
		債権管理の適正化	B	未収債権額前年度比0.39%縮減（目標3.0%以上）
		各種自主財源確保策の導入促進	A	ネーミングライツを9施設で導入（全15施設）
		行政評価制度の活用	A	まち・ひと・しごと創生総合戦略などの外部検証
		内部管理経費の縮減	A	コピー使用量を35.1%削減（令和2年度比）
		各種補助金の見直し	A	当初予算編成時に各団体の繰越金などの状況確認
公共施設マネジメントの推進	公共施設の計画的な管理	公共施設等総合管理計画の公表および運用	A	公共施設等個別管理計画について一部改訂
		公共施設の使用料の見直し	A	使用料見直しを実施（R5.4.1～）
	民間活力の推進	公の施設における指定管理者制度の導入推進	A	市営駐車場などの指定管理者制度更新（3件5施設）
		公の施設の民間移管の推進	A	吹上キャンプ村跡などの活用
		市道維持管理作業業務の民間委託の検討	C	市道管理等包括的業務委託の導入可能性に係る基礎調査の検討
		公営住宅の指定管理者制度導入の検討	C	市内事業者と制度導入に向けた協議実施
		物産館などの施設の民間移管の検討	A	民間移管に近い条件で chests 館の指定管理を更新
経営および職員の育成	行政サービスの向上	市民に親しみやすい広報事業の展開	A	多言語対応のカタログポケットの導入
		業務行程自動化（RPA）などの導入検討	A	遠隔相談窓口システムの試験運用継続
	組織・機構の見直し	効率的・機能的な組織機構の構築	A	組織機構（商工観光課ふるさと納税推進係の新設など）
		外郭団体などの見直し	B	「地区公民館制度」の見直し検討
		地域行事・イベントなどの集約検討	B	地域運動会の開催時間変更

進捗度 A：年次的にほぼ計画通りに進んでいる
B：計画より少し遅れている
C：計画よりかなり遅れている

ご存じですか？三ない運動

問い合わせ
選挙管理委員会
☎099-248-9437

政治家の寄付は禁止 有権者が求めることも禁止されています。

年末年始は、何かと贈り物やお祝い事をする機会の多いシーズンですが、政治家が選挙区内の人に、お金や物を送ることは禁止されています。有権者が政治家に寄付や贈り物を求めることも禁止されています。寄付禁止ルールを守って明るい選挙を実現しましょう。

三ない運動



政治家と有権者の
クリーンな関係を保ち、
寄付禁止のルールを
守りましょう。

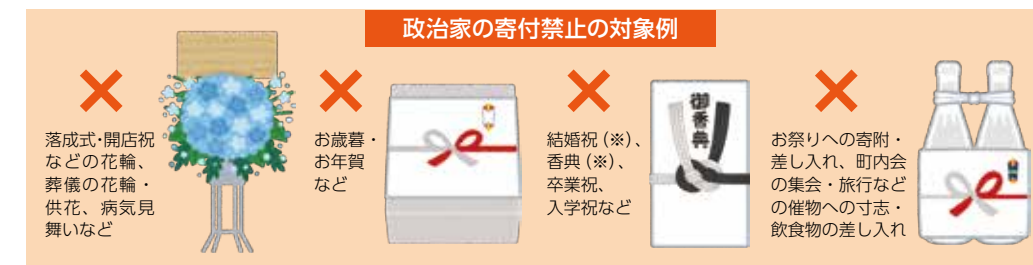

※政治家本人が結婚披露宴、葬式などに自ら出席してその場で行う場合には、罰則が適用されない場合があります。



産業振興の取り組みをご紹介します！

問い合わせ
本庁商工観光課商工企業係
☎099-248-9409

日置市では、地域の経済を活性化させるため、新たなチャレンジを応援する支援や、日置市の魅力を全国に発信する取り組みを進めています。ここでは、今年度実施している主な取り組みを一部ご紹介します。



新しい事業を応援！「創業支援」

地域経済の担い手となる新規創業を目指す方をサポートしています。

創業塾

創業に必要な事業計画の立て方や資金調達といったノウハウを、全10回の実践的なセミナーで習得します。9月～10月に開催し、32人が参加しました。



ひおきの特産品を全国へ！「特産品振興」

日置市の特産品の魅力向上と販路拡大・知名度アップを目指した取り組みを行っています。

ひおき特産品開発アカデミー

日置市の地域資源を活用した新たな特産品を開発するための実践講座です。商品開発、デザイン、ブランディング、食品表示などについて、専門家から学んでいます。現在実施中で、11事業者が参加しています。

商談会への出展

日置市の特産品を全国にPRし、新たな販路を開拓するため、商談会に出展しています。

主な出展実績：「地方銀行フードセレクション」や「Food EXPO Kyushu」などに出演しました。



◀Food EXPO
Kyushu
の様子

日置市環境だより

～環境負荷の少ない暮らしを実践し、
循環型社会を構築する～



年末・年始のごみ特集!!

①燃やせる（可燃）ごみの収集

●燃やせるごみの**市内一斉収集は行いません。**



燃やせるごみの収集日が**月・木曜日**の地域

12月29日(月)が最終です!

年明けは**1月5日(月)**から開始します。
収集を行わない期間：12月30日から1月4日

燃やせるごみの収集日が**火・金曜日**の地域

12月30日(火)が最終です!

年明けは**1月6日(火)**から開始します。
収集を行わない期間：12月31日から1月5日

●生ごみ回収事業参加自治会の生ごみについては、**12月31日(水)から1月4日(日)までは回収しません**ので、ご協力をお願いします。

※**日吉地域・吹上地域**の生ごみ回収日については、**年内最後の収集日が12月27日(土)**、新年最初の収集日は**1月5日(月)**です。

【お問い合わせ先】本庁市民生活課 生活環境係 TEL：099-248-9448

②ごみ処理施設への直接持ち込み

年末は大掃除などでごみが急増し、なんさつECOの杜、資源循環プラザ アクロスひおきではごみ収集車に加え、家庭のごみを直接持ち込まれる方も利用されますので、大変混雑します。

混雑緩和のために、施設へ直接持ち込む方は早めの持ち込みをお願いします。大掃除で出たごみもできる限り、ごみステーションに出してください。（粗大ごみは除く）

▶なんさつECOの杜への持ち込み（年内持ち込みは12月30日(火)午後4時まで）

- 搬入日 月曜日～土曜日（12月31日～1月3日は除く）
- 搬入時間 午前8時30分から正午まで 午後1時から午後4時まで
- 手数料 ごみの種類に関係なく10kgごとに50円（資源ごみ、小型家電などは持ち込めません）
例：5kg⇒50円、10kg⇒50円、15kg⇒100円、20kg⇒100円



【お問い合わせ先】南薩地区衛生管理組合 TEL：0993-76-8989

12月					1月				
27日(土)	28日(日)	29日(月)	30日(火)	31日(水)	1日(木)	2日(金)	3日(土)	4日(日)	5日(月)
○	休み	○	○	休み	休み	休み	休み	休み	○

▶資源循環プラザ アクロスひおきへの持ち込み（年内持ち込みは29日(月)午後4時まで）

- 搬入日 月曜日～金曜日および第1・3土曜日（祝日・振替休日・12月30日～1月3日は除く）
- 搬入時間 午前8時30分から正午まで 午後1時から午後4時まで
- 手数料 ごみの種類に関係なく10kgごとに100円
例：5kg⇒100円、10kg⇒100円、15kg⇒200円、20kg⇒200円



【お問い合わせ先】資源循環プラザ アクロスひおき ㈱セカンドマネジメント TEL：099-248-7722

12月					1月				
27日(土)	28日(日)	29日(月)	30日(火)	31日(水)	1日(木)	2日(金)	3日(土)	4日(日)	5日(月)
休み	休み	○	休み	休み	休み	休み	休み	休み	○

12月は、「滞納整理強化月間」& 「県下一斉国保税滞納整理強化月間」

滞納整理強化月間

日置市では、市の債権である市税、国民健康保険税、介護保険料、市営住宅使用料などの**自主納付の促進**と**実効ある滞納整理**を図るために、12月を「**滞納整理強化月間**」と定め、全庁一斉に取り組みます。

納付できない事情があれば、まずは相談してください！



県下一斉国保税滞納整理強化月間

国民健康保険税は、国民健康保険制度を支え、医療費に支払われる**貴重な財源**です。毎年、**8月と12月**が「**県下一斉国保税滞納整理強化月間**」となっており、日置市では次のことに取り組みます。

1 納期内納付、口座振替、キャッシュレス納付の推進

市税納期のお知らせを確認しましょう。
便利で確実な口座振替やe L-Q Rのキャッシュレス納付を利用しましょう。

2 納付困難な場合の納税相談の実施

災害、失業、病気などのやむを得ない事情で国民健康保険税を納期限までに納めることができない場合は、**お早めにご相談**ください。

市ホームページ
市税などの納入
について▶



3 財産差し押さえの実施

税負担の公平性・公正性を確保するため**法に基づき財産の差し押さえ**を実施します！
差し押さえの対象は、預貯金、給与、不動産などさまざまな財産となります。



お問い合わせ先

本庁税務課特別滞納整理係 TEL 099-248-9413
本庁税務課管理収納係 TEL 099-248-9412

令和5年3月、全国の人々と気軽につながるため、インターネット上の拠り所を作ろうと仮想空間メタバースを活用した「ネオ日置」を建設し、これまで3万人を超えるかたがたにお越しいただき、その中から移住者も生まれるなど、日置市の魅力を知るきっかけづくりに貢献していると考えます。今回は、現在のネオ日置の取り組みを紹介します。



メタバース？
仮想空間？

ネオ日置の今を紹介します！

■ネオ日置の今後の活用は？

メタバースという用語は「超越（メタ）」と「宇宙（ユニバース）」を組み合わせた造語で、インターネットの中に構築された「3次元の仮想空間」を指します。現在は、技術の進歩に伴い、メタバースで出来るものが広がっています。令和6年の12月、ネオ日置の事務局を担うLR（株）・XR Meetup Kagoshimaと市担当者にて今後について話し合い、次の2つに力を入れて進めることとしました。

- ①ネオ日置を活用し、市の課題解決を図る
- ②集まりの場（ミニイベント）を定期開催し、メタバースに関わる人材とのつながりづくりと育成を図る

■流れが速いこの業界

これまで、ネオ日置で採用していたサービス「DOOR」が令和7年3月末で終了（今年度末まで使用可）。次期サービスへ移行を進めるため、クラウドファンディング（寄付）を実施し、現在、再構築を進めています。今回、採用するサービスは、「VRChat」と「cluster」。これまでと違い事前にアプリを登録する必要があります。



▲トークイベントでの集合写真。個性的なアバターに注目

■②集まりの場づくり

メタバースの醍醐味は、現実世界と同じような距離感でありながら「匿名性」を守りつつ、アバターの「オリジナリティ（独自性）」を追及した「交流」が可能であること。このような交流の機会を定期的に開催し、日置ファンを増やすための



▲太鼓踊りとモーションキャプチャ

■①課題解決と魅力発信

今回、市の課題として注目したものが伝統芸能。歴史的な観光資源が多い日置市にとって、太鼓踊りなどの伝統芸能はその魅力の代表例といっても過言ではありません。しかし人口減少による後継者不足で休止する太鼓踊りが増加。この課題を解決するため、ネオ日置を活用し

■VRChatの特徴

当サービスは、アメリカの「VRChat社」が提供するもので、世界中で利用者が多いサービスです。人気の理由は空間の自由度にあり、空間内にゲーム的な仕掛けも設置できます。アバターの自由度も高く、自身でアバターを作れる利用者（以下ユーザー）の方が多いのも特徴です。

■clusterの特徴

当サービスは、国産のプラットフォームで、国内最大のユーザー数を誇ります。ユーザーの8割はスマートフォンで利用しており、「身近なメタバース」が特徴のサービスです。日本語説明による安心感もあり、空間内での交流を楽しむためのアイテムも充実しています。

■多くの人でネオ日置を再構築

両サービスにネオ日置の再構築を進めます。今回の再構築で注目すべき点は、多くの方の力を借りて進めるということ。そのため、現在、「ネオ日置ワールド制作コンテスト」を開催しています（締め切りは12月21

た、「太鼓踊りの魅力発信」「疑似体験」「保存」を行う「シン文化文化継承事業」を立ち上げました。

今回再現する踊りは、県指定の無形民俗文化財である「伊作太鼓踊り」「大田太鼓踊り」「徳重大バラ太鼓踊り」の3つです。再現に当たっては、「モーションキャプチャ」という技術を活用。人の動きを記録し、メタバース内に設置する踊り子の人形にその動きを再現させるものです。メタバース内では踊り子を360度さまざまな角度から観察することができ、自身の分身（アバター）で実際に太鼓を叩きながら、一緒に踊る「疑似体験」も可能です。踊り習得は見よう見まねが基本。疑似体験を通して、未来の後継者が生まれるのでは？と期待が膨らみます。

多くの技術を駆使する本サービスは、データ量が多いことから・高速インターネット環境・利用端末は高性能なものと限定され、事前にアプリ（VRChat）のインストールが必要となります。

日」。今回のコンテストに参加するための講習会も12月14日開催を予定しています。また、太鼓踊りワールドの公開を予定している令和8年1月には、コンテストへの出展ワールドも多く公開される予定です。これに合わせ、「ネオ日置フォト・ムービーコンテスト」も開催します。で、詳細は、「ネオ日置特設サイト」をご確認ください。



① 農業大学校生産物販売会について

鹿児島県立農業大学校では、毎週木曜日午後2時から、学生が育てた野菜・花・茶・果樹の生産物販売会を開催しています。学生たちの努力と愛情が詰まった新鮮な生産物をぜひお買い求めください。なお、時期によって販売品目は異なり、学校行事や授業の都合で休止する場合がありますので、最新情報はインスタグラムや県ホームページをご確認ください。皆さまのご来場を心よりお待ちしております。



▲農業大学校Instagram



▲農業大学校ホームページ

【お問い合わせ先】

鹿児島県立農業大学校 ☎099-245-1071

年金相談を開催します

鹿児島北年金事務所の専門相談員が年金を受け取る手続きや仕組み、保険料など、年金についてのご相談、各種申請受付を行います。本人確認のために公的機関発行の顔写真付き証明と年金手帳などの関係書類をご持参ください。※事前の予約が必要です。

日時 1月14日(水) 午前9時30分から午後3時まで
場所 吹上支所2階会議室

【お問い合わせ先】

吹上支所地域振興課市民係 ☎099-296-2113

① 健康交流館ゆーぶる吹上の休館などのお知らせ

健康交流館ゆーぶる吹上は、ボイラー設備改修工事（工事期間：11月1日～令和8年3月5日）のため、営業内容を下記のとおり変更いたします。

期間ごとの休業箇所

○12月22日～1月25日：プールのみ休業

○1月26日～2月15日：全館休館

※工事期間・営業内容に変更が生じた際はホームページなどでお知らせします。

【お問い合わせ先】

健康交流館ゆーぶる吹上 ☎099-296-6022

商工観光課観光施設係 ☎099-248-9409

広報 ひおき
お知らせ版

※市役所各課の電話番号は全て直通になっています。
お掛け間違いのないようお気を付けください。

① インフォメーション ② 募集 ③ 相談

司法書士による登記・法律相談所開設について

日時 1月8日(木) 午後1時から午後4時まで
場所 日置市中央公民館3階研修2・3
相談従事者 鹿児島県司法書士会鹿児島支部会員
相談内容 不動産登記全般（権利関係）、民事一般、後見、多重債務 **相談料** 無料
※相談内容によっては、司法書士の業務範囲により相談が制限される場合があります。

その他 相談時間は1人当たり30分です。事前予約のあった方を優先します。

【予約先・お問い合わせ先】

鹿児島県司法書士会事務局 ☎099-248-8270

いちき串木野市・日置市衛生処理組合の会計年度任用職員募集について

会計年度任用職員を募集します。応募する方は、履歴書をいちき串木野市・日置市衛生処理組合事務局に提出してください。

職種 火葬従事職員
募集人員 1名
勤務内容 火葬および収骨、火葬場内清掃作業など
資格など 不問
報酬額 時間額1,437円
通勤手当 一定の要件を満たす場合に支給
期末勤勉手当 一定の要件を満たす場合に支給（最大2.4月/年）

休暇など 土日祝休み、年次有給休暇などあり
保険 健康保険、厚生年金、雇用保険に加入
特記事項 市税などの滞納がないこと
任用期間 採用の日～令和8年3月31日 ※更新あり
勤務場所 西薩火葬場(いちき串木野市照島2430番地)
勤務時間 平日の午前9時から午後5時まで
申込期限 12月19日(金)
採用決定 面接(日時は後日連絡)により決定

【履歴書提出先・お問い合わせ先】

いちき串木野市・日置市衛生処理組合
☎0996-32-3612 いちき串木野市海瀬410番地1



医療費適正化プロジェクト

イチ マル マル

Hioki100 情報

～人生100年時代のために100のアクションを起こそう～

アクション 骨髄バンクのドナー登録をしよう
～あなたにしか救えないいのちがあります～



白血病などの重い血液の病気と診断された方のうち、約2千人の方が骨髄バンクドナーからの移植を望んでいます。移植には患者さんとドナー（提供者）の白血球の型が適合する必要がありますが、その確率は数百から数万分の1。移植を待つ患者さんのうち、実際に移植を受けられる人は、半数程度にとどまっています。

ひとりでも多くの患者さんを救うためには、**多くの方のドナー登録**が必要です。移植を待ち望む患者さんにとって、あなたの登録が、いのちを救うチャンスになるかもしれません。

ドナー登録

献血バスや献血ルームの窓口にて、2mLの採血をおこなうことで完了します

※登録には、骨髄・末梢血幹細胞の提供の内容を十分に理解していること、年齢や体重、健康状態などの条件があります。詳しくは、公益財団法人日本骨髄バンクのホームページをご確認ください。



ドナー体験記

献血をする際に54才までしかドナーになれないということを知り、「少しでも世の中のためになれば」と、献血会場ですぐにドナー登録をしました。「提供する機会はあるだろうか…」そんなことを考えていた2カ月後、骨髄提供依頼の連絡がありました。簡単な話ではありませんでしたが、家族全員でやりきろうと決断し、6日間の入院を経て、無事に骨髄を提供することができました。いまは、移植を受けた患者さんが回復されることを祈るばかりです。

骨髄移植を待っている患者さんにとって、骨髄移植は最後の希望。健康でいることで人助けができる。命について考えるよい機会になりました。

(東市来町 50代 重水憲朗さん)



詳しい体験記はこちら▶



移植体験記

小学6年生の時に「再生不良性貧血」という病気がわかりました。両親と兄弟の白血球の型は適合せず、骨髄バンクでドナーの方が現れるのを待つことに。先が見えない不安な毎日でしたが、幸いなことにドナーの方が見つかり、骨髄移植を受けることができました。いまは再発なく過ごすことができ、結婚・出産を経て母親となることができたのも、見知らぬ誰かの親切のおかげです。

骨髄バンクの登録者数が減少しているいま、将来的なドナー不足を補うため、わたしと同世代の若い方にもドナーになってほしいと感じています。たくさんの人の優しさで、多くの人のいのちをつないでほしいと思います。

(伊集院町 30代 西村真弓さん)



詳しい体験記はこちら▶



「骨髄等移植ドナー支援事業」を実施しています

日置市では、骨髄または末梢血幹細胞の移植の推進および骨髄等提供者の負担軽減を図るため、日本骨髄バンクを介して骨髄などを提供された市民の方へ助成金を交付しています。

●助成の対象

公益財団法人日本骨髄バンクが実施する骨髄バンク事業において骨髄などを提供した方で、骨髄などの採取日に日置市に住所を有する方

●助成金額

上記の通院または入院に要した日数に応じて、1日につき2万円（上限7日間、14万円まで）

●助成対象となる通院または入院

1. 健康診断のための通院
2. 自己血貯血のための通院
3. 骨髄等採取のための入院
4. その他骨髄などの提供に関し、骨髄バンクが必要と認める入院または通院



事業の詳細について▶



【お問い合わせ先】本庁健康保険課健康づくり係 ☎099-248-9421

伊集院税務署からのお知らせ

●確定申告相談会場への来場を検討されている方へ

確定申告相談会場では、原則として、**ご自身のマイナンバーカードとスマートフォンを利用して**、確定申告書等を作成していただきます。

その際、**マイナンバーカードの2種類のパスワードが必要**となりますので、**必ず事前にご確認の上、ご来場**ください。パスワードが不明な場合、自宅での確認や市区町村などでの更新（再設定）のお手続きをしていただくため、再来場となる場合があります。



●事前にマイナンバーカードの2種類のパスワードを確認してください。

① 署名用電子証明書のパスワード（英数字6～16文字）

* * * * * * * * * * * * * *

② 利用者証明用電子証明書のパスワード（数字4桁）

* * * *



パスワードの初期化を行うためのスマートフォンおよびコンビニのキオスク端末の利用方法はこちらをご覧ください（公的個人認証サービスポータルサイト）。

【お問い合わせ先】

伊集院税務署 ☎099-273-2541 ※自動音声案内

公務員合同説明会を開催します！

自衛隊鹿児島地方協力本部鹿児島募集案内所は、鹿児島県警察本部および第十管区海上保安本部と連携し『公務員合同説明会』を開催いたします。**予約不要！入場無料！**多数のご参加をお待ちしております。



開催日 令和8年1月18日（日）

場 所 鹿児島第二合同庁舎2階

受付時間 午前10時～午後4時
（時間内いつでも説明受け可能です。）

駐車場 数台駐車可能
（近隣のパーキングにお停め頂くことがあります。）

【お問い合わせ先】

自衛隊鹿児島地方協力本部鹿児島募集案内所 099-251-7802
鹿児島県警察本部警務部警務課採用係 099-206-2220
第十管区海上保安本部総務部人事課 099-250-9800

開催場所の地図は
コチラ↓



① 高齢者などへのインフルエンザ・コロナ予防接種への助成について

高齢者などのインフルエンザおよび新型コロナウイルス感染症の発症と重症化を予防するために予防接種費用の一部を助成しています。

接種対象者（次の①または②に該当する接種希望者）

※年齢は接種日時点

①65歳以上の市民

②60歳以上65歳未満で、心臓、腎臓、呼吸器または、免疫機能に障がいがあり身体障害者手帳1級を有する市民

助成期間 翌年3月31日(火)まで

予診票について 原則、予診票の個別送付は行っておりません。医療機関に備え付けの予診票を利用して接種してください。※生活保護受給者、上記の接種対象者②には予診票を個別送付しています。

実施方法 事前に医療機関に予約をしてください。市の助成制度を利用できる医療機関は、日置市ホームページからもご確認できます。

接種費用（自己負担額） ※生活保護受給者は無料

●インフルエンザ1,200円 ●コロナ6,200円

持っていくもの ①自己負担金、②本人確認書類（マイナンバーカード、健康保険証、運転免許証など）、③健康手帳（お持ちの方のみ）※生活保護受給者、上記の接種対象者②は市から送付された予診票も持参してください。

助成回数 各1回

【お問い合わせ先】

本庁健康保険課保健予防係 ☎099-248-9421



▲市ホームページ

① 結核検診のお知らせ

令和8年3月31日現在で65歳以上の方を対象に、結核検診を実施しています。まだ未受診の方はぜひ受診してください。

日 時 ・12月12日(金) 日吉地域
・12月15日(月) 吹上地域
・12月17日(水) 東市来地域
・12月18日(木)、19日(金) 伊集院地域

※詳しい時間・会場については、市のホームページでご確認いただくか、お問い合わせください。

対象者 令和8年3月31日現在で65歳以上の方で、今年度結核検診・肺がん検診を受けていない方

持ってくるもの 結核検診受診票（お手元ない場合は、そのまま会場にお越しください）

【お問い合わせ先】

本庁健康保険課保健予防係 ☎099-248-9421

または各支所地域振興課健康福祉係



▲市ホームページ

② 高校生のための合同企業セミナー、参加企業募集！

市では高校生の市内企業への就業促進を図る取り組みとして実施する「高校生のための合同企業セミナー」の参加企業を募集しています。

開催日時 令和8年2月25日(水) 午後1時30分から午後3時30分

場 所 フラゴラアリーナ日置（伊集院総合体育館）

申込期限 12月25日(木)まで

申込要件 日置市内に本社または事業所を有する企業、法人など

注意事項 就職活動を控える高校2年生またはその生徒の保護者に市内企業を知ってもらうことを目的としたセミナーのため、具体的な応募勧奨はできません。

【お問い合わせ先】

本庁商工観光課商工企業係 ☎099-248-9409

③ 行政書士による無料相談会について

日 時 12月23日(火) 午後1時から午後4時まで

場 所 日置市中央公民館3階研修2・3

相談従事者 鹿児島県行政書士会日置支部会員

相談内容 相続、後見、公正証書、離婚、その他生活相談 ※相談内容によっては、行政書士の業務範囲により相談が制限される場合があります。

相談料 無料 ※相談時間は1人当たり30分です。事前予約のあった方を優先します。

予 約 先 種子島行政書士事務所 ☎099-272-2405

【お問い合わせ先】

行政書士岩井田健太郎事務所 ☎090-2719-2119

④ 令和8年度鹿児島障害者職業能力開発校入校生募集

鹿児島障害者職業能力開発校では、障がいをお持ちの方を対象に令和8年度入校生を募集します。

募集期間 12月9日(火)から令和8年1月14日(水)まで

選 考 日 令和8年1月26日(月)、27日(火)

試験場所 26日(月)鹿児島障害者職業能力開発校

27日(火)奄美市、熊本市、宮崎市

試験内容 筆記試験（国語・数学）および面接

募集科目 情報電子、グラフィックデザイン、OA事務介護福祉サービス、アパレル、ワークトレーニング

授業料など 授業料は無料です。寮も併設しています。

訓練期間 1年間（令和8年4月～令和9年3月）

申込方法 お近くのハローワークでご相談ください。

【お問い合わせ先】

障害者職業能力開発校 ☎0996-44-2206

〒895-1402 薩摩川内市入来町浦之名1432 鹿児島

お手数ですが
85円切手
をお貼りください

8 9 9 - 2 5 9 2

◎ご氏名

フリガナ

年齢／ 歳

◎ペンネーム

※記入がない場合、イニシャルで掲載します。

◎ご住所

電話 () -

日置市役所
総務課広報戦略係 行
(No.248 / 2025.12月号)

ヨミヨミ掲示板

読者の声

～日置市お便り板～

このコーナーは読者の皆さんからの生の声をご紹介するページです。本紙への感想、皆さんの日置市での出来事など、たくさんのお声を聞かせてください。

◎今月のお題

「これから頑張りたいこと」

いよいよ年の瀬が迫ってきました。新しい年を迎えるにあたり、みなさんの「これから頑張りたいこと」に関するエピソードをお待ちしています。お便りを掲載させていただいた方に、ふるさと飯牟礼館さんの「商品券1,000円分」をプレゼント。応募締切りは12月18日(木)当日消印有効です。お便りをお待ちしています。

点線に沿って切り取ってください。(官製ハガキでも可)

✂ キリトリ線

お便りありがとうございます!

今月のお題

～先月のお題は『冬支度』でした～

幼 少期のころを思い出せば、わが家の冬支度はこたつの準備から始まった。ポカポカのこたつに足を入れ、テレビを見たり、ご飯やお菓子を食べたりしてにぎやかであった。こたつは家族団らんの場合、家族の絆を深める場であった。時を経た今でも、この景色は昔のままで変わらない。冬に孫たちが遊びに来ると、真っ先にこたつに足を入れて「あたたかい」と言いニコニコ顔だ。時には、もぐってなかなか出てこない。そのうちトラップやオセロなどして孫たちと楽しんでいる。
(K・S 伊集院町 70歳代)

やはり冬支度は「こたつ」からですよ♪今思えば、こたつのあたたかさだけでなく、家族のぬくもりで何倍もあたたかく感じていたんだなと思う今日この頃です。

朝 と夜が急に寒くなってきて、この前まで汗ばむほど暑かった日々が、なんだか信じられません。冬が好きな私は、そんな季節の訪れをとて嬉しく感じています。あたたかい服やふかふかの毛布、ぽかぽかのお布団で気持ちよく朝を迎えられるように、少しずつ冬支度を進めています。これからますます寒くなりますが、体も心もあたたかくして、楽しい冬を過ごしていきたいものです。
(海月 伊集院町 10歳代)

冬はクリスマスにお正月にイベントもたくさんあって楽しい季節ですよ♪そんな冬を楽しむためにも冬支度は万全にして、感染症には気を付けましょう!

※本庁、各支所に読者の声応募BOXも設置してあります。応募BOXの場合は切手もいりませんのでぜひご活用ください!

フリートーク

～日置市のこと、身近な話題などなんでもお聞かせください～

も うすぐ孫たちに会える日が来ます。今年5月に、次女夫婦の元へ4人目の孫が誕生しました。元気にスクスク育ててくれて6カ月になりました。時折娘が孫たちの動画を送ってくれます。“大きくなったなあ”と孫たちの話で主人と持ちきり状態です。動画を見ると私たち夫婦はとても幸せな気持ちになります。会える日が待ち遠しいです。
(Y・W 吹上町 70歳代)

お孫さんのご誕生おめでとうございます!私も普段よくYouTubeなどでかわいい赤ちゃんの動画に癒されている者の一人ですが、お孫さんともなると目に入れても痛くないほどかわいすぎるに決まっていますよね!会える日が本当に楽しみです!

両 親が結婚式を挙げた吹上砂丘荘がリニューアルオープンしたと聞き、散歩のついでにランチのパンフレットをもらいに行ってきました。入り口を入ると、フロントの方がアロハシャツでお出迎え。少し雰囲気は変わりましたが、懐かしい空間でした。以前の大浴場は日帰り入浴のみでは利用出来なかったのが、いつか日帰りで入りに行けたら嬉しいです。お風呂には子供の頃に帰省した時など数回入ったことがありますが、中の様子を思い出そうとしても難しく、また入りたくてたまりません笑!
(あお 吹上町 50歳代)

吹上のシンボリック的存在である砂丘荘が新たな形で再スタートしましたね!砂丘荘周辺は吹上浜やクロマツなどの豊かな自然、運動公園やフォレストアドベンチャーなどのアクティビティも豊富な場所です。これからも、皆さまにとって思い出いっぱいの砂丘荘が、地域とともに新たな吹上の未来を創っていかれたらと思います。

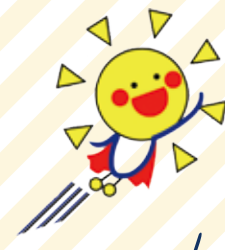

図書館へようこそ!

Go to Libraries



今月のイチ押し!

東市来図書館
オススメ!!

はじめてでも作れる
エコクラフトのかごとバッグ
総集編 改訂版

古木 明美/著 プティック社/刊



エコクラフトで可愛いかごとやバッグを作ってみませんか。小物だけでなく観葉植物を入れて吊るしたり、北欧風や楕円形のパンかごとなど、多彩な作品が満載。初心者でもできるように、プロセス写真が工程ごとに分かりやすく紹介されています。

おすすめ本 紹介

中央図書館

文化財に泊まる。

偏愛 はな子/著
株式会社エクスナレッジ/刊

由緒正しき温泉宿や日本建築史に残るクラシックホテル、昭和レトロな元商店など、宿泊できる、食事が出来る歴史的建造物を紹介。美しい写真やイラスト、コメントで、旅心がくすぐられます。



ふきあげ図書館

家族みんなが楽になる!
親にスマホをもっと使ってもらう本

増田 由紀/著 日経BP/刊

最近はいよいよ災害に見舞われることも珍しくなっています。(あのときスマホがあれば...)など思う事があるかもしれません。この本は、著者の実体験から得られたシニア世代へのスマホサポート術をまとめた一冊です。家族で使い方を確認しませんか?



ひよし図書館

涙の箱

ハン ガン/著 評論社/刊

ある村にひとりの子どもが住んでいた。その子は、みんながまるで予測も理解もできないところで涙を流した。ある日、涙を集めている男が、子どもを訪ねてきて...。ノーベル文学賞作家ハン・ガンがえがく、大人のための童話。



東市来図書館

栗原心平のお料理ドリル
小学生からチャレンジ!

栗原 心平/作 小学館/刊

料理はただ作るだけじゃもったいない。道具の使い方や調味料・調理の工夫など、料理にまつわるなぜ?を考えながらおいしいご飯を作りましょう。



市長おすすめ

リリース

著: 草野 たき
刊: ポプラ社

中学生の頃の葛藤って、大人になると忘れてしまいがちですが、本を手取ることで当時の感覚を思い出せます。「学校や部活動、家族が世界の全てで、そこに全てを懸けるからこそ得られるものがあると同時に、それゆえの辛さもある」。あの頃の感覚を懐かしく思い出せる一冊です。



イベント情報

◎イベントは状況により、中止や時間の短縮、内容を変更する場合があります。

場 所	イベント名	日 時
中央図書館	むぎばたけのおはなし会	12月24日(水)、1月14日(水)10:30~
	みつばち文庫のおはなし会	12月27日(土)10:30~
	図書館友の会	12月23日(火)9:30~
	どようおはなし会	1月はありません。2月7日(土)10:30~
東市来図書館	こけおはなし会	1月10日(土)10:30~
ひよし図書館	ひよしひまわりおはなし会	1月10日(土)14:30~
	成人読書会	12月17日(水)、1月21日(水)10:00~
ふきあげ図書館	吹上高校図書委員会によるおはなし会	12月13日(土)14:00~
	おはなし会(ほけっとファンタジー)	12月27日(土)10:30~
	2~3歳児のおはなし会	12月20日(土)、1月17日(土)10:30~

開館情報

※12月29日(月)~1月3日(土)は年末年始のため全館休館です。

図 書 館	開 館 時 間	休 館 日	電 話
中央図書館	9:00~19:00	毎週木曜日、1月20日(火)	273-6886
東市来図書館	9:00~18:00	毎週月曜日、12月26日(金)	274-9610
ひよし図書館	(土・日・祝日)	毎週月曜日、1月9日(金)	292-2001
ふきあげ図書館	9:00~17:00	毎週月曜日、12月19日(金)、1月16日(金)	245-1711

ぴょん



子育て支援センター「YOU・ゆう」
おすすめ絵本

ぴょん

まつおか たつひで/作
ポプラ社/刊

この絵本は、子どもたちの身近な動物や昆虫がでてきて、子ども達はまねをして飛び跳ねたり、静かに絵本を眺めたり、途中で「あれ?」と疑問に思ってみたり、親子と一緒に楽しめます。お子様と会話をしながら、素敵な時間を過ごせる絵本です。

「YOU・ゆう」は、「来所された親子の方と楽しい時間が過ごせる場」を作ろうと思っています。皆さんぜひ遊びにいらしてください。お待ちしております。

場所: 吉利保育園内(日置市日吉町吉利 3018)
開所曜日: 月曜日・水曜日・金曜日・土曜日
開所時間: 午前9時から午後3時まで

日置市立図書館ホームページ

検索



20TH ANNIVERSARY 成人式

一生に一度の晴れ舞台
二十歳の今しか残せない
華やかに撮影いたします

前撮り・当日撮影

振袖100着の品揃え

小物のレンタル・販売

男性袴レンタルあります

先着5組
お一人様 ¥3,300 (税込)
データ渡し

大好評! 5名以上
フレンズフォト

撮影料金はホームページをご覧ください!!

※5名以下の場合ご相談ください

児島写真館は、完全予約制での撮影です。大切なお客をゆっくり撮影しております。安心してご予約ください!!

家族の絆をカタチに! みんなの笑顔が家族を元気にします。

厚生労働大臣認定 一級写真技能士の写真館

かけがえのない
宝物づくりを
プロデュース

児島写真館

日置市伊集院町徳重403-5 TEL.099-273-2017
●営業時間 平日9:00~18:00 / 土日祝日9:00~17:00 ●定休日 毎週水曜日
<https://www.kojima-photostudio.com>

七草記念

当館で撮影の方は
レンタル料金無料

七草 2026年1月7日
7歳 2020年生まれ 男女児

衣裳レンタルあります。

レンタル 衣裳

内覧会開催中

2026年
卒業式用
袴!!

2027年・2028年
成人式 振袖&
男性羽織袴!!

安心してご利用いただけるように、初回の来店時には契約をお勧めしていません。
大切なお祝いのお着物なので時間の許す限り納得してからご契約いただけます。
ご家族様のお財布にあった衣裳をお勧め致します。
お母様やご親戚の振袖などは小物だけレンタルすることで大変身します。
面倒な美容室の手配もお任せ下さい。まずは、ご来店ください!
人気の古典柄、個性的なモダンスタイル、
クール系など多数! 地元の写真館での
レンタルは受け取りや返却が大変便利です。

※必ず予約して
ご来店ください。

ホームページ
LINEのQRです。
お問い合わせは
こちらから。



「LINE」



「ホームページ」

鹿児島県の皆さまへご案内

**楽天モバイルは
スマホ代がとーってもおトク!**

Rakuten 最強プラン

これだけあれば十分使える!
データ3GBまで

スマホも固定電話にも
アプリ
通話かけ放題

880円/月

家族割引適用時

税込968円

※1 各種手数料等別。

Rakuten Mobile

【発行元】楽天モバイル株式会社
住所: 〒158-0094 東京都世田区玉川1丁目14番1号 楽天クリムゾンハウス 電話番号: 050-5817-1360

家族葬 ご相談

いつでも
相談無料

相談は、会館・自宅・電話で可能

事前入って安心 会員制度

ご家族のために安心の備え
if共済会

月額費、積立金など不要
入会金1万円のみ
※1度の入会で生涯会員です





一般葬

伊集院斎場 本社
日置市伊集院町下町口2024

家族葬

家族葬ホールつゆ草
日置市伊集院町下町口2024
[伊集院斎場本社隣り]

家族葬

湯之元つゆ草ホール
日置市東市町湯田3418

田中葬儀社

【本社】〒899-2501 鹿児島県
日置市伊集院町下町口2024
TEL 099-273-0904

相談はご予約が必要です
年中無休9時~15時電話受付中
※ご希望の時間帯は必ずお電話ください

050-7587-3807