

武将と旅する

ひ おき 探訪帳

いざ白置!



彌縫重張

島津豊久

島津家久

島津忠良

実窓夫人

島津義弘

島津義久

島津歳久

島津貴久

長寿院盛淳

山田有栄

武将になれるまち

武将になれるまち、日置

HIOKI CITY

奉納
徳重神社
没後四百年祭記念
社団法人 西郷組

徳重軒
社団法人 西郷組
没後四百年祭記念

日置市は、天下人が
おそれた猛将である戦国武将・
島津義弘が生まれた場所。
この地には戦国島津ゆかりの
スポットがたくさんあります。
妙円寺詣りや流鏑馬に代表される歴史
的な伝統行事に、薩摩焼や優れた泉質
を誇る温泉。
古の情緒と安らぎに満ちた貴重な資源
が数多くある場所。
心がほっと温まる、ふれあいあふれる
町・日置へ。旅の始まりです。

「ひおきPR武将隊。って？」



「武将になれるまち」をコンセプトに「ひおきPR武将隊」が広告塔として継続的なプロモーション活動による誘客促進や大小さまざまな事業を実施しながら、認知度向上を目指した観光交流の促進と地域経済の活性化に繋げる取り組みを実施しています。

ひおきPR武将隊

検索

天下人がおそれた 猛将

島津4兄弟の中でも
最も戦に強く
「島津」の名を全国へ
轟かせた戦国武将

幼いころから武芸に秀で、若くして数多くの戦で活躍を見せます。木崎原の戦いで日向国(宮崎県)伊東氏を破り、豊後国(大分県)の大友氏との合戦でも活躍。豊臣政権への降伏後、島津家の代表として、文禄・慶長の役にも従軍します。

関ヶ原の闘いで「敵中突破」を敢行して薩摩藩の基礎を築いたことはあまりにも有名なエピソードです。

愛妻家

意外にも
ロマンチストの一面も

戦に奔走する戦国武将のイメージが強い義弘ですが、妻に宛てた手紙が数多く残っており、実は愛妻家だったことが垣間見えます。

朝鮮からの手紙には「今夜もあなたを夢で見ました。」「同じことでもいいので、手紙をくれるとうれしいです。」といったことも書かれています。

意外とロマンチストだったのかもしれませんが。



日置で生まれた伝説の戦国武将

島津義弘

基礎知識



伊集院駅前には
義弘像があるよ!



戦国一の 猫好きだった!?



朝鮮出兵に猫を
連れて行った義弘

島津義弘は朝鮮出兵(文禄・慶長の役)に、7匹の猫を連れていったというエピソードがあります。猫の瞳孔の開き具合を見て「時」を知るためだったと伝えられています。

島津家とこの猫とのつながりを示す場所として、鹿児島市の仙巖園には、猫を祀る神社があります。これは当初、鹿児島(鶴丸)城、北の護摩所にあったものを、明治初期に仙巖園に移設したものとされています。



戦国島津 強さの秘訣は 火縄銃!?

関ヶ原の合戦でも
火縄銃を積極的に活用

火縄銃は1540年代に現在の鹿児島・種子島を訪れたポルトガル人によって伝わったといわれます。島津家も火縄銃を極めて早い段階で手に入れることができたため、本格的な実践での使用も積極的に行われたとされます。関ヶ原の合戦でも使われ、相手に大きな損害を与えました。島津勢の銃撃で、徳川四天王の井伊直政が負傷、本田忠勝の愛馬も撃たれています。火縄銃を採り入れ、効果的に用いたことで薩摩藩の礎が築かれました。

基本情報



1535年、
島津義弘は
15代島津本
家当主・島津
貴久の次男
として現在の日置市に誕生。



島津義久
貴久の長男
九州平定を目指す



島津貴久
義弘の父
世界の扉を開いた



島津家久
貴久の四男
戦上手な末弟



島津歳久
貴久の三男
武芸に秀でた智将

関ヶ原の合戦 伝説の敵中突破

「その猛勢の中へ
あい駆けよ」
義弘は家康の本陣へ
向け駆けだした

1600年、徳川家康に味方する東軍と反徳川派の西軍が美濃国(岐阜県)関ヶ原で対峙。島津軍は西軍に参加するも、勝敗は半日を待たず東軍の圧勝で決着します。約1500名と少ない兵士の島津軍は戦場へ取り残され周囲を敵に囲まれていました。決断を迫られた義弘がとった行動は、敵の本陣を突っ切り撤退するという大胆なものでした。甥の島津豊久など多くの武将を失いながらも、命からがら故郷薩摩へと逃げ延びた兵士はわずかでした。



戦国島津ゆかりの地・日置市。
後に幕末・維新へと引き継がれる
歴史にふれる旅へ。

戦国島津に触れる
旅のスタート!

戦国島津 History of SHIMADZU の歴史

伊集院・東市来エリア

伊集院駅



島津義弘公騎馬像

☎ 099-248-9409 (日置市商工観光課)

JR伊集院駅に降り立つと名将、戦神と呼ばれた島津義弘公の勇姿が出迎えてくれます。鹿児島彫刻家・中村晋也氏の手による、敵中突破の姿を描いた作品です。

📍 日置市伊集院町駅前

日置市観光ガイドが丁寧に案内してくれます!

日置市観光案内所・アンテナショップ

☎ 099-248-7380

伊集院駅を出るとすぐにある、日置市の物産を紹介・販売している日置市アンテナショップと日置市観光案内所。



📍 日置市伊集院町徳重285-12 🕒 9:00~18:00 🗓 12/31、1/1~3日 📺 有(30分無料)

→ 8 ページにも関連記事

ラム酒じゅわり香る
オトナのどら焼き

とっておき
**ひおき
お土産**

📺 ラムドラ
1個 ¥378
鹿児島みやげの新定番。自家製ラムレーズンがプチッと弾けて芳醇に香ります。

📺 湯之元せんべい
10枚入 ¥378
小麦粉・卵・砂糖だけでサクッと焼き上げたほんのり甘い生地に山椒の葉がさわやかに香ります。

山椒香る手焼きせんべい

梅月堂
☎ 099-274-2421
大正10年創業。頑張る大人をポジティブにするがモットーの老舗和菓子店。
📍 日置市東市来町湯田3320 🕒 10:00~16:00 🗓 日曜、年末年始
📺 5台 🌐 <http://yunomoto-baigetsudou.com/>
📧 @yunomoto.baigetsudou

一宇治城跡(城山公園)

☎ 099-273-8871 (日置市建設課都市計画係)

城山公園は一宇治城跡であり、1549年島津貴久が本城で聖フランシスコ・ザビエルと会い、日本で初めてキリスト教布教を許したと伝えられている地です。展望台からは、市街地・東シナ海・桜島のパノラマが望めます。春になると公園一帯の桜が開花し、多くの家族連れでにぎわいます。

📍 日置市伊集院町大田 700



→ 13 ページにも関連記事

歴史を感じる スポット

市来鶴丸城跡

☎ 099-248-9432
(日置市教育委員会社会教育課)

市来鶴丸城は、東市来町長里の鶴丸小学校の裏にある山城です。13世紀初頭に、市来町から東市来町一帯を治めていた市来氏によって造られたと伝えられています。西側には中世の山城に多く見られる土塁も残っています。

📍 日置市東市来町長里 361-1





歴史を知れば、もっと楽しい!

徳重神社

島津義弘公の菩提寺であった妙円寺が明治2年の廃仏毀釈で廃寺になり、義弘公を祭神とする徳重神社となりました。

ここは、現在も続く鹿児島県の代表的な伝統行事「妙円寺詣り」の舞台となっている神社です。関ヶ原の合戦に出陣した島津義弘公が西軍の敗北により、徳川本陣の真つ只中を敵中突破。すさまじい退却戦を展開しました。

妙円寺詣りは、この時の苦闘をしのぶ行事で、若者たちが鎧兜に身を包み、神社に向かって練り歩く行列を見ることができます。

📍 鹿児島県日置市伊集院町徳重 1786
☎ 099-248-9409 (日置市商工観光課)

勝運のご利益も!?
敵中突破した義弘を祀る神社



◀義弘の供養塔などもあります。

徳重神社

妙円寺詣りの舞台

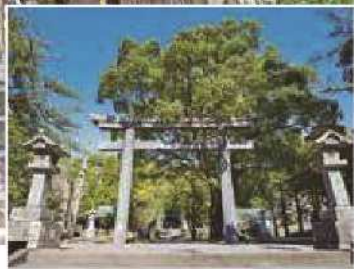

妙円寺

島津義弘の菩提寺
妙円寺詣り発祥の禅寺



島津義弘公の菩提寺。一度、廃仏毀釈で失われてしまいましたが、明治13年(1880)に再興されました。妙円寺詣り発祥の禅寺です。本堂には義弘をはじめ島津四兄弟と関ヶ原の戦いで義弘の身代わりで戦死した義弘の甥の豊久の位牌が納められています。

☎ 099-272-2441 📍 日置市伊集院町徳重521 受付時間 8:30~17:00

行事 妙円寺詣り

毎年10月第4日曜日とその前日

鹿児島三大行事の一つ

鹿児島市内から日置市伊集院町までの約20kmの道のりを歩いて参拝する伝統行事。

義弘公をしのび、泰平の世に士気を鼓舞し、心身の鍛錬をするため、鹿児島城下の武士たちは夜を徹して義弘公の菩提寺である妙円寺に参拝し始めました。

やがて、鹿児島三大行事として受け継がれました。現在は郷土芸能の奉納や武道大会、家族連れで賑わうウォークラリーなど、5万人を越す人出でにぎわいます。



📍 日置市伊集院町徳重神社近辺
☎ 099-248-9409 (日置市商工観光課)



美山

美山の歴史もたどる



玉山神社

1605年、朝鮮の始祖とされる檀君の霊を祀るため創建。現在は陶器守護の神として崇敬されています。



朴平意の記念碑

薩摩焼最初の窯を開いた朴平意の功労を今に伝える石碑。明治18年建立。「薩摩陶器創始」と刻まれています。

→地図等、詳しくは 14~17 ページ

義弘が連れ帰った陶工たちが 生み出した薩摩焼の里

茶の湯が隆盛を極めていた時代、朝鮮出兵の折に島津義弘が連れ帰った陶工の手により窯が開かれ、薩摩焼が誕生しました。1603年、陶工たちは美山に移り、すぐれた技術で薩摩焼を伝承。今なお多くの窯元が立ち並び陶芸の里となっています。



調所笑左衛門の招魂墓

藩の財政改革とこの地の陶業発展に尽力した調所広輝の招魂墓。玉山神社へ続く道の途中に見ることができます。

日韓友好の炎

平成10年の薩摩焼四百年祭にて美山陶工の祖国・韓国で採火されたこの地に運ばれた火を今も灯し続けています。



湯之元温泉

戦国期から湯治で親しまれる



戦国期、島津義久に仕えた上井覚兼が湯治をしたとの記録も残る湯之元温泉。44カ所ある泉源は無色透明の単純硫黄泉と単純泉で、皮膚病や神経痛、婦人病などに効果があるとされ、現在も多くの観光客や湯治客が足を運んでいます。



→詳しくは 18・19 ページ

大汝牟遅神社

戦国島津の尊崇を集めた神社

明るい朱塗りと彫刻の美しい宮。
樹齢800年を超える大きな楠。
精霊を感じるパワースポット。

千本楠

大汝牟遅神社の参道東側にあり、神秘的な雰囲気漂う十数本の巨楠群。推定樹齢800年以上の日置市指定天然記念物です。

大自然を感じられる迫力の写真を！



戦国島津の歴史

History of SHIMADZU

日吉・吹上エリア



歴史を知れば、もっと楽しい！

大汝牟遅神社

☎ 099-296-5950

戦国島津の尊崇を集めた神社。現在でも続く流鏝馬(やぶさめ)は、忠良が始めたものといわれ、義久も観覧しています。参道は楠の巨木が群生しており「千本楠」と呼ばれています。

📍 日置市吹上町中原東宮内 2263



吹上温泉

偉人・文人にも親しまれた由緒ある町温泉郷



かつて伊作温泉の名前で親しまれていた吹上温泉郷。西郷隆盛や小松帯刀、斎藤茂吉などの偉人・文人も湯治に訪れたといわれ、由緒ある湯の町として知られています。独特の泉質が現在でも訪れる人々を癒しています。



エビス 蛭子神社

お社の中には、島津忠良が作成したとされる木像と、その像を一時的に紛失したために作り直された木像との計四体が安置されています。



→詳しくは 20 ページ

祭り

山神の響炎

10月上旬

ゆらめく炎に心を癒される秋のイベント



夕焼けで赤く染まる時刻を経て、あたりが暗くなり始めるとのどかな田園地帯に約8千本もの小松明がより一層と輝き、見る者を幻想的な世界へと誘います。ステージでは迫力ある太鼓演奏やライブイベントが繰り広げられ、響く音に心を熱くし、ゆらめく炎に心を癒される秋の一大イベントです。

📍 山神の郷公園および周辺

☎ 099-297-2005 (永吉地区公民館)



歴史を感じる
スポット

オンライン
園林寺跡

☎ 099-248-9432
(日置市教育委員会社会教育課)

関ヶ原の戦いに従軍し、帰還を果たした吉利領主禰寝重張の墓があります。禰寝氏は後に小松氏に改号。同家の歴代当主には、幕末の国事をけん引した薩摩藩家老小松帯刀もおり、彼もここに眠っています。

📍 日置市日吉町吉利 5004-3



伊作城跡 (本丸・亀丸城跡)

☎ 099-248-9432
(日置市教育委員会社会教育課)

島津氏分家伊作氏の居城。この地で生まれたとされる島津忠良はじめ義久・義弘・歳久・家久たちの誕生石がある戦国島津の聖地です。

📍 日置市吹上町中原 3427-1



島津家
ゆかりの地巡り
をしよう!

武将隊 オススメグルメ

古民家カフェ

古民家でおもてなし ひる膳 **多宝庵**
☎ 099-296-3722 (予約優先)



伊作城跡近くの築150年の古民家。限定食のランチ「おまかせ膳」が人気で、多くの女性客でにぎわいます。雑貨店も隣接しています。



📍 日置市吹上町 中原3342
🕒 11:30~14:00
🔥 火曜、年末年始
📺 30台
🌐 [https:// tahouan.net](https://tahouan.net)

とっておきの時間が過ごせるぞ!
日置市内の窯元で造られた器に丁寧に盛り付けられた季節の食材は、大満足の内容です!



古民家カフェ

古民家cafe **日和**
☎ 099-292-5325



築100年を超える古民家を赤ちゃんから高齢者までくつろげるように、バリアフリーに改装した優しい設計のお店。



📍 日置市日吉町 吉利833
🕒 11:00~17:00 (L.O.16:00)
ランチ 11:00~14:00
カフェ 14:00~17:00
🔥 火・水
📺 10台
📧 @hiyoshi.hiyori
📧 @hiyori_tufu

店内はバリアフリー
ひなたぼっこのように温かい気持ちになれるアットホームなお店です!



天昌寺跡

☎ 099-248-9432
(日置市教育委員会社会教育課)

島津豊久をはじめとする永吉島津家歴代当主の墓があります。



📍 日置市吹上町永吉 14884-6

梅天寺跡

☎ 099-248-9432
(日置市教育委員会社会教育課)

永吉島津家初代の家久の墓などが残っています。



📍 日置市吹上町永吉 3761-2

大乘寺跡

☎ 099-248-9432
(日置市教育委員会社会教育課)

島津貴久の三男・歳久を祖とする日置島津家の菩提寺。一對の仁王像に守られた石段の上に島津歳久の墓があります。

📍 日置市日吉町日置 5680



ヨシトシ
吉利麓

☎ 099-292-3615
(吉利地区公民館)

吉利は、幕末に活躍した小松帯刀ゆかりの地です。吉利郷は島津家臣禰寝氏の私領でした。禰寝氏は後に小松氏に改号。1856年、帯刀は同家に養子入りしました。彼が領主として治めた吉利の麓は今も静かな佇まいを伝えています。

📍 日置市日吉町吉利



NEW 戦国 SPOT

② 甲冑で散策

よしとし軍議場周辺は、武家門など戦国時代の雰囲気が残っていて「映える」こと間違いなし! 甲冑を着て周辺散策を楽しもう!



↑日置PRムービー

MOVIE スマホをかざすと動画が観れます!
※使い方は裏面参照

① 甲冑着付け体験

戦国島津の武将をイメージした甲冑や稚児鎧を含めたさまざまなタイプの甲冑を備えていますので、自分好みの甲冑に出会えるかも! あなたも「武将」になりきろう!

- 甲冑着付け体験……2H 3,000円~
- 甲冑着付け体験(稚児鎧)……2H 2,000円~

③ 戦国体験
アクティビティ

チャンバラ合戦などの体験型アクティビティイベントを企画しています。友人と、家族と、職場の仲間と、武将になりきってのアクティビティ体験を楽しもう!

戦国島津体験館 よしとし軍議場

☎ 099-295-3899 (事前予約制)
✉ yoshitoshigungijou@gmail.com
📍 日置市日吉町吉利 3067-1 🕒 9:30~18:00
🔥 火・水・木曜

戦国期の軍議場をイメージした内装で、甲冑着付け体験をはじめ、フォトスタジオ・貸しスタジオとしての利用が可能です。「武将になれるまち」として目的を持って訪れる場所・体験できる場所を作り、戦国エンターテインメント化を進めています。場所は、日置市日吉町吉利地区(日置市のほぼ中央)。旧吉利小学校跡地の校庭の一角にあります。(明治維新で活躍した小松帯刀ゆかりの地)



ひおき武将隊の活動や日置市の紹介はこちらから check!

Facebook @hioki.pr.busho Twitter @hiokiprbushotai Instagram hioki_pr_bushotai

ひおきPR武将隊 🔍 検索



♪ 地元で愛され続ける ♪

ひおき おみやげ・グルメ selection



日置市には天然の恵みを生かした魅力あふれる多彩な特産品があります。個性豊かな自慢の逸品をぜひお楽しみください。



● 侍ラーメン(白)
2人前 ¥348
動物・魚介由来成分・アルコール・調味料(アミノ酸等)・着色料・保存料不使用の棒状ラーメン。

● (株)ヒガシマル
☎ 099-273-4653

● 日置市伊集院町箱倉20 ☎ <http://www.k-higashimaru.co.jp>
#higashifoods #ヒガシフーズ
日置市観光協会アンテナショップ(P.4)でも購入可能



ヒガシマル

世界に発信する
日置の味

即席鹿児島 チャンポン

5食入 ¥583
昭和43年製造当時の味を再現した復刻版の即席チャンポン。



伊集院饅頭

10個入 ¥500

菓子工房 タニヤマ

☎ 099-273-0567
白・きな粉・苺・チョコの4種類あります。苺味は伊集院産苺を使用しています。

● 日置市伊集院町徳重2-1-2 ☎ 8:30~19:00
☎ 火曜 4台 ☎ <http://www.kasitaniyama.jp>



島津家の家紋「丸に十の字」を表現したお菓子

伊集院 まんじゅう

伊集院まんじゅう
10個入 ¥500

御菓子司すずき

☎ 099-272-2033

伊集院まんじゅう名付け親の店。芳ばしい風味が大好评。6個・15個・20個入りもあります。
● 日置市伊集院町下谷口1906 ☎ 9:00~19:00
☎ 日曜・年末年始 10台

丸十製菓

伊集院饅頭
6個入 ¥350

白の他に、紫芋を使ったまんじゅうや黒ごまを使ったまんじゅうなどいろんな味が楽しめます。

● 日置市観光協会アンテナショップ(P.4)で購入可能



100g ¥1,080

有機栽培茶 緑のきわみ「赤印」

☎ 099-273-9852

日置市の自社農園で育てた「あさのか」の一番茶をブレンド。甘味・旨味のある美味しく飲みやすい深むし茶です。

お茶の春日園 筑前日置川原製茶
● 日置市伊集院町中川414-3
☎ 9:00~17:00 ☎ 日・祝 5台



1袋: 100g ¥1,100

緑茶・美山みどり®

☎ 099-272-2352

東市来美山の自家農園で栽培された茶葉を自社で製茶したこだわりのお茶。

尙末永製茶
● 日置市伊集院町下谷口3804-1
☎ 9:00~17:00 ☎ 土・日・祝 5台

島津義弘がたびたび茶会を催したとされる歴史ある産地。徳重神社には義弘ゆかりの黄金製茶碗が所蔵されています。



かまირ茶「烏印」

☎ 099-273-2426

県下唯一の釜炒り茶専門の生産者が手掛ける希少なお茶。日置の茶葉を釜で丁寧に炒り、香気高く、味はさっぱり。心穏やかな味わい。

釜茶房まえづる
● 日置市伊集院町妻生田527
☎ 8:00~18:00 ☎ 不定休 1台
☎ <https://www.kamasabou.com>
☎ @kamasabou_maeduru



日置の お茶

義弘ゆかりの
茶産地



100g ¥1,080

さつまやぶきた 緑王

☎ 099-273-2736

一番人気の煎茶。作り手の愛情がこもったまろやかなコクと香りを味わえます。

南池田製茶
● 日置市伊集院町下谷口3557
☎ 9:00~17:00 ☎ 日曜 3台
☎ @ikedaseicha ☎ @ikedaseicha88
☎ <https://www.ikeda-cha.com>



1個 ¥864

にいやま園の黒茶

☎ 099-273-9820

日置の釜炒り茶を麹菌で発酵させた黒茶は、丁寧な発酵管理で、すっきりまるやか。新しい鹿児島産の「黒」の誕生です。

お茶のにいやま園
● 日置市伊集院町妻生田2142 ☎ 9:00~17:00
☎ 4~8月:日・祝/9~3月:第2・4土、日・祝 4台 ☎ <https://ochanoniyamaen.com>



日置茶

☎ 099-273-4787

日置の茶園の一番茶だけを集めた上煎茶と釜炒り茶。日置の煎茶園は明治4年から始まったとされ、長い歴史があります。

日置市茶業研究会
● 日置市伊集院町下谷口5003-1

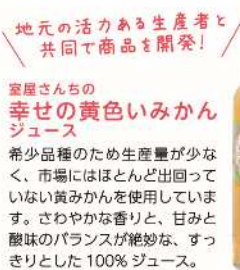

地元の活力ある生産者と
共同で商品を開発!

幸せの黄色いみかん ジュース

希少品種のため生産量が少なく、市場にはほとんど出回っていない黄色いみかんを使用しています。さわやかな香りと、甘みと酸味のバランスが絶妙な、すっきりとした100%ジュース。

日置市 観光協会

日置市のことなら
おまかせ!

500g ¥1,296

江口漁港で獲れる新鮮海の幸を
お買い得価格で!



ちりめん

濃い旨味と風味が凝縮されて力強い味が特徴の江口浜のちりめん。春と秋が旬。

真鯛

江口蓬菜館の中でも人気の天然真鯛。身が締まり、旨味のある味わいに鮮度の良さを実感。

江口蓬菜館

新鮮海の幸を
楽しめる
人気スポット!



江口蓬菜館 ☎ 099-274-7666

● 日置市東市来町伊作田7425-5
☎ 9:00~17:30 ☎ 262台
☎ 火曜(祝日の場合は営業)、12/31、1/1~1/4
☎ <https://eguchihouraikan.jp>

● 漁港で水揚げされた新鮮な魚介類を使った、料理や惣菜も大人気!

なべスープ

☎ 099-292-4252

日置産大豆の豆乳や味噌、吹上浜の塩、江口浜の天日干ししいりこなど、素材は日置産 100%のなべスープ。味噌、豆乳、塩の3つの味です。化学調味料・保存料不使用。

日吉加工グループ
● 日置市日吉町日置1139
☎ 水・土・日の午前中

750g ¥450
300g ¥350

渚のあま塩

☎ 099-296-4747

吹上浜沖合3kmから舟で海水を汲み上げ3日間薪で炊き上げ、1週間燻かされた後、仕上げの釜で3日間炊き上げた天然のあま塩です。

吹上天然塩の会
● 日置市吹上町入来4099 ☎ 9:30~16:30
☎ 月曜(月曜日が祝日の場合火曜日) 20台

※価格は変動可原料あり

125g ¥350
250g ¥550

塩づくし体験も
できます!
(要予約)

戦国島津はちみつ



120g(30g×4)
¥1,500

ひおきPR武将隊のロゴが入っていて日置市のお土産にピッタリ! 日置市で採れた純粋はちみつ4種類のセットです。

(一社)日置市観光協会アンテナショップ ☎ 099-248-7380

● 日置市伊集院町徳重285-12 ☎ 9:00~18:00 ☎ 12/31、1/1~1/3
☎ 30分無料駐車場有 ☎ plat_hioki ☎ 一般社団法人日置市観光協会
☎ <https://www.hioki-kankou.jp>

→4ページにも関連記事

令和5年6月現在の情報です。店舗情報等、変更する場合があります。





鹿児島といえば
やっぱり焼酎!

西酒造

☎ 099-296-4627

西酒造の焼酎造りは農作物からはじまる循環の中
あり、農作物と同じように焼酎の美味しさも大地か
らの贈り物と捉え、契約農家が大事に育ててくれ
たお芋とお米だけで仕込んでいます。

📍 日置市吹上町与倉4970-17 🕒 9:00~17:00 土・日・祝 5台
🌐 <https://www.nishi-shuzo.co.jp> 📧 @nishi_the_brewing

薩摩 宝山
1800ml ¥1,810
720ml ¥1,048

家族の甘酒
550ml ¥550



自社農園で
獲れた芋を
使用した焼酎!

焼酎
日置の
三大蔵元

焼酎蔵見学も
できます!

西海の薫
1800ml ¥2,050

南国酒造

☎ 099-296-2069

1890年に創業。自然豊かな
薩摩半島西部にあり、2006
年には全国の焼酎蔵で初めて
「農業生産法人」を取得。原
料芋の自社農園での有機栽培
にも取り組み、手作りから焼
酎造りまでを一貫して行っ
ています。

📍 日置市吹上町入来652

小正醸造

☎ 099-292-3535

創業明治16年。水と自然
に恵まれた日置市日吉町に
て小籠など本格焼酎を中心
に、リキュールやジンの製
造・販売をしています。

📍 日置市日吉町日置3309

工場見学詳しくはこちら

さつま小籠
1800ml ¥1,897



老舗和菓子

日置で昔から
愛され続ける味



幻の茶々まん寿う
1個 ¥120

温泉みそまん寿う
1個 ¥120



せつぺとべ
1個 ¥120

シュークリーム
1個 ¥120

久古屋

☎ 099-297-2119

人気の幻の茶々まん寿うは、特産品のお茶を練り
こんだ餡とふわふわの生地。あっさりとした甘さ
でとても上品な味です。

📍 日置市吹上町永吉14193-1
🕒 9:00~18:00 不定休 5台

おかし畑馬場

☎ 099-292-2233

3代続く地元で愛されるお菓子屋さん。地元の素
材を生かした和洋いろいろなお菓子が並び、パイ
シューやクッキー・シュー・生クリーム大福が人気。

📍 日置市日吉町日置1947
🕒 9:00~19:00 第3日曜日(連休の場合は第4
日曜日)、元旦 4台

オリーブ

上質な品質の
日置産オリーブ



iroiro garden

☎ 070-4700-1616

1本1本形にこだわり愛情込めてオリーブの木を
作っている専門店。プレゼントや記念樹としても
👍。アフターフォローもしてくれま

📍 日置市日吉町吉利2188-8 不定休(要確認)
5台 🌐 <https://www.iiroigarden.co.jp>

純鹿児島県産
オリーブオイル
参考価格 90g ¥3,240

日置産 100%
オリーブオイル!



鹿児島オリーブ直営店 Vigore

☎ 099-295-3367

地元日置で丹精込めて育てたオリーブを搾った
純日置産の貴重なオリーブオイルです。

📍 日置市伊集院町徳重1-2-14
🕒 10:00~18:00 休水曜 2台
🌐 <https://kagoshima-olive.com>
📧 @hiokiolivefarm 📱 @HIOKIOLIVE

工場見学

大人も子どもも楽しめる!
おいしい、たのしい!

セイカ食品 —日置・アイスクリーム工場—

☎ 099-272-0030 (1週間前までに要予約)



▲見学ルートには、ポップなイラストや模様があちこちに描かれていて、子どもにも大好評!

童心に返って楽しめる、セイカの工場見学

広大な敷地に建つ工場では、南国白くまなどたくさんのアイスクリームを製造する工程を見ることが
できます。工場の1階には歴代の
マスコットキャラクターの着ぐるみ
の展示もあります。

※状況により工場見学は中止になる場合
もあります。

📍 日置市伊集院町下谷口3-10
🕒 ①9:00~ ②10:30~ ③13:30~(所用時間約1時間)
定額 最大120名様まで 無料 土・日・祝
🚗 大型バス4台・普通車30台
🌐 <https://www.seikafoods.jp>

小正醸造日置蒸溜蔵 —焼酎蔵見学—

☎ 099-292-3535 (要予約)



▲飾り焼かめ壺や木桶蒸留器など醸造に伝わる伝統的な焼酎づくり
の設備や道具を実際につかった仕込みが見学できます。

鹿児島の人から愛される焼酎蔵の醸造工程
を楽しめる大人の社会科見学

地元の生産農家のさつまいもを使用して製造する
焼酎の製造工程を見学できます。蔵見学は芋焼酎
製造工程見学を含めて約40分~60分ほど。鹿児島
の焼酎文化を体感してみてください! 試飲もできてうれ
しい!

📍 日置市日吉町日置3309

🕒 9:00~16:00(所用時間約1時間) 定額 1名様~

🆓 無料 5台
休 土・日・祝・お盆・年末年始
🌐 <http://www.komasa.co.jp/>
📧 @komasajyozo

小正嘉之助蒸溜所 —ウイスキー蒸溜所見学—

☎ 099-201-7700 (要予約)

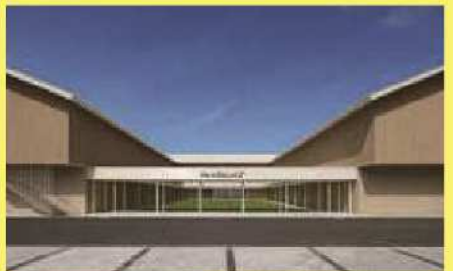

▲見学後には、白く長い砂浜が眼下に広がる「THE MELLOW BAR」
で、ニューボットなどのテイストングも行われます。

海に面した眺めの良いウイスキー蒸溜所

2017年に稼働したウイスキー蒸溜所。長年
の焼酎造りで培ってきた繊細な職人技を發揮
してウイスキーづくりに挑んでいます。製造
工程の見学(有料)やオリジナルグッズを販売
するショップ、美しい海を一望できるバーも
あります。

📍 日置市日吉町神下川845-3
🕒 ①10:00~16:30. 見学は①10:30~②13:30~(所用時間約1時間)
🌐 1,000円(テイストング込)
定額 1名様~最大20名様まで 10台
📅 月曜・年末年始※臨時休業あり※月曜日が祝日の場合は営業
🌐 <http://kanosuke.com> 📱 @kanosukedistillery



● 武将隊のおすすめ店舗を一部ご紹介！ ●

注目のひおきグルメ

日置には美味しいグルメを提供してくれるお店がたくさんあります！

その中でも今回は日置通の武将隊がおすすめする店舗を一部ご紹介！食べ回りの旅に出かけてお気に入りを見つけてみて！



2 *kezurihi hashiguchi*



3 *Karu coppe*

エビカツ (土日限定) ¥370

たまごサラダ ¥220



1 *bagel+*

ペーグル
・ミルクティー
・ダブルチョコレート
・ミルクいちご
・お抹茶つぶあん 各 ¥270
・黒ごまチーズ ¥250

1 *bagel+*

☎ 099-273-5324
ひとり営業の小さな専門店。北海道産小麦を使用し、むっちり食感にこだわったペーグルがオススメ。
☎ 日置市伊集院町猪鹿倉25 ☎ 日・月・水・金
☎ 11:00~16:00 (売完まで) ☎ 10台
☎ <http://bagel-plus.com> ☎ @bagelplus_kagoshima



5 *DAYS COFFEE*

DAYS LATTE (デイスラテ) ¥550

6 *okashitsukasa Maedake*

角食パン ¥330

一度行ったら忘れない！
個性的なお店がたくさん！

Unique Gourmet

個性派ショップ



4 *Okashi moze*

いちごジャム ¥600 (いちごの季節のみ販売)

2 *削氷はしぐち*

☎ 099-273-2030 (寿しのはしぐち)
地元伊集院で創業40年の寿しのはしぐちが夏季限定で開店。5種類のかき氷が人気のお店。
☎ 日置市伊集院町下谷口2135 ☎ 10台
☎ 11:00~17:00 ☎ 月 (祝日の場合は翌日)
☎ @kezurihashiguchi ※夏季限定

3 *Karu coppe* カルコッペ

☎ 080-2794-2999
毎日約30種類が並び、ニコニコおめめがチャームポイントのコッペパン専門店。
☎ 日置市伊集院町妙円寺1-115-2-102
☎ 11:00~18:00 (売切次第終了) ☎ 月・火、不定休
☎ 60台 ☎ @karucoppe01

4 *菓子の店 おかしもぜ*

☎ 099-248-8817
お花屋さんの中にあるジャムと焼き菓子の店。旬のフルーツを使った季節のジャムをどうぞ。
☎ 日置市伊集院町下谷口2583 ☎ 水・木・不定休
☎ 11:00~18:30、土日祝11:00~18:00 ☎ 6台
☎ <https://okashimoze.com> ☎ @okashimoze

5 *DAYS COFFEE*

☎ 099-298-9778
おしゃれな外観の人気珈琲店。ケーキとおいしい自家焙煎コーヒーを、落ち着く店内で楽しめます。
☎ 日置市伊集院町大田1119-1
☎ 10:00~17:00 ☎ 月曜日、第1・3火曜日
☎ 13台 ☎ @days_coffee

6 *御菓子司 前田家*

☎ 099-292-2041
「えっ？パン屋さんではなかったんですね？」
「はい。明治24年から、この地で菓子屋を営んでおります。」
☎ 日置市日吉町日置3388 ☎ 7:30~18:00
☎ 火曜 (火曜日が祝日の時は翌水曜日) ☎ 2台



コーヒーフィナンシェ ¥210
塩キャラメルマフィン ¥320

量型クッキー(5枚入) ¥220

↓ まだまだたくさんあります！お肉料理！食べ比べてみて！

11 **アリラン飯店 大川** 伊集院
☎ 099-272-1129
鹿児島県産黒毛和牛を個室でゆっくり堪能できます。
☎ 日置市伊集院町猪鹿倉1-11-5
☎ 11:00~15:00 / 17:00~22:00
☎ 木曜日のディナー (ランチのみ営業)
☎ あり ☎ <http://airan29.com>

10 **炭焼間屋 煙人** 伊集院
☎ 099-273-2929
燻煙で肉の旨みを引き上げ、炭の香りを纏うことにより、肉本来の味は勿論のこと香りでも楽しめます。
☎ 日置市伊集院町徳重313-2
☎ 17:00~22:00 (L.O.21:00) ☎ 水・木曜 (不定休有)
☎ 10台 ☎ <https://www.enzin2006.jp>

13 **焼肉なべしま 伊集院店** 伊集院
☎ 099-273-2941
親子3世代で楽しめる地域に愛されるお店。
☎ 日置市伊集院町下谷口2070
☎ 平日11:00~15:00 / 17:00~21:30 土・日・祝11:00~21:30
☎ 12/31 ☎ 75台 ☎ @yakiniiku_nabeshima
☎ <https://www.nabeshima-jp.com>

12 **焼肉ばるばる** 伊集院
☎ 099-273-4828
鹿児島黒毛和牛や日置市産旬の野菜などの料理を提供。特製手作りタレと自家製キムチが美味しい。
☎ 日置市伊集院町部2-92
☎ 11:30~13:30 / 17:00~22:00 ☎ 不定休
☎ 20台

15 **レストラン プチ・ポア** 伊集院
☎ 099-273-4456
ハンバーグ専門店のふんわりジューシーで肉汁たっぷりハンバーグ。14種の中から悩んで選べます！
☎ 日置市伊集院町部1-31 ☎ 水曜・お盆・年末年始
☎ 11:30~15:00 (L.O.14:00) / 17:30~21:00 (L.O.20:00)
☎ 25台 ☎ ハンバーグレストラン プチ・ポア

14 **ピストロ・カフェ 赤門** 伊集院
☎ 099-813-7877
広々とした空間でハンバーグを中心に各種メニューをゆっくりとお楽しみいただけます。
☎ 日置市伊集院町部1838-3
☎ 11:00~22:00 ☎ 火曜 ☎ 10台

16 **焼肉 西芳園** 伊集院
☎ 080-3379-2911
☎ 日置市伊集院町下谷口1980-9
☎ 17:30~22:00 ☎ 不定休 ☎ 有



8 *Nomoto*

8 **ラ・ビアンド・レストラン 野元** 伊集院
☎ 099-272-5555
桜島が一望できるロケーションで味わえます。ハンバーグや松花堂ランチもオススメ。
☎ 日置市伊集院町部2058-10 ☎ 水・不定休
☎ 11:00~14:30 / 17:30~20:00 ☎ 40台

9 **食べ苺処 焼肉の徹ちゃん** 伊集院
☎ 099-273-2949
☎ 日置市伊集院町徳重401-9 ☎ 17:00~22:00
☎ 月曜 ☎ 近くにコインパーキング有

Meat 肉料理

7 *Matsukaze* シャトーブリアン 100g ¥4,000



7 **焼肉たべもの処 松風** 伊集院
☎ 099-273-2373
新鮮な鹿児島県産黒毛和牛を追究した本物の美味しさをゆっくり寛げる贅沢な空間で堪能できます。
☎ 日置市伊集院町猪鹿倉96-4
☎ 11:00~15:00 (L.O.14:00)、17:00~22:00 (L.O.21:00) ☎ 火曜
☎ 30台 ☎ <https://ma2kaze.jp>
☎ @matsukaze.yakiniku

17 **ジェラート工房 Pace** 伊集院
 パーティ
 注文に関する ☎ 099-272-4277 / ☎ 099-201-7077
 初回問い合わせ 10:00~15:00
 茶畑に囲まれた牧場・内ファームの新鮮な生乳と地元素材を使用したジェラートが味わえます。
 ♪ 日置市伊集院町古城687
 ☎ 10:00~17:00 ☎ 水曜 約15台
 🌐 <http://www.pace-uchifarm.jp>

18 **青山じゅあん** 伊集院
 ☎ 099-272-4824
 最高の素材ととびきりの新鮮さを大切に、ひとつ、ひとつ心を込めて創られたお菓子を心ゆくまでお楽しみ下さい。
 ♪ 日置市伊集院町徳重 371-6
 ☎ 9:00~19:00 ☎ 水曜、不定休 4台

19 **渚のあま塩館** 吹上
 ☎ 099-296-4747
 渚のあま塩を練りこんだ生地を焼き上げたあまい塩のきいた人気の塩パン。塩ソフトクリームと塩パンを一緒に食べると大変おいしいです。
 ♪ 日置市吹上町入来4099 ☎ 9:30~16:30
 ☎ 月曜(月曜日が祝日の場合は火曜日) 20台

20 **Miribread & coffee** 東市来
 ☎ 080-8028-9550
 自家製酵母(瓶酵母)を使った湯之元にあるペーグルメインの小さな可愛いベーカリーです。
 ♪ 日置市東市来町湯田2932
 ☎ 10:00~16:00 ☎ 日・月・火・水・金 4台
 📧 miribread@instagram
 🌐 miribread01.base.shop/

21 **CAFE KA ORA** 東市来
 ☎ 099-248-7700
 東シナ海が目の前に広がるカフェで果物たっぷりのパフェを味わえます。ランチも人気!
 ♪ 日置市東市来町伊作田6640-2
 ☎ 11:30~18:00 (L.O.17:00) ☎ 店休日の変更は、インスタグラムでのご案内 8台
 📧 @cafe.kaora 🌐 <https://www.eir-kaora.com>

22 **石窯 café kun kun** 日吉
 ☎ 090-4587-9579
 ナポリピッツァが人気のカフェ。東シナ海を望むロケーションに癒されます。
 ♪ 日置市日吉町日置2462-1 (吹上より移動)
 ☎ 11:30~16:00 ☎ 日・月・火・水・金
 ☎ 7~8台 📧 @ishigama_cafe_kunkun
 📧 @cafe.kunkun
 最新情報はフェイスブックまたはインスタグラムで発信中!



チーズボーイ 1個 ¥1,296

18 **Aoyama Jyuan**

溶岩シュー 1個 ¥190

薩摩栗餡 1個 ¥220

ミルクコーンシングル ¥314



17 gelato studio Pace

19 **nagisa no amajiokan**

塩ソフトクリーム ¥300

塩パン ¥150



パン各種 ¥200~

20 **Miribread & coffee**



パスタ・ピザ よくばりランチセット ¥1,500

22 **ishigama café kun kun**



21 **CAFE KA ORA**



果物のパフェ ¥1,750

Ramen

ラーメン

とんこつ醤油ラーメン ¥750



24 **Kiyoshiya**

31 **Hashinishiya**

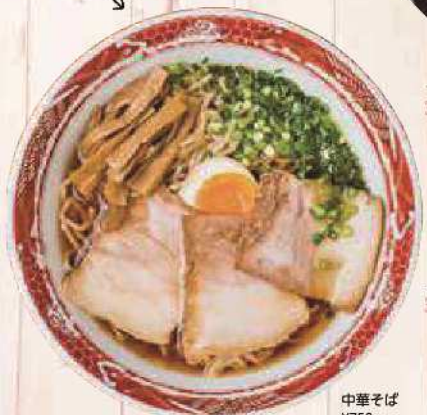

中華そば ¥750

↓ 日置はラーメン天国! オススメのお店たくさんあります!

24 **らーめん きよし家** 伊集院

☎ 099-248-7568

豚骨スープに鹿児島産の2種類の醤油を合わせ、追い魚がしニクニクで仕上げたラーメンが人気。

♪ 日置市伊集院町都2-79

☎ 11:00~14:30 L.O. / 18:00~スープが無くなり次第

☎ 年中無休 11台

23 **ラーメン専門 伊集院** 伊集院

☎ 099-272-6355

豚骨スープをベースにした塩・醤油・みそ味が選べます。鹿児島ラーメンの王道を堪能できます。

♪ 日置市伊集院町徳重 1-10-13

☎ 11:00~14:30 / 17:00~20:30 ☎ 木曜

☎ 14台 🌐 <http://www.ramen-juin.com>

26 **ラーメン お多幸** 伊集院

☎ 099-273-9607

旨辛味噌ラーメンは、甘味噌で辛さも選べるラーメンお多幸でしか味わえない逸品です。

♪ 日置市伊集院町中川1015-3

☎ 11:00~15:00 (L.O.14:30) / 17:30~21:00 (L.O.20:30)

☎ 木曜 約10台 📧 @otakou1

25 **麺屋剛 ルート3 伊集院店** 伊集院

☎ 099-273-9205

鹿児島伝統の豚骨と鶏がらのWスープであっさり食べられるラーメン。チャーシューとご一緒に!

♪ 日置市伊集院町麦生田698 ☎ 11:00~15:00

☎ 月曜 ☎ N-1パチンコと共用 📧 @menyagou

📧 @menya_gou #麺屋剛 🌐 <https://menyagou.net>

28 **活麺** 伊集院

☎ 099-273-3876

♪ 日置市伊集院町下谷口1828-2

☎ 11:00~14:00

☎ 11:30~14:00、18:00~24:00 ☎ 日曜

☎ 3台

27 **どんどんラーメン** 伊集院

☎ 099-273-4471

♪ 日置市伊集院町下谷口 2543-3

☎ 11:00~20:30 ☎ 水曜 20台

30 **蘭丹** 東市来

☎ 099-274-4518

♪ 日置市東市来町湯田 3278-2

☎ 11:00~14:00

☎ 不定休 4台

29 **百万石ドライブイン** 伊集院

☎ 099-273-0069

♪ 日置市伊集院町野田 493-3

☎ 昼11:00~15:00、夜(金・土・日)17:00~20:00

☎ 火曜 15台

31 **中華そば はしにし家** 伊集院

☎ 099-272-2211

石臼引きの自家製麺。地鶏の焼きガラを使った「中華そば」が看板メニューです。

♪ 日置市伊集院町都 1631-1

☎ 11:00~14:30、17:30~20:00

※スープがなくなり次第終了。

☎ 火曜の夜、水曜 13台

32 **ラーメン せうみ屋** 東市来

☎ 099-274-0070

♪ 日置市東市来町湯田2756

☎ 11:00~15:00 (L.O.14:30)

夜の部(月~土)18:00~21:00、(日曜)17:30~21:00 (L.O.20:30) ☎ 火曜 7台



日置をとことん体験! 発見!

ヒオキ de アソブ

01.

江口浜海浜公園 海で遊ぶ!

日本三大砂丘の一つである吹上浜の北端にある江口浜海浜公園は、綺麗な夕日が見られると有名な人工ビーチを備えた公園です。更衣室やシャワーがあり、安全・快適に海水浴が楽しめます。隣の物産館(江口蓬菜館)では、江口浜の新鮮な魚介類が買えるので、ぜひ立ち寄ってみてください。

江口浜海浜公園

☎ 099-248-9409

(日置市商工観光課)

📍 東市来町伊作田江口蓬菜館隣

海水浴期間: 7月中旬~8月末

観光地引網

江口浜の潮風を受けながら、みんなで力を合わせて体験する観光地引網。採れた魚でバーベキューなどできます。

事前予約: ☎ 099-274-2326

(江口漁協)

時期: 4月~10月



SUP スタンドアップパドル

江口浜は、サーフィンなどのマリンスポーツが盛んです。最近では、サーフボードの上に立ち、1本のパドルで交互に漕ぐスポーツ、スタンドアップパドルボード(SUP)が初心者でも楽しめ、エクササイズ効果があることから女性にも人気のアクティビティとなっています。



武将隊も挑戦...



魚釣り

東シナ海に面した吹上浜は、年間を通して魚釣りができ、浅浅の海岸では、キス釣りなども楽しめます。ただし、立ち入り禁止区域もありますので、ご注意ください。



とっぴー!

02.

美山陶遊館 陶芸をする!

薩摩焼の里「美山」にある美山陶遊館は、鹿児島島の伝統工芸品である薩摩焼の陶芸体験や窯元や工房で作られた作品の展示販売もある体験型レクリエーション施設です。家族連れやグループ、女性に特に人気のスポットです。世界に一つだけの作品づくりにトライしてみてください。



美山陶遊館

☎ 099-274-5778

📍 日置市東市来町美山 1051

→15 ページにも関連記事



武将隊が日置
アクティビティをご案内!

03.

吹上浜サイクリングロード サイクリング!

鳥取の鳥取大砂丘や静岡の南遠大砂丘と並び、日本三大砂丘に数えられる吹上浜沿いを縦断する「吹上浜サイクリングロード」。東シナ海に沈む夕日など雄大な景色を楽しむことができる、全長23.9キロメートルの自転車専用道路です。

無料で自転車が借りられます

かめまる館

☎ 099-299-3747

📍 日置市吹上町永吉 15446

国民宿舎吹上砂丘荘

☎ 099-296-2330

📍 日置市吹上町今田 1004-3



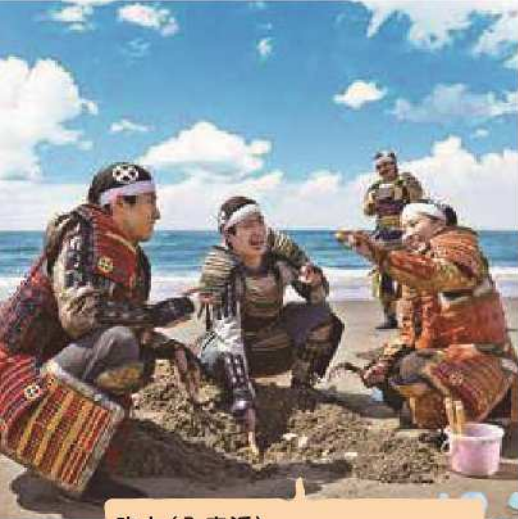

吹上(入来浜)

☎ 日置市吹上町入来(吹上漁業協同組合近く)

吹上浜(入来浜)は「ナンゲ」と呼ばれるナミノコガイやオキアサリなどが生息し、春先から秋にかけて潮干狩りが楽しめます。特に初夏の頃は、海岸線一帯が多くの人で賑わいます。

05.

吹上(入来浜)
潮干狩りをする!



渚のあま塩館

☎ 099-296-4747 ☎ 日置市吹上町入来4099
体験: 30日前予約、10人~、1,100円/人

令和5年6月現在塩づくり体験休止中。

04.

吹上(入来浜)
塩づくり体験!

吹上浜の沖合から汲んだ海水を素焼きの壺で炊く塩づくり体験が楽しめます。ミネラル分を多く含んだ天然のあま塩は、料理の引き立て役として重宝します。



城山公園

☎ 伊集院町大田700

城山公園は中世山城の一宇治城跡。春になると公園一帯の桜が開花し、多くの家族連れでにぎわいます。

07.

城山公園
お花見

→4ページにも関連記事

06.

日置市内各ゴルフ場
ゴルフ

日置市の自然に恵まれた起伏に富んだダイナミックなコースが楽しめます。3つのゴルフ場それぞれに特徴がありますので、全コース制覇してみてください。



チェリーゴルフ鹿児島シーサイドコース

☎ 099-274-5000 ☎ 日置市東市来町伊作田6000

南九州カントリークラブ

☎ 099-273-2555 ☎ 日置市伊集院町郡549

湯の浦カントリー倶楽部

☎ 099-296-3011 ☎ 日置市吹上町湯之浦393

撮影協力: チェリーゴルフ鹿児島シーサイドコース



戦国島津体験館「よしとし軍議場」

☎ 099-295-3899 ☎ 日置市日吉町吉利3067-1

→7ページにも関連記事

戦国島津の武将をイメージした甲冑をはじめ、稚児鎧も含めたさまざまなタイプの甲冑を備えてあり、戦国の雰囲気のある軍議場や周辺散策が楽しめます。戦国武将になりきろう!

09.

よしとし軍議場
あなたも武将になれる!

08.

観光農園
フルーツツーリズム

日置市では、毎年1月から5月まではいちご狩り、8月はぶどう狩り、10月はみかん狩りと、1年を通して旬の果物の収穫体験が楽しめます。



チェスト館 ☎ 099-273-9525

☎ 日置市伊集院町竹之山220-1

片平観光農園 ☎ 099-274-6183

☎ 日置市東市来町美山2227

たくさんとれよう!



江口浜の夕日

東シナ海に沈む夕日が魅力的なスポット。夕日が沈む時間帯にはどこからともなく見物客が集まり、日の入りをそっと見届けます。

☎ 日置市東市来町伊作田

絶景なり!



遠見番山公園からの見晴らし

日置市東市来町の遠見番山は、江口浜から加世田へ至る吹上浜の湾曲した美しい海岸線が眺められる絶景スポットです。

☎ 日置市東市来町伊作田1431-2



尾木場の棚田

日置市東市来町の高山地区尾木場には、雄大な棚田の景色が広がっています。石垣が積まれた田園風景にとっても癒されます。



島津義弘が朝鮮出兵の折に連れ帰った陶工の手に
より窯が開かれ、薩摩焼が誕生しました。今なお
多くの窯元が立ち並び、県内随一の陶芸の里です。

美山

～薩摩焼の里～

伝統感じる
ひおき

美山の窯元



土本来の味わいを引き出すため
炙りからひたすら薪を焚き続ける

③ 緋色窯

粘土と灰と炎が生み出す色彩、土本来の風合いが独特の趣き。花の細工を施した器など日々の暮らしを彩る作品が揃います。

📍 日置市東市来町美山410-1 ☎099-274-2287
🕒 10:00～18:00 📅 不定休 🏠 6台



美山陶遊館の管理者として
陶芸体験の指導も行なっている

② モダン薩摩

黒薩摩、白薩摩の器から香炉や花器まで揃う他、現代的なパステルカラーの磁器も多数。機能性の高い実用品も豊富に揃います。

📍 日置市東市来町美山1051(美山陶遊館内) ☎099-274-5778
🕒 8:30～17:00 📅 月曜(祝日の場合は翌日) 🏠 10台以上(大型1台)



併設の美術館では
数々の受賞作品が鑑賞できる

① 荒木陶窯

薩摩焼の古流派、苗代川焼の伝統を受け継ぐ窯元。葉文様が施された黒薩摩やモダンな彩り模様の白薩摩など、荒木親子とともに「現代の名工」である作品の競演が見所です。

📍 日置市東市来町美山1571 ☎099-274-2733
🕒 8:30～17:00 📅 8/13～15、12/28～1/2 🏠 30台



火加減で予期せぬ作品を創り出す
窯変粉引にも取り組んでいる

⑥ 心斎窯

穴窯の焼締と施釉の器。焦げや緋色の器と粉青の器がメインです。酒器や花器等を好んで制作しています。

📍 日置市東市来町寺脇1250 ☎090-5733-8036
🕒 13:00～17:00 📅 火・水・木 🏠 6台



世界の焼き物の土、釉薬、
技法などを取り入れている

⑤ 未来薩摩 圭介窯

暮らしの中で芸術を日用品として楽しめるような器やオブジェを作っています。比類ない作風で焼き物の楽しさを感じさせてくれます。

📍 日置市東市来町美山925 ☎080-5242-9724
🕒 10:30～18:00 📅 不定休 🏠 7台 📌 圭介窯



新しい感覚を生かした
独特の技法を取り入れている

④ 瀧川陶苑

独特の感性で繊細に表現される豪華な錦手、素朴で味わいのある竹見いを見せる染付の器。親子で伝統的な白薩摩、黒薩摩を作陶しています。

📍 日置市東市来町美山1549 ☎099-274-1259
🕒 9:00～17:00 📅 なし(臨時休業あり) 🏠 3台
📌 瀧川大作



花器、茶道具から日用品
まで幅広く製作している

⑨ 桂木陶芸 (桃伯窯)

素朴で力強い黒薩摩、用と美の調和と白薩摩。伝統的技法を受け継ぎながら独自の新しい技法を取り入れ、現代の生活に馴染む作品を製作しています。

📍 日置市東市来町美山1524 ☎099-274-2207
🕒 10:00～17:00 📅 第2・4火曜(祝日の場合は営業)
🏠 2台



使い心地の良い器づくり
を心がけている

⑧ 炎舞陶苑

白薩摩の伝統的な錦手から、四季の植物や愛らしい生き物が描かれた器など、手書きにこだわった温かみのある絵付けが魅力。

📍 日置市東市来町美山1070 ☎099-274-5067
🕒 9:00～18:00 📅 なし(臨時休業あり) 🏠 3台



◀ 薩摩二種形
龍耳香炉

作陶風景の見学や薩摩焼の
歴史に触れることができる
「沈家伝世品収蔵庫」を併設

⑦ 壽官陶苑 (沈壽官窯)

四百年の歴史を誇る、薩摩焼を牽引する窯元。すべての工程の細部にまで美意識が貫かれ、その技術の高さは世界的に知られています。

📍 日置市東市来町美山1715 ☎099-274-2358
🕒 9:00～17:00 📅 第1・3月曜(祝日の場合は営業)
🏠 大型バス2台・普通車21台 🌐 <http://www.chin-jukan.co.jp>



体験
10 美山陶遊館

陶芸体験
しませんか？

ロクロや手ひねりなど、陶工の指導を受けながら気軽に陶芸体験が楽しめます。自然に親しみながら、薩摩焼の技と伝統を体で感じることができ、店内では窯元の作品も展示・販売しています。

陶芸体験料金		陶芸体験は前日までに要予約
ロクロ体験(約50分)	2,090円	予約は、 http://www.touyukan.com または電話
手ひねり体験(約90分)	1,540円	*時間は目安です。*作品の完成まで約1ヶ月かかります。
絵付け体験(約50分)	1,540円	*完成作品は郵送可。(送料別途) *表示価格は税込です。
薩摩ボタン絵付け体験(約50分)	3,560円	

📍 日置市東市来町美山1051 ☎ 099-274-5778 🕒 8:30~17:00 🗓 月曜(祝日の場合は翌日)、12/29~1/3
📞 20台 🌐 <http://www.touyukan.com> 📱 @miyamatomouyukan 📍 美山陶遊館



木のぬくもりを感じられる
13 木の工房 tegetege

木材の特徴を活かした家具などの木工品を、注文に応じてオリジナルで制作できます。木製品のリメイク等のご相談もお気軽に。

📍 日置市東市来町美山946-1 ☎ 090-7388-0171
🕒 10:00~17:00 📞 不定休 📞 4・5台



オーダー制クラシックギター製作
12 田中ギター工房

生み出されるギターの透明感ある音色には長年のファンも多数。他にも木製のテーブルウェアを製作。木のぬくりに包まれてお話を演奏を楽しめます。

📍 東市来町美山1538-2 ☎ 099-274-5629
🕒 不定休 📞 なし(臨時休業あり) 📞 3台



美山の工房・喫茶



ここでしか出会えない一点もの
11 ガラス工房 ウェルハンズ。

可愛い吹きガラス作品を展示販売。繊細なレースガラスは一見の価値があります。

📍 日置市東市来町美山1262-8 ☎ 099-274-0814
🕒 11:00~17:00 📞 水・木曜日(祝日の場合は営業)
📞 20台 🌐 <https://glass-wellhands.jimdofree.com>
📱 @wellhands 📍 @wellhands0602
冬季限定で体験あり・要予約



喫茶とギャラリーを同時に楽しめる
16 夏ノ庭

木工作家の店主が営むギャラリーが併設したおいしい食事や手作りケーキなどが若い女性に人気のお店。

📍 日置市東市来町美山1697-2 ☎ 099-295-3043
🕒 11:00~18:00 📞 水・木・金 📞 30台(公共駐車場)



隠れ家的な手作り雑貨のお店
15 創造布楽 温温

木々に囲まれた店内には、県内の作家による個性豊かな手づくりの作品が並んでいます。挽きたての珈琲を飲みながら、お気に入りを見つけてください。

📍 日置市東市来町美山1913-8 ☎ 080-3300-8554
🕒 11:00~16:00 📞 日・月・火・水 📞 6台
📱 @nuku.nuku_2001



珍しい海外雑貨などが豊富
14 TOYBOX 永吉

ストール・テーブルクロス・布袋他、国内外の雑貨と永吉窯の陶器や骨董などバラエティ豊かな品物が並び楽しい空間。面白い出会いがあるかも。

📍 日置市東市来町美山926 ☎ 099-274-5043
🕒 10:00~17:00 📞 不定休 📞 10台

次のページに続きます

令和5年6月現在の情報です。店舗情報等、変更する場合があります。



ギャラリー併設の人気店。

〔 19 café & zakka Bavard 〕

こだわりのコーヒーと野菜の水分だけでじっくりと煮込まれたカレーや自慢のスイーツのほか、革小物などの雑貨も販売しています。美山散策のちょっとした休憩にどうぞ。

📍 日置市東市来町美山1089 ☎099-813-7690
🕒 木・金 11:00~16:00 土・日 11:00~17:00
📺 月・火・水 📺 10台



広々とした空間でおいしいパスタを

〔 18 calm 〕

パスタをメインにしたカフェレストラン。モチモチとした食感のパスタは、18種類のソースから選べます。こだわりのある珈琲や手づくりデザートも。

📍 日置市東市来町美山1542-A-1F ☎099-813-7655
🕒 11:30~18:00 📺 木・第3金曜 📺 7台



地元産のそば粉の味わいを堪能

〔 17 手打ちそばみなみ 創作古布人形ギャラリー京 〕

自家栽培(さつまそば研)のこだわりのそばが楽しめます。そば湯も美味しいと評判です。併設のギャラリーでは、ユニークな創作人形も展示。

📍 日置市東市来町美山1547 ☎090-8662-7126
🕒 11:30~15:30 (そばが無くなり次第終了)
📺 月~金曜日 📺 6台



人気のパン・ケーキ教室は要予約

〔 22 La Nicori 〕

素材の風味を大切にしながらケーキやパンを焼いています。[パティシエの記念日ケーキ]なども人気！豊富なレシピによるレッスンもあります。

📍 日置市東市来町美山1483-1 ☎099-274-9366
🕒 11:00~16:00 📺 日~水曜 📺 3台
📺 @nicori39 📺 La-Nicori 📺 http://lanicori.com



古民家を改装した風情ある空間

〔 21 Bizanchin 蔵 〕

築200年以上の古民家を改装したお店。お茶や甘味、自家菜園や地元産の野菜を使ったランチなど、美山の器に盛った料理を楽しんで。

📍 日置市東市来町美山1486-1 ☎099-274-3496
🕒 11:00~15:00 (要予約) 📺 日~水曜 📺 10台



ゆったりとした時間が流れる

〔 20 喫茶アップルミント 〕

サイフォンで入れた味わい深いコーヒーや手作りケーキが楽しめます。家庭的な手作りのランチも人気。

📍 日置市東市来町美山1584 ☎099-274-0360
🕒 10:00~17:00 📺 火曜 📺 10台



ガラス工芸併設のギャラリー

〔 25 水と珈琲 Gallery O 〕

ガラス作家が営む小さな森のカフェ。良質な豆と水を使用した珈琲とかき氷のお店です。(かき氷は夏季限定)

📍 日置市東市来町美山1913-2 ☎099-837-8659
🕒 10:00~18:00 📺 不定休 📺 5台



ドーナツはほっとする味。

〔 24 美山美点内 豆乳焼きドーナツとコーヒーのお店 種 〕

子どもから大人まで楽しめるおやつを作っているお店。素材にこだわり丁寧に作る豆乳焼きドーナツとコーヒーの販売をしています。

📍 日置市東市来町美山1554-1 ☎080-9050-0380
🕒 金・土曜 12:00~16:00 📺 日~木曜 📺 10台
📺 @tane_miyama



心齋窯 作品展示

心地よい時間が流れる空間

〔 23 ギャラリー&茶房 美山路 〕

安心安全にこだわった紅茶や抹茶などを楽しめます。貸しギャラリーとしても開放。姉妹施設の心齋窯の器や琉球ガラスの作品も常時展示。

📍 日置市東市来町美山2585-1 ☎090-4985-9609
🕒 13:00~17:00 📺 火・水・木 📺 10台

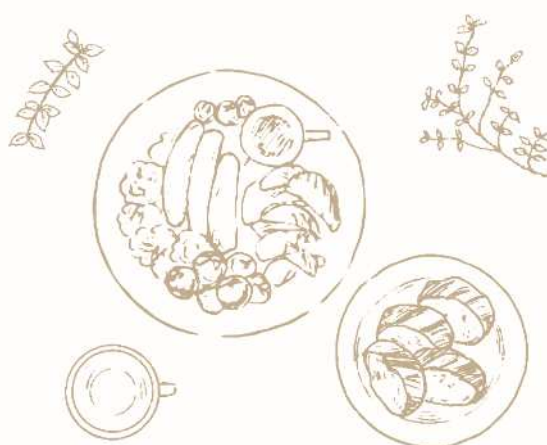

日吉の窯元



東シナ海を見下ろす丘の上の工房

28 風木野陶

遠く前方に東シナ海を望む高台に工房、ギャラリー、喫茶店、パンガローがあります。四季折々の野花の絵付けが施された個性的な作品が並びます。

〒日吉町日置7080-4 ☎099-292-2265
 日 9:00~16:00 木・金曜 日 10台
<http://www.art-fukinoto.com/>



日置島津家の菩提寺である大乗寺跡内に開窯

27 日置南洲窯

ウロコ模様が特徴の「蛇蛭」や漆を施し赤や黒の美しいコントラストが見られる「陶胎」など引き込まれる作品に出会えます。

〒日置市日吉町日置5679 ☎099-292-3477 (FAX 同じ)
 日 10:00~17:00 日 日曜
 日 10台、大型バス1台、中型バス3台

伊集院の窯元



青を基調とした器が並び

26 手作り工房 山と野の紀行

昔ながらの染付で青を基調とした器を製作しています。繊細なタッチの独自の絵付けで日々の暮らしに調和したこだわり器を作り続けている工房です。

〒日置市伊集院町大田上1302 ☎099-273-0861
 日 10:00~17:00 日 不定休 日 6台



個性豊かな器が並びます

31 エピクロス

和と洋、伝統とモダンを融合させた陶器のお店です。全て一点モノの器の中からお気に入りを見つけていただけます。

〒日置市日吉町吉利381 ☎099-292-2822
 日 10:00~17:00 日 不定休(要予約) 日 7台
 @epikouros_gallery エピクロス



素朴で深みのある作品

30 陶房かおりん

探し歩いたこだわりの土を使い、身近な草木を釉薬に、白を基調とした素朴で深みのある作品が特徴です。

〒日置市日吉町日置63-2 ☎080-9658-2897
 日 10:00~17:00 日 不定休 日 5台



湯呑類は内側に茶洗が付きにくく仕上っている

29 白薩摩の陶蔵窯 久保陶蔵

手造りを主に、繊細できめ細やかな薩摩磨(ピンク系)をはじめ、茶道具から日用品まで製作しています。体験や窯貸しも可。グループで陶芸をしてみませんか？

〒日置市日吉町日置5296 ☎080-5200-4097
 日 9:30~17:00 日 不定休 日 30台(大型)
 体験・窯貸しは要予約

吹上の窯元



日用雑器、花器、壺などを製作

33 松韻窯

日本三大砂丘・吹上浜の近くで開窯して35年。地元土を使い日々作陶に動んでいます。使うごとに手になじむ、素朴で味わい深く飽きのこない作品。

〒日置市吹上町今田701-2 ☎099-296-5880
 日 夏(4~10月)10:00~18:00/冬(11~3月)10:00~17:00
 日 不定休 日 5台 日 <https://www.showingama.com>



自然の美しさを感じられる器

32 七然窯

穏やかな日常、静かな暮らし、大切な日々に寄り添う器作りをしています。SNSで最新情報発信中。

〒日置市吹上町中之里1770-2 ☎090-1978-6317
 日 10:00~17:00 日 火・水・日(臨時休業あり) 日 3台
 日 <http://shichizengama.chesuto.jp> @shichizengama
 日 七然窯 日 七然窯「窯元の日々」 @shichizen_gama



毎日使い続けて分かる品質

35 GURI工房 WOOD DESIGN

鹿児島県の木を用い木材の特徴や気温・湿度を考慮。全て丁寧に手作業で、長く使える器を作っています。※現在はwebshop・代理店・イベントでの販売限定で活動。製作現場での見学等はしていません。

〒日置市吹上町永吉1452 ☎080-9573-3438(予約のみ対応)
 日 9:00~16:00 日 土・日・祝 日 1台 日 Guri工房
 日 @guri_wood_design 日 <https://guris001.stores.jp>



炭化焼締の急須などを製作

34 陽窯

炭化焼締の急須を中心に、女性に人気の「使いやすい器」「飽きのこない器」「モダンな器」が勢ぞろい。ぜひ一度ご覧あれ。

〒日置市吹上町中原2420-1 ☎099-296-3939
 日 11:00~17:00 日 不定休 日 3台

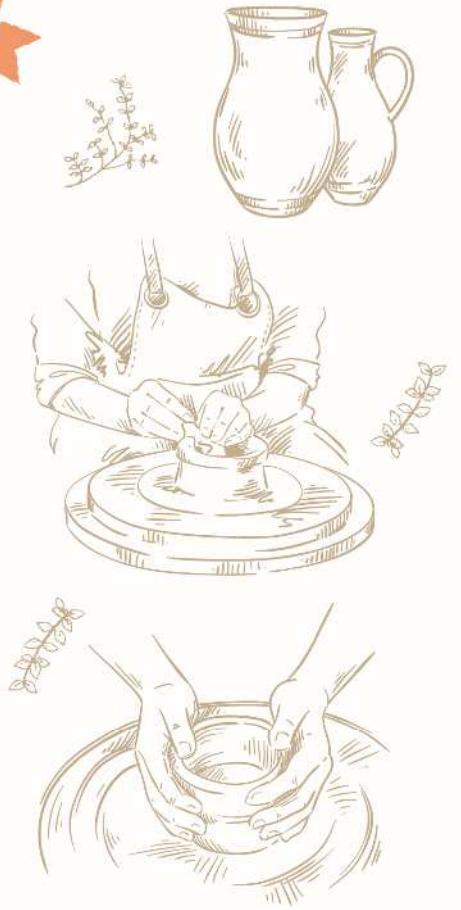



撮影協力：旅館 江楽園（湯之元温泉）

ようこそ 温泉天国・日置へ



西郷隆盛や小松帯刀も湯治に訪れたという、歴史ある温泉保養地。

日置市には、優れた泉質を誇り、温泉通が思わずうなる、再訪者の絶えない温泉地があります。



東市来町 戦国武将も利用した!? 古き良き時代の街並みを残す温泉

湯之元温泉

かつては薩摩藩直轄の由緒ある温泉地として、多くの方々に親しまれてきました。島津家十六代当主義久の家来であった上井寛兼（かくけん）の日記によれば、天正11（1583）年に湯治をした記録が残っており、起源は戦国時代までさかのぼります。現在44カ所の泉源があり、温泉街が古き良き時代の町並みを残しています。

百数十年の歴史の「不老甕若湯」
② そのがしら荘
 ☎ 099-274-2849 宿泊 立寄り 家族湯
 湯之元温泉が発祥の温泉神社近くで営業。泉質の良さと静かなたたずまいから、常連の客に愛されています。内湯を貸切の家族湯として利用できます。



☎ 日置市東市来町湯田2224-1 ☎ 8:00~21:00 ☎ 温泉のみ大人250円、小人100円、薬泊り3,300円、朝食付3,800円、1泊2食付6,300円 ☎ なし ☎ 8台

「美肌効果」に定評がある温泉
 キンリュウカン
① めぐみの湯 錦龍館
 ☎ 099-274-2311 立寄り 家族湯
 JR湯之元駅から歩いて5分。1922（大正11）年から「美肌にいい」と親しまれてきた単純硫黄泉。源泉かけ流しで、広々とした露天風呂はゆったりできます。



☎ 日置市東市来町湯田3355 ☎ 大浴場 9:00~23:00、家族湯 13:00~20:00
 ☎ 入浴大人420円、小人150円、家族湯2,500円（大人4人迄・1時間） ☎ 金曜 ☎ 28台 ☎ @meguminoyu.kinryukan

大きな浴槽でゆっくり
④ 湯之元温泉センター
 ☎ 099-274-2066 立寄り
 浴室には10畳程の熱湯・普通・ぬる湯の3つに仕切られた浴槽が1つ。源泉温度80℃の単純硫黄泉を加水せずに冷ましながら使用しています。関節痛や腰痛に効果ありと地元客に評判。



☎ 日置市東市来町長里855-1 ☎ 9:00~22:00
 ☎ 入浴大人150円、小人100円 ☎ なし ☎ 普通車10台、軽6台
 ☎ http://www.kubokomuten.co.jp/hot-spring

400年の歴史を持つ天然温泉
③ 元湯・打込湯
 ☎ 099-274-5968 立寄り
 単純硫黄泉の元湯と単純温泉の打込湯の2種類の源泉を楽しめる薬師の湯。電源・Wifi 完備のコワーキング施設や休憩所もあります。湯治客も多く訪れる人気の温泉です。



☎ 日置市東市来町湯田2225-1 ☎ 6:30~21:00
 ☎ 入浴大人200円、休憩所「はらだ家」入浴料込800円、コワーキングスペース入浴料込1,500円
 ☎ 4/1、9/1 ☎ 30~35台 ☎ @kagoshimamotoyu

神経痛や腰痛に効く温泉
⑥ ゆわく温泉
 ☎ 099-274-0311 立寄り
 単純硫黄泉のお湯はやや熱めで、ストレス解消・疲労回復に良いと好評。昔から神経痛や腰痛に効く温泉と言われています。開店直後の早朝から地元客が多く訪れる人気の温泉です。



☎ 日置市東市来町長里885 ☎ 5:15~21:00 ☎ 入浴大人120円 ☎ 第3木曜 ☎ 25台

湯量豊富な掛け流しの湯
⑤ 旅館 江楽園
 ☎ 099-274-2819 宿泊 立寄り 家族湯
 隠れ家のようなゆったりくつろげる温泉旅館。源泉掛け流しの天然温泉は、肌の弱い方にも喜ばれています。趣のある4つの露天風呂（全室貸切）を楽しめます。



☎ 日置市東市来町湯田2294 ☎ 受付10:00~21:00（22:00まで営業）
 ☎ 内湯（1時間）大人500円・小人270円、（40分）大人350円・小人200円、
 露天（大人2名・小人2名まで）（1時間）1部屋につき1,600円、
 （40分）1部屋につき1,100円 ☎ 不定 ☎ 20台

野趣あふれる雰囲気人気

⑧ 家族湯 ゆう～ゆう～

☎ 099-274-0526 立寄り 家族湯

グループや団体でも利用できる貸切大風呂と貸切露天風呂の開放感は格別。また、1日休憩室も備えています。

☑ 日置市東市来町湯田3460-18

☒ 10:00～22:00 本館内風呂60分(大人2名様1,000円、大人3名様より大人1名様増えるごとにプラス200円、乳幼児・小学生以下1名様100円)、貸切露天風呂90分(4名様までは大人、小人問わず2,500円、1名様増えるごとにプラス100円)※別館酸素BOXと貸切露天風呂は予約可、別館酸素BOX60分(2名様まで2,000円、大人、小人問わず1名様増えるごとにプラス1,000円) ☒ 月曜日(祝日の場合は翌日) ☒ 22台(大型バス駐車可能)



緑豊かな隠れ家的リゾート

⑦ ゆかいだ温泉 懐古の里 つれづれの湯

☎ 099-274-5905 立寄り

掛け流しの温泉と源泉の蒸気の熱気を利用した蒸風呂に心身共に癒されます。湯之元の高台に位置し、休憩室からは四季折々表情を変える自然豊かな風景と遠見番山を展望できます。

☑ 日置市東市来町湯田4256 ☒ 10:00～22:00

☒ 大人500円、小人400円 ☒ 水曜 ☒ 20台



肌がつるつるになる好評の宿

⑩ 旅館 遠見

☎ 099-274-2027 宿泊 立寄り

JR湯之元駅から徒歩3分。国道3号線からも近く交通の便が良い。熱めの湯が心地よく、硫黄の香りに包まれながらゆったりとくつろげます。

☑ 日置市東市来町湯田3408 ☒ IN15:00、OUT10:00

☒ 大人300円、1泊2食7,800円～、1泊朝食付5,800円～

☒ 不定休 ☒ 5台



つるつるとなる美人の湯として好評

⑨ 田之湯温泉

☎ 099-274-2219 立寄り

つるつるとした「美人の湯」として好評な100%かけ流しの温泉です。早朝から地域の語らいの場として賑わっています。浴槽は「熱め」と「適温」に分かれています。

☑ 日置市東市来町湯田3077 ☒ 6:00～22:00

☒ 第2・4火曜 ☒ 18台 ☒ 入浴大人150円



ぬるつきのある浴感が心地良い

⑫ 旅館 やまさ

☎ 099-274-0778 宿泊 立寄り

JR湯之元駅から徒歩4分。湯之元温泉街の中央に位置し、地場産の新鮮な魚介類と野菜・果物などを使った家庭的な料理が自慢です。貸切湯のため、立ち寄り湯は事前に予約を。

☑ 日置市東市来町湯田3122-3 ☒ 9:00～22:00

☒ 入浴大人250円、1泊2食6,000円～ ☒ 第2・3火曜 ☒ 5台



散歩の途中に気軽に入れる

日置市 B&G 東市来

⑪ 海洋センター 足湯

☎ 099-274-2401 立寄り

温水プール・体育館・テニスコートを備えた施設の中にあり、運動後の足の疲れを癒してくれます。足拭き用のタオルを常時設置しているので気軽に誰でも入れることができます。

☑ 日置市東市来町湯田 3465-1 ☒ 10:00～21:30 ☒ 無料

☒ 第一・三月曜 ☒ 120台



源泉掛け流しの天然温泉に家族でゆったり

⑬ 湯之元ファミリー温泉

☎ 099-274-4815 立寄り 家族湯

源泉掛け流しの天然温泉。無色透明のお湯で硫黄の香りが漂い、つるつるとした肌ざわりが心地よい。国道3号線沿いの貸切湯。泉質が好評で、連日家族連れなどで賑わっています。

☑ 日置市東市来町湯田 2907 ☒ 10:00～21:00

☒ 入浴1時間(1人利用)大人600円、(2人以上利用)入浴大人500円、小人150円 ☒ 第1・3火曜 ☒ 12台



壮麗な東シナ海を眺めながら潤いと寛ぎのひとつときを

⑭ OCEANRESORT えぐち家 天然温泉 湯どころ あったろう

☎ 080-9057-5812 宿泊 立寄り

露天風呂から望める夕陽は格別。湯冷めしにくい泉質は、つるつると美人の湯と評判です。雄大な海に情緒あふれる癒しの湯。東シナ海の情景に浸りながら、潤いと寛ぎの時間を。

☑ 日置市東市来町湯田731 ☒ 受付11:00～18:00(19:00まで営業)

☒ 大人500円、小人200円、幼児100円 ☒ 水曜 ☒ 50台 ☒ http://eguchiya.jp ☒ @eguchiya



日本料理 四季折々ゆのはな

☎ 099-246-6366 (夜は要予約)



地元食材にこだわり、旬の魚や野菜ですべて手作りの料理を提供する日本料理店。繊細で美味しい料理でリピーターも多い。ゆったり落ち着いた空間です。

☑ 日置市東市来町湯田3073-7

☒ 11:30～14:00 / 18:30～21:00 (夜は要予約)

☒ 日曜、第2・4月曜 ☒ 9台 ☒ @shikioriryunohana

☒ https://yunohana0621.business.site/

フレンチ Bistro Reposer

☎ 099-274-3551



隠れ家的古民家のフレンチレストラン。田園風景を眺めながら落ち着いた空間で楽しく食事ができます。席に限りがありますので、来店の際は必ずご予約を(当日予約可能)。

☑ 日置市東市来町伊作田 788

☒ 11:30～14:00 / 18:00～20:00

☒ 月曜(月曜が祝日の場合は火曜休) 毎月第3月・火は連休 ☒ 4～5台

気軽に フレンチ 店内もスタッフも雰囲気がよくて、ゆっくりした時間を過ごせます!

武将隊 オススメグルメ

イタリアン ミロプレッソ

☎ 099-295-3616 (終日予約制)



のどかな田園風景と江口浜を望むイタリアンのお店。旬の食材を使ったお料理、自家製ドルチェ、サイフォンで淹れるコーヒーなど楽しめます。

☑ 日置市東市来町

伊作田 823

☒ 11:30～22:00

(L.O.21:00)

☒ 火・水 ☒ 10台

☒ @miropresso

料理も景色も good!

幸せな気持ちになれるお店です! 席に限りがあるので、事前確認してくださいね



吹上町

偉人たちの愛した温泉地。県内でも指折りの名湯。

吹上温泉



▲吹上温泉入口に建つ西郷さんの像がここにやかに迎えてくれる



その歴史は古く、島津忠良が1538年に鎌田小太郎に与えたとされる鎌田湯があり、起源は戦国時代までさかのぼります。吹上温泉以外にも白砂青松の雄大な吹上浜のすぐ近くには東シナ海を一望できる露天風呂もあり、一度は訪れたい温泉が点在しています。

硫黄泉の豊富な湯量で、天候により湯の色が変化

16 新湯温泉

☎ 099-296-2250 宿泊 立寄り 家族湯

大人数でもゆったりと入浴できる広い浴場。遠赤外線サウナを完備し、22時までなので仕事帰りにも利用できます。吹上浜産の新鮮な海の幸を中心に家庭的な料理が好評です。

♪ 日置市吹上町湯之浦 1194 ☎ 6:30~22:00
♫ 入浴大人 400円、家族湯 1時間 1,500円、1泊2食 8,000円~ ☎ 第3火曜 ☎ 50台



斎藤茂吉などが訪れた旅館

15 吹上温泉 湖畔の宿 みどり荘

☎ 099-296-2020 宿泊 立寄り 家族湯

四季折々の自然に抱かれた湖畔の宿は偉人・文人が訪れました。県内随一の泉質を誇り、独自の源泉を用いた露天風呂が人気。四季の食材を盛り込んだ会席も好評。

♪ 日置市吹上町湯之浦 910 ☎ 10:00~19:30 (土日は15:00まで)
♫ 入浴大人 600円、家族湯 1時間 850円、1泊2食 15,000円~ ☎ 不定休 ☎ 30台 ☎ <https://www.midorisou.com>
@midorisou.kagoshima @kagoshima.midorisou @fukiageonsen



天然湯ならではの心地よさ

18 もみじ温泉

☎ 099-296-5959 立寄り

白壁の外観が目を引く温泉。天井が高い浴場は開放感があります。湯は良質の単純硫黄泉で湯船は「熱め」と「適温」に分けてあります。肌に絡み付くような天然湯ならではの心地よさが好評。

♪ 日置市吹上町湯之浦 2503 ☎ 7:00~20:00 ☎ 入浴大人 400円 ☎ 水曜 ☎ 10台



西郷隆盛も訪れた創業100年以上の老舗温泉旅館

17 中島温泉旅館

☎ 099-296-2073 宿泊 立寄り

昔は島津忠良(日新公)の殿湯で現も源泉掛け流しの温泉。宿泊は1日3組限定。1組に3部屋使用。露天風呂付一戸建ての離れは他のお客様と接しない人気の館です。

♪ 日置市吹上町湯之浦 1106 ☎ 6:00~21:00 ☎ 入浴大人 380円、休憩 990円~、1泊2食 10,450円~ ☎ 第1・3・5月曜 ☎ 30台
☎ <http://www.nakashima-onsen.com/>
@中島温泉旅館 @鹿児島県吹上温泉 @nakashimaonsenryokan



高台にある露天風呂から眺める夕日は絶景

20 健康交流館 ゆ〜る吹上

☎ 099-296-6022 宿泊 立寄り

東シナ海を松林越しに一望できる高台にあります。25m温水プールも常設。食事は東シナ海の魚介類を中心とした和食が好評です。

♪ 日置市吹上町中原 763 ☎ 11:00~20:30
♫ 入浴大人 420円、入浴・プール共通大人 730円 ☎ 月曜 ☎ 70台



露天風呂から風情のある自然を眺められる

19 ふくずみの湯

☎ 099-296-2005 立寄り

吹上の自然の中にたたずむ安らぎの温泉。広い浴場と四季折々の自然を眺めながら入る露天岩風呂が人気の温泉。浴槽は硫黄臭がほのかに漂う白濁とした湯で満たされています。

♪ 日置市吹上町湯之浦 2515 ☎ 7:00~21:00 (受付終了 20:30) ☎ 入浴大人 400円、小人 200円、幼児 80円、家族湯 1時間 1,500円 ☎ 火曜 ☎ 25台 (2台車イス用) ☎ info@fukuzuminoyu.jp



古民家カフェ 四季の膳 ☎ 099-296-5805



▲体にやさしい季節を感じられる料理を楽しめます



築100年の古民家で落ち着いた雰囲気味わうバイキングが人気。地元食材をふんだんに使用し、化学調味料不使用の体にやさしい季節感あふれる料理に大満足。

♪ 日置市吹上町和田 6773 ☎ 11:00~15:00 ☎ 水曜 ☎ 20台

ランチを楽しみ、併せて温泉入浴が好評

21 国民宿舎 吹上砂丘荘

☎ 099-296-2330 宿泊

穏やかな潮風と緑濃い林に抱かれた宿。温泉は良質を誇る吹上温泉から引湯している。吹上浜公園に隣接し、スポーツ愛好者にも格好の宿。

♪ 日置市吹上町今田 1004-3 ☎ 7:00~21:00
♫ 一泊二食 11,080円~ ☎ なし ☎ 70台
※温泉利用は宿泊・食事利用者のみ



伊集院町

日吉町

サウナなどを完備した新しい施設が点在。

伊集院・日吉の温泉

数カ所の温泉が営業していますが、平成になってから建設されたものが多いです。泉質は単純温泉ですが、なかには県内随一の高アルカリ性を誇る温泉もあり、浸かると肌にまったりと馴染む感触があります。

美肌効果が期待される源泉掛け流し温泉

23 せせらぎの湯 花水木

☎ 099-273-1718 立寄り 家族湯

人気の露天風呂では、ゆったりと流れる神之川のせせらぎと深緑、心地よい風を感じられます。サウナや足湯、電気風呂などパラエティーも豊富で楽しめます。

📍 日置市伊集院町大田 2768
🕒 土日祝 9:00～22:00、平日 10:00～22:00
🎫 入浴大人 420円、小人 150円、幼児 80円、家族湯 1時間 2,000円
📅 年 2回 (6月・12月第1木曜) 📄 160台



しっとりつるつるになると好評の湯

25 天然温泉 ひよし

(日吉老人福祉センター)

☎ 099-292-2321 立寄り

地域の方々はもちろん市外からの利用者も多い温泉。お湯は、サラッとした浴感でくせがなく気持ち良く入浴できます。

📍 日置市日吉町日置 1132-1
🕒 10:30～21:00 (年末年始 10:30～18:00)
🎫 入浴大人 220円 📄 第3水曜 📄 51台



温泉・レストラン、各種工芸を体験できる複合施設

22 日置市伊集院健康づくり複合施設

ゆすいん

☎ 099-272-0105 宿泊 立寄り 家族湯

温泉施設は遠赤外線サウナや気泡浴、低周波浴など種類も豊富で運動後の疲れを癒してくれます。総合運動公園に隣接しているので、スポーツ団体などの利用もおすすです。

📍 日置市伊集院町野田 1557 🕒 10:00～22:00
🎫 入浴大人 310円、家族湯 1時間 1,570円、1泊2食 5,100円～
📅 第2・4火曜 (祝日の場合は翌日)
📄 250台 📄 <https://yusuin.jp>



アトピーなどの皮膚疾患や切り傷に効くと定評がある湯治場

24 太田鉱泉

☎ 099-272-2563 立寄り

太田鉱泉の歴史は古く、西南戦争時兵士たちが傷を癒すために湯治に訪れたという由緒ある温泉です。殺菌や体内の毒素を出す作用があるお湯は冷鉱泉のため加熱して使用しています。

📍 日置市伊集院町大田 1268 🕒 11:00～20:00
🎫 入浴大人 420円、小学生 150円、6歳未満 80円 📅 月・木曜 📄 10台



日置には美味しいお店もたくさんあります!

武将隊 オススメグルメ

韓国家庭料理

青紗一籠

☎ 099-272-1515



📍 日置市伊集院町下神殿 1078 📅 月曜 (祝日の場合は翌火曜) 📄 15台
🕒 11:00～14:30 (L.O. 14:00) / 17:30～21:30 (L.O. 21:00)

韓国ソウル出身の料理長が作る本格家庭料理を築100年の古民家で楽しめます。種類も豊富で様々な味を堪能できます。辛さ調節も可能。

本場韓国の味が味わえる!

海鮮チヂミ最高です! 人気の石焼ピビンバも辛さが調整できるから、小さなお子様連れでもOK!

◀人気メニューの石焼ピビンバ、リーズナブルなのに、ボリューム満点のメニューが揃っています。



古民家カフェ

麻里花

☎ 099-272-5783



▲自家農園で育てた野菜など、素材にこだわった料理が楽しめる。

手作りこだわりの、お料理はもちろん、野菜・米・器も作っています。自家農園野菜たっぷりのレディースランチは人気 No.1 メニューです。自然の中でゆっくりとした時間を過ごせます。

📍 日置市伊集院町飯倉 88-2 🕒 11:30～15:00
📅 不定休 📄 25台 📄 @marika_lunch

古民家カフェ

優子さんの台所 さざらん

☎ 099-272-4315



ママ友・女子会御用達のお店。ジュニア野菜ソムリエの資格を持つ店主自慢の「さざらん定食」をはじめ、豊富なランチメニューを提供。(夜は完全予約制です)

📍 日置市伊集院町徳重 360-1
🕒 11:30～14:30 (L.O. 13:45) 📅 日曜・祝日
📄 10台 📄 @sagiran87

うどん

松家

☎ 099-292-2200



種・ダシにこだわった讃岐うどんのお店。食感もちもちでコシのある麺が人気です。

📍 日置市日吉町日置 751 📅 水曜 (臨時休業あり) 📄 20台
🕒 平日 11:00～L.O. 14:00 / 土日祝 11:00～L.O. 14:30
📄 <http://www.matsuya.sumomo.ne.jp> 📄 @xiasonghaoxing



◀ 歯がえバツグン!

これぞ! 讃岐うどんという弾力ある麺。スープまで飲み干したくなる逸品!! 本場の讃岐うどんとの出会いがここにある!



定食

お食事処 むかえ

☎ 099-272-2630



▲オードブルやテイクアウトもできます。創業50年の老舗の定食屋。一番人気は唐揚げ定食。メニューは40種類以上あるリピーターに愛されるお店。

📍 日置市伊集院町下谷口 1986-6
🕒 11:30～14:00 / 18:00～20:00 📅 月曜 📄 10台



◀ ローカル感ハンパない!

味よし、ボリュームよし、サービスよしのお店。メニューも豊富で毎日でも選べるお店です。





いざ！日置の魅力を五感で楽しむ旅へ！

薩摩半島のほぼ中央に位置し、東シナ海沿いに日本三大砂丘の一つ・吹上浜を有する日置市。伊集院・東市来・日吉・吹上の4つのエリアはいずれも豊かな自然と歴史に彩られていますが、それぞれ異なる表情を持っており、その違いを発見できるのも日置めぐりの醍醐味です。魅力の尽きない日置市を思う存分満喫してみませんか。

戦国島津探訪コース



※季節によっては、ルートの途中にイチゴ狩り、ぶどう狩りなどの収穫体験もおすすめです。
 ※表示時間は、車によるおおよその移動時間です。 ※ちょっと足を伸ばして、 chests 館でお買い物！

気持ちよく無料レンタサイクルでサイクリングロードを走ってみては！！

日置市魅力たっぷりコース



※季節によっては、ルートの途中にイチゴ狩り、ぶどう狩りなどの収穫体験もおすすめです。
 ※表示時間は、車によるおおよその移動時間です。

城山公園は春は桜の絶景スポット！

明治維新探訪コース



※表示時間は、車によるおおよその移動時間です。

西郷隆盛や大久保利通らを支援し、明治維新を陰で支えた日置市にまつわる偉人達の史跡が数多く残っています。

日置観光MAP



日置市マスコットキャラクターひお吉くん

日置絵図

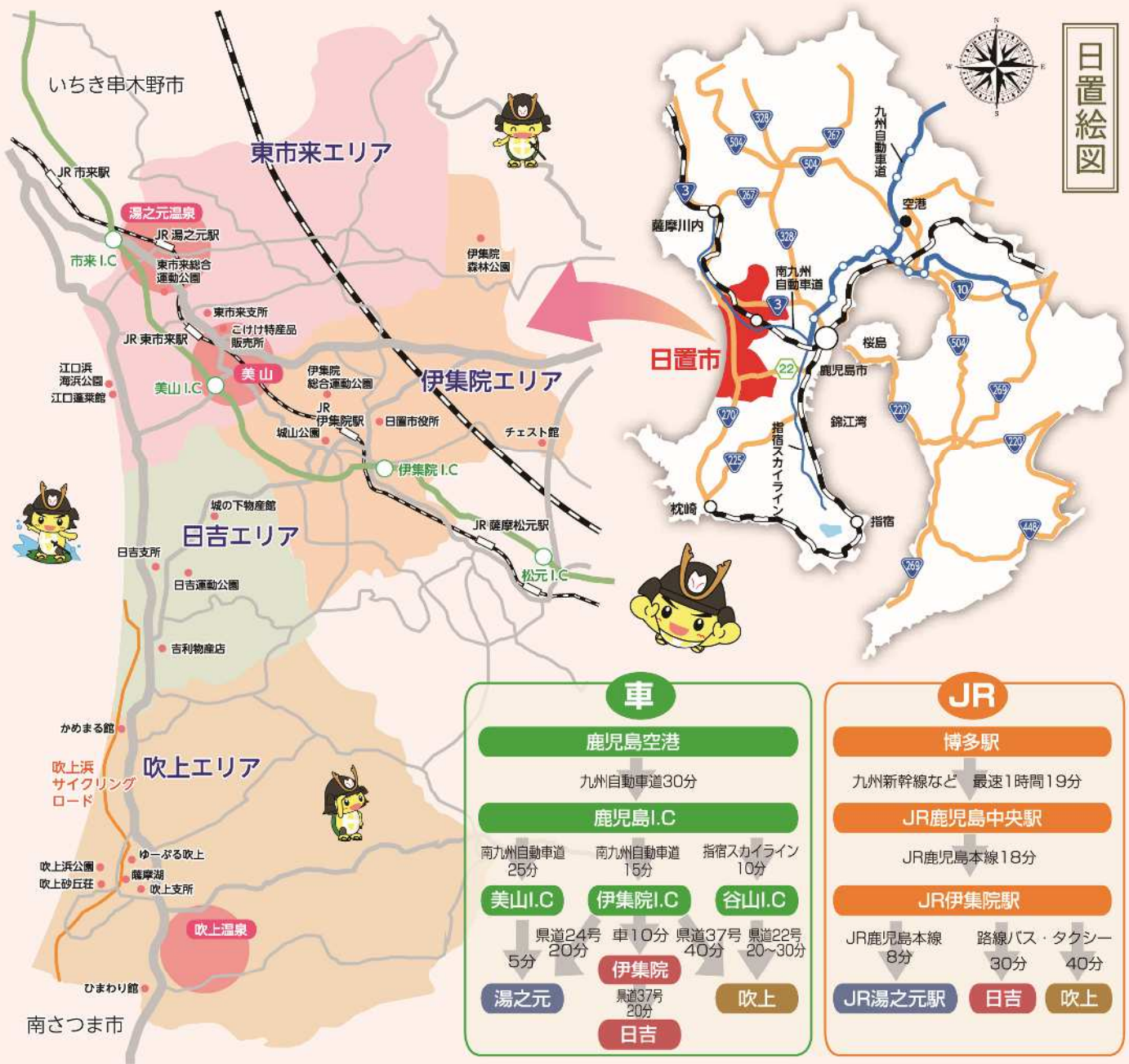

車	
鹿兒島空港	九州自動車道30分
鹿兒島I.C	南九州自動車道 25分 / 南九州自動車道 15分 / 指宿スカイライン 10分
美山I.C	県道24号 5分 / 20分
伊集院I.C	県道37号 40分
谷山I.C	県道22号 20~30分
湯之元	県道37号 20分
日吉	吹上

JR	
博多駅	九州新幹線など 最速1時間19分
JR鹿兒島中央駅	JR鹿兒島本線18分
JR伊集院駅	JR鹿兒島本線 8分 / 路線バス・タクシー 30分 / 40分
JR湯之元駅	日吉
	吹上

このパンフレットにスマホをかざすと、ひおきPR 武将隊の動画が観れます！ 動画視聴期間：2024年7月31日まで

下のマークがある写真、右記手順通りスマートフォンをかざすと、ひおきPR 武将隊の動画を視聴できます。

MOVIE 7ページから動画が観れます！

① 「COCOAR」をスマホでダウンロード
 iOSの方は「App Store」、Android OSの方は「Google Play」で検索し、「COCOAR」をダウンロード。もしくは、右記QRコードを読み取りダウンロードしてください。

※QRコードは(株)デンソーウェブの登録商標です。QRコードも読み取りアプリが必要ですので、ダウンロードしてください。



② 起動させてから「スキャン画面」へ進む

スキャンする前に、スマホの持ち方をイラストに合わせて変えておくと、動画などが見やすくなります。

……スキャン画面



おもしろコンテンツがたくさん！

ひおきPR 武将隊の最新情報はここから

登録おねがいします！

ホームページ



facebook



Instagram



Instagram
よしのし軍議場



Twitter



日置市役所 〒899-2592 鹿兒島県日置市伊集院町郡一丁目 100番地 TEL.099-273-2111 FAX.099-273-3063
 東市来支所 〒899-2292 鹿兒島県日置市東市来町長里87番地1 TEL.099-274-2112 FAX.099-274-4074
 日吉支所 〒899-3192 鹿兒島県日置市日吉町日置377番地1 TEL.099-292-2112 FAX.099-292-3055
 吹上支所 〒899-3301 鹿兒島県日置市吹上町中原2847番地 TEL.099-296-2112 FAX.099-296-3299

<https://www.city.hioki.kagoshima.jp>