

広
報

ひおき

8
令和5年
2023
vol. 220

日本エアギター選手権2023
第1位 Seven Seas さん

特集

燃ゆる感動かごしま国体
まであと58日



日置市イメージキャラクター
「ひお吉くん」

WEB版



●今月号のもくじ

- ・特集「燃ゆる感動かごしま国体
国体まであと58日」
- ・行政インフォメーション
- ・まちの話題
- ・Hioki100 情報
- ・お知らせ版
- ・図書館へようこそ
- ・読者の声
- ・市民の窓

運営ボランティア「おもてなしセミナー」の開催

東京オリンピック2020でボランティア向け「おもてなし」基調講演をされた、さくらコミュニケーションズの方を講師にお招きして6月3日(土)・4日(日)「おもてなしセミナー」を開催し、83人の方が参加しました。誰でも今すぐ実践できる「おもてなし」の心得について分かりやすく話していただき、会場は笑顔いっぱいの温かい雰囲気になりました。「オール日置で盛り上げよう」と国体に向けて機運醸成につながりました。



▲国体開催に向けてチェスト!!



▲頭を柔らかくしてセミナースタート

ずっと眺めていたい階段アート作品



9月2日(土)に作品を入れ替えます。子どもたちの描いた作品に心がほっこりします。

市内の園児が描いた階段アート作品を伊集院駅の自由通路に展示しています。10月末まで、選手・監督などを歓迎、応援するため展示していますので、ぜひご覧ください。



競技会場を花いっぱい!

7月上旬、「花いっぱい運動ボランティア」78組(個人36名、団体42組)の皆さんに、花苗やプランターなどの資材をお渡ししました。各競技会場をたくさんのお花で飾り、選手団を温かくお迎えします。



8月23日(水) 日置市炬火リレーを開催します!

51年ぶりに開催される特別国民体育大会の思い出づくりに155人の応募がありました。

炬火リレーは、午後5時15分から吹上浜公園陸上競技場で、午後6時45分から伊集院総合運動公園陸上競技場の2会場で開催します。

当日は、ぜひ会場に足をお運びいただき、走者の皆さんを応援しましょう!



県内3つのコースを巡った炬火は、10月7日(土)に白波スタジアムで開催される開会式で1つに集火されます。大会期間中、選手を見守るシンボルとなる火です。

▲炬火トーチ、受皿(日置市中央公民館ロビーに展示)



▲炬火リレーのデザイン画(当日、のぼり旗や走者のTシャツにも使用されています。)

国体通信



燃ゆる感動 かがしま国体

特別国民体育大会 熱い鼓動 風は南から 2023



かがしま国体まで あと **58** 日 (8月10日現在)

10月7日(土)から10月17日(火)までの11日間、特別国民体育大会が開催されます! 本大会が鹿児島県で開催されるのは、昭和47年以来51年ぶりです。日置市ではレスリング、軟式野球の2競技が開催され、天皇杯・皇后杯、総合優勝を目指して都道府県同士の熱い戦いが繰り広げられます。

市民の皆さんの熱い応援をお願いします。



レスリング

会期前開催 9/21(木)~24(日) 競技会場: 吹上浜公園体育館

競技者がマット上で組み合い、相手の両肩をマットにつけること(フォール)や決まった技のポイントで勝敗を競う競技です。

全身を自由に使って戦うフリースタイルと上半身の攻防のみで戦うグレコローマンスタイルの2種目があります。



成年男子は7クラス(フリースタイル57kg級~125kg級、グレコローマンスタイル60kg級~130kg級)、少年男子は8クラス(51kg級~125kg級)で行います。女子は2クラス(フリースタイル53kg級、62kg級)で行います。

競技時間は、3分間2ピリオドで行われ、2ピリオドの合計得点の多い方が勝者となります。また、フォールした時点でも試合は終了します。

競技開始時間

◎ フリースタイル(成年男子・少年男子・女子)
9月21日(木) 午前10時から
9月22日(金) 午前9時45分から

◎ グレコローマンスタイル(成年男子・少年男子)
9月23日(土) 午前10時から
9月24日(日) 午前9時45分から

入場方法

先着順
入場料無料/入場整理券なし

シャトルバス運行について

競技会場へは、シャトルバスを運行します。
運行区間: 伊集院駅から吹上浜公園体育館まで

お願い 写真撮影は競技のみ可能です。
(撮影可能エリアを限定)

競技中はフラッシュ撮影禁止となります。

※かがしま国体開催期間中の吹上浜公園の一般駐車場は、右図の場所になります。周辺は混雑することが予想されます。市民の皆さまにはご迷惑をおかけいたしますが、ご協力をよろしくお願いいたします。

※会場内で撮影した写真は、国体ホームページなどに掲載する場合があります。ご了承ください。



伊集院・日吉地域

ひまわり交通株式会社
電話：099-273-0123



有限会社 伊集院タクシー
電話：099-273-2105



有限会社 吉村タクシー
電話：099-273-2171



▲図3 伊集院地域、日吉地域のタクシー事業者



鹿児島交通株式会社
電話：099-259-2907



▲図4 鹿児島交通株のバス車両

日置市ではJRや路線バスの時刻表、コミュニティバス、乗合タクシーの情報を掲載した

「日置市公共交通マップ・総合時刻表」を作成！

そして、日置市内の路線バス・コミュニティバスを一手に担うバス事業者は鹿児島交通株式会社！(図4)
前述のとおり、紹介した交通事業者では、運転士を募集していただきますので、興味のある方は、ぜひご連絡ください。
日置市の公共交通を網羅した「日置市公共交通マップ・総合時刻表」を作成！



▲市ホームページ
二次元コード



▲図5 日置市公共交通マップ・総合時刻表

令和5年度から、乗合タクシーの運行を拡充しています。制度や乗り方など、地区公民

認知度向上に向け、行政出前講座も実施中！

「日置市公共交通マップ・総合時刻表(図5)」を作成し、市役所や各地域のスーパーなどに設置しています。ただし、発行後に減便・時刻変更などが行われている路線も複数ありますので、事前に市ホームページなどでご確認くださいをお勧めします。



【地域づくり課定住促進係】
099-248-9408

館、自治会などで行政出前講座を実施しています。皆さまお集りの際に、ぜひお声かけください！

新型コロナウイルス感染症の感染拡大が始まって3年が経過。
日常生活が戻り、日置市を訪れる人の数も回復傾向にあります。
これに伴い、公共交通機関の利用者が回復傾向にある中で、交通事業者は大きな問題に直面しています。それは「運転士不足」です。少子高齢化による働き手不足は日本全体の問題。交通事業者も同じ状況で、運転士が確保できず、バス路線の減便やタクシー事業者の営業時間短縮など、その影響は年々深刻さを増しています。そこで、今回は日置市の公共交通を支える事業者をご紹介します！
交通事業者と一緒に働ける方を大募集しています！



運転士確保が喫緊の課題

現在、多くの交通事業者が慢性的な運転士不足に悩まされており、事業者によっては定年退職の年齢を75歳に引き上げて、事業継続を図っている会社もあります。どの職種も少子高齢化の影響は顕著ですが、安全面を重要視される交通事業者では、特に高齢化が大きく影響しているように感じます。

知っていますか？市内の交通事業者

「運転士を確保するにはどうすればよいのか。まずは、交通事業者を知ってもらうことから始めてみよう！」ということから、日置市内を運行する交通事業者をご紹介します！

- 3) **まずは、本市の乗合タクシー事業を担っている各地域のタクシー事業者です！(図1、2、**



吹上地域

有限会社 湯の浦タクシー
電話：099-296-2088



▲図2 吹上地域のタクシー事業者

有限会社 内田タクシー
電話：099-296-2300



東市来地域

第一交通株式会社 串木野営業所
電話：0996-32-8010



▲図1 第一交通株式会社

Q 具体的な金額はどのくらいなの？

A 359,618円です。
(令和4年4月1日現在の平均給与月額より)

平均年齢・平均給料月額・平均給与月額の状況を国や県と比較してみました。市長などをはじめとする特別職給料・報酬や初任給なども一緒にお答えします。

平均年齢、平均給料月額、平均給与月額の状況

一般行政職			
区分	平均年齢	平均給料月額	平均給与月額
日置市	42.5歳	310,600円	359,618円
鹿児島県	43.8歳	312,700円	392,434円
国	42.7歳	323,711円	405,049円
類似団体	42.1歳	311,567円	369,566円

技能労務職

区分	平均年齢	平均給料月額	平均給与月額
日置市	53.3歳	325,800円	346,760円
うち学校主事	54.1歳	326,800円	348,338円
鹿児島県	55.9歳	318,300円	359,586円
国	51.1歳	286,570円	328,416円
類似団体	52.2歳	308,912円	333,353円

※「平均給料月額」とは、令和4年4月1日現在における職種ごとの職員の基本給の平均です。
 ※「平均給与月額」とは、給料月額とすべての手当を合計したものです。
 ※類似団体とは、人口規模、産業構造が市に似ている団体を単純併記したものです。

初任給の状況(令和4年4月1日現在)

区分	日置市	鹿児島県
一般行政職	大学卒	185,200円
	高校卒	154,600円

特別職の給料・報酬等の状況(令和4年4月1日現在)

区分	月額	期末手当
市長	689,600円	令和3年度支給割合 3.35月分 (15%加算措置あり)
副市長	657,000円	
教育長	632,000円	
議長	404,000円	
副議長	323,000円	
議員	299,000円	

Q 職員の手当にはどんなものがあるの？

A 退職手当・住居手当などがあります。

職員の手当には、「退職手当」、「期末手当・勤勉手当」、「扶養手当・住居手当・通勤手当」があります。詳細は各表をご覧ください。(令和4年4月1日現在)

退職手当

区分	日置市	国	
自己都合	勤続20年	19.6695月分	19.6695月分
	勤続25年	28.0395月分	28.0395月分
	勤続35年	39.7575月分	39.7575月分
	最高限度額	47.7090月分	47.7090月分
応募認定・定年	勤続20年	26.36550月分	24.586875月分
	勤続25年	33.27075月分	33.270750月分
	勤続35年	47.70900月分	47.709000月分
	最高限度額	47.70900月分	47.709000月分

期末手当・勤勉手当

区分	一人当たりの平均支給額(3年度)	令和3年度支給割合	
		期末手当	勤勉手当
日置市	1,544千円	2.55月分	1.90月分
鹿児島県	1,684千円	2.55月分	1.90月分

扶養手当・住居手当・通勤手当

区分	内容
扶養手当	・配偶者 月額6,500円 ・子 月額10,000円 ・父母等 月額6,500円 ※16歳から22歳までの子については、1人につき5,000円を加算
住居手当	借家・借間居住者(上限額28,000円) ・月額家賃が27,000円以下の場合 月額家賃-16,000円 ・月額家賃が27,000円を超える場合 (月額家賃-27,000円)×1/2+11,000円
通勤手当	2km以上に支給(上限額11,200円) 2km以上3km未満2,000円 以後1km毎に400円加算

市の職員について教えて！

Q 市の職員ってどれくらいいるの？

A 480人です。(令和4年4月1日現在)

市職員は大きく2つの部門(普通会計部門・公営企業等会計部門)に分かれ仕事をしています(表①)。また一般行政職の級別職員数は次のとおりです(表②)。(どちらの表も令和4年4月1日現在)

部門別職員数の状況(表①)

部門	職員数	
普通会計部門	議会	5人
	総務	89人
	税務	32人
	民生	42人
	衛生	32人
	農林水産	43人
	商工	8人
	土木	32人
	計	283人
	教育部門	70人
公営企業等会計部門	消防部門	81人
	小計	434人
	水道	15人
	下水道	5人
	その他	26人
小計	46人	
合計	480人	

一般行政職の級別職員数の状況(表②)

区分	1級	2級	3級	4級
標準的な職務内容	主事補(技師補)主事(技師)	主任	主査	係長主幹
職員数	49人	23人	62人	71人
	5級	6級	7級	計
課長補佐 参事	課長 総括監	部長 支所長		
職員数	60人	19人	8人	292人

市民一人一人が快適な生活を送れるように市の職員があらゆる分野の仕事に携わり、住みよいまちづくりの実現に向けて働いています。「市の職員数はどれくらい？」「給与はどのくらいなのかな？」「市民の皆さまのそんな疑問にお答えさせていただきます。」

教えて！ 市職員の給与・職員のこと

Q & A

市の職員の給与についていろいろ教えて！

Q 年間どれくらい支払われているの？

A 40億8,961万円です。
(令和3年度普通会計決算より)

職員には、市長や市議会議員などの「特別職」の職員と、市庁舎や支所などで働く「一般職」(消防職を含む)がいます。現在これらの職員に支払われている人件費(給料や報酬)などの総額は、令和3年度普通会計決算で40億8,961万円です。令和3年度普通会計決算における人件費の割合は、歳出額に対して13.16%を占めています。

職員給与費の状況(令和3年度普通会計決算)

職員数(A)	給与				一人当たり給与費(B/A)
	給料	職員手当	期末・勤勉手当	計(B)	
423人	1,580,856千円	258,427千円	632,560千円	2,471,843千円	5,844千円

※職員手当には退職手当を含めない。
 ※職員数は令和3年4月1日現在です。

Q 他の自治体と比べるとどうなの？

A ラスパイレス指数96.6です。
(令和4年4月1日現在)

よく給与水準比較の対象指数として使われるラスパイレス指数を近隣市と比較しました。

ラスパイレス指数の状況

団体名	指数	団体名	指数	団体名	指数
日置市	96.6	類似団体	97.6	鹿児島市	99.7
薩摩川内市	97.4	南さつま市	95.6	いちき串木野市	95.8

※「ラスパイレス指数」とは、国家公務員の給与水準を100として比較した指数です。



「パートナーシップ宣誓制度」の考え方が決まりました!

日置市では、一人一人が人権を尊重し、多様性を認め合い、生涯にわたって生きがいをもって安心して暮らせるまちの実現を図るため、「日置市パートナーシップ宣誓制度」の導入を検討しています。制度について、パブリックコメント手続きや男女共同参画審議会のご意見を踏まえ、日置市パートナーシップ宣誓制度の考え方が決まりました。これに基づき要綱を定め、令和5年10月運用開始を目指してまいります。

概要

パートナーシップ宣誓制度は、一方または双方が性的マイノリティである2人がお互いを人生のパートナーとし、日常生活において相互に協力し合うことを市長に宣誓し、市長が宣誓の事実を認めるとともに、パートナーシップ宣誓書受領証などを交付するものです。

この制度に法的な効力はありませんが、性的マイノリティのかたがたの抱えている生きづらさや不安が少しでも解消されるとともに、性的マイノリティのかたがたに対する社会の理解の促進につながることを目指すものです。



〇日置市パートナーシップ宣誓制度に関する考え方はこちら



〇パブリックコメント手続き公表結果はこちら



こんなことができます!マイナンバーカード

No.8

マイナンバーカード・JOURNAL



住民票などの証明書は、マイナンバーカードを利用してコンビニで取得すると100円お得!

市役所窓口で取得すると300円

暗証番号(4桁の数字)が必要だよ!



24

24

コンビニで取得するとお得な証明書	ご利用時間
住民票謄抄本	6:30~23:00 土日祝日もOK*
印鑑登録証明書(印鑑登録をしている方)	
所得証明書、課税証明書、所得課税証明書(個人分)	9:00~17:00 平日のみ利用*
戸籍の附票謄抄本(日置市に本籍地がある方)	

*ただし、メンテナンスなどによる臨時休止時は利用できません。

お問い合わせ先

本庁市民生活課市民係 TEL 099-248-9414
日吉支所地域振興課市民係 TEL 099-292-2113

東市来支所地域振興課市民係 TEL 099-274-2113
吹上支所地域振興課市民係 TEL 099-296-2113

これであなたも日置通!

まちの話題

他の話題もこちらからご覧いただけます!



7月
8・9日

未来へつなごう白砂青松

吹上浜クリーン作戦



▲吹上地域の入来浜の様子

日本三大砂丘の一つである「吹上浜」のクリーン作戦が7月8日に東市来地域で、7月9日に日吉地域と吹上地域で、朝7時から実施されました。海岸には7月初めの大雨の影響もあり、多くの漂着物などが流れ着いていましたが、市民の皆さまや地元企業のかたがたなど多数の参加者のもと、懸命な清掃作業が行われ、とてもきれいな海岸となりました。

ご協力いただきました皆さま、本当にありがとうございました。

6月
22日

守ろう!ウミガメの命と美しい自然

伊作小学校かめさん祭り開催



▲元気にウミガメ保護をPRの様子

伊作小学校で、「かめさん祭り」が開催されました。この祭りは、ウミガメを通して、生き物や自然環境を大切にしようとする心を育むことを目的としています。

全学年の児童が参加し、学年ごとに作った大うちわや横断幕を手に、「ウミガメを守ろう!」「海をきれいにしよう!」と声をあげながら学校周辺を練り歩きました。

4年生の後藤咲心さん、坂口夏音さんは、「ごみを海に捨てず、ちゃんとゴミ箱に捨ててほしい。ウミガメが平和に生活できるように伝えていきたい」と真剣な表情で話してくれました。

7月
13日

大きくなって帰ってきてね!

マダイの稚魚放流



▲揺れにも負けず楽しく放流できました!

伊作田小学校と鶴丸小学校の児童が江口漁港で稚魚放流を行いました。この事業は県が「豊かな海づくりパイロット事業」の一環として毎年開催しています。児童は揺れる船に苦戦しながらも、笑顔でマダイの稚魚約11,500尾を海に放流。伊作田小学校5年生の中森大晴さんは「船に乗るのが初めてで、わくわくした。大きくなった鯛とまた会いたい。」と笑顔で話しました。

7月
4日

立ち直りを支える地域のチカラ

社会を明るくする運動



▲明るい地域社会を目指して活動する皆さん

7月1日から31日までは「第73回社会を明るくする運動」の強調月間。この運動は、すべての国民が犯罪や非行の防止、罪を犯した人たちの更生について理解を深め、犯罪や非行のない明るい地域社会を築こうと取り組まれるものです。

強調月間に合わせて7月4日、日置市吹上町更生保護女性会と日置市保護司会の会員が吹上支所で出発式を行った後、マイクロバスで町内を回りながら広報活動を展開し、運動への理解と協力を訴えました。



日置市立 伊集院北小学校

創立 66年

校訓 望み大きく うるわしく たくましく

生徒数115人 教職員数19人
学級数9 (その内特別支援学級3)

伊集院北小学校区は鹿児島市に隣接し、国道3号線が校区のほぼ中央を通ることから、車の往来が非常に多い地域ですが、もともとは農村地帯だったため、自然においても利便性においても恵まれた環境にあります。

本校は、「あいさつ日本一」を目指しており、各学年の「あいさつリーダー」を中心に登下校や集会時に元



▲ 1の日運動

気よくあいさつを交わしています。保護者のかたがたも子どもたちのために、毎月1日の朝にはそれぞれの地域で「1の日運動（あいさつ運動）」を行っており、それぞれの月のスタートを地域一帯となって気持ちよく迎えています。

また、自分の考えや気持ちを適切に表現することができるよう、読書活動にも力を入れています。活動の一環として、地域の読

み聞かせグループ「いちょうの木」の皆さんが、毎月、朝の活動で読み聞かせをしてくださり、子どもたちはこの日が来るのを心待ちにしています。なお、2学期には高学年を対象に、ビブリオバトルも予定しています。この学習を通して、一人でも多くの児童が気軽に読書を楽しめるような環境づくりにも取り組んでいます。



▲ 「いちょうの木」読み聞かせ

多彩に暮らす、オール日置で脱炭素!



日置市は、2050年までに温室効果ガスの排出を実質ゼロを目指す、ゼロカーボンシティに挑戦します。

Q 日置市の脱炭素の取り組み についての出前講座はありますか?



日置市行政出前講座

No.14 脱炭素の取り組みについて

未来の子どもたちのため、私たち一人一人の取り組みなどについて、皆さんと一緒に考えていきましょう。

すでに、3つの出前講座を開催♪

- 5月2日(火)日吉地域女性連絡協議会 (23人)
- 6月23日(金)野首地区公民館女性教室 (20人)
- 6月27日(火)和田地区公民館女性教室 (10人)

A あります! ぜひ!日置市のホームページで詳細をご確認ください

「日置市 行政出前講座」で検索いただくか、右の二次元コードからアクセス♪

【お問い合わせ先】 本庁企画課ゼロカーボン推進係 TEL099-248-9403



高齢者介護手当をご利用ください!

寝たきり高齢者の介護者に対し、手当を支給することにより、その労をねぎらうとともに、寝たきり高齢者の福祉の増進や親族の扶養意識を高めることを目的としています。

サービスを受けられる方

在宅で寝たきり高齢者を介護している介護者の方です。

●寝たきり高齢者とは

市に3カ月以上住所を有し、在宅において常時介護が必要な65歳以上で、要介護4以上の方です。

●介護者とは

市に3カ月以上住所を有し、寝たきりの高齢者と生計を一つにし、かつ寝たきり高齢者を介護しているもの指す。

支給要件

寝たきり高齢者を3カ月以上介護している場合に支給対象となります。ただし、寝たきり高齢者が特別障害者手当を受給している場合は支給対象になりません。

また、在宅していなかった期間が、15日以上あった場合、その月は支給対象になりません。

手当の支給

申請した月から支給対象になり、月額1万円、毎年10月と4月に支給します。



【お問い合わせ先】

本庁福祉課長寿福祉係 TEL 099-248-9419 または各支所地域振興課福祉係

福祉課
長寿福祉係
からのお知らせ



STOP! 滞納



県下一斉国保滞納整理強化月間

国保税は、国保制度を支え、医療費に支払われる大切な財源です。毎年、8月と12月が「県下一斉国保滞納整理強化月間」として、県内すべての市町村が納税意識を高め、収納率の向上を図る取り組みを行っています。

1 日置市では次のことに取り組みます

- (1) 文書などによる催告、納税相談の強化
- (2) 財産調査の強化
- (3) 納期内納付、口座振替の推進
- (4) 差し押さえの強化

2 国民健康保険の資格について

国民健康保険への加入や脱退は、市役所での手続きが必要です。社会保険の加入や脱退の手続きをしても、自動的に切り替わりませんので、必ず手続きをしてください。

届出が遅れますと、さかのぼって国保税が課税され、まとめて支払うことになったり、社会保険料と国保税を二重に支払うことになったりしますので、ご注意ください。

【お問い合わせ先】 本庁税務課管理収納係 TEL 099-248-9412

県下一斉国保滞納整理強化月間

税務課
管理収納係
からのお知らせ



医療費適正化プロジェクト

Hioki100 情報

～人生100年時代のために100のアクションを起こそう～

・アクション 01 医療費の現状を知ろう！

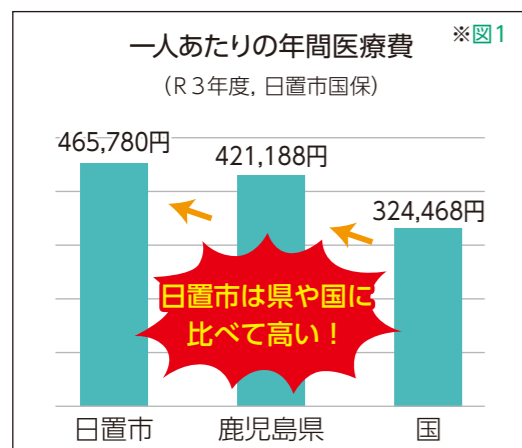

出典：国保情報データベースシステム

日置市の医療費は、例年、国や鹿児島県と比較して高い傾向になっています。(※図1) 今後も医療費が伸び続ければ、市民一人一人の負担が増えることとなります。



特定健診を受けていない人は、受けている人に比べて約3倍医療費がかかっています。(※図2) 健診を受けることで、生活習慣病医療費の負担を減らすことにつながります。



特定健診って、国民健康保険に加入している人が受けるものなの？

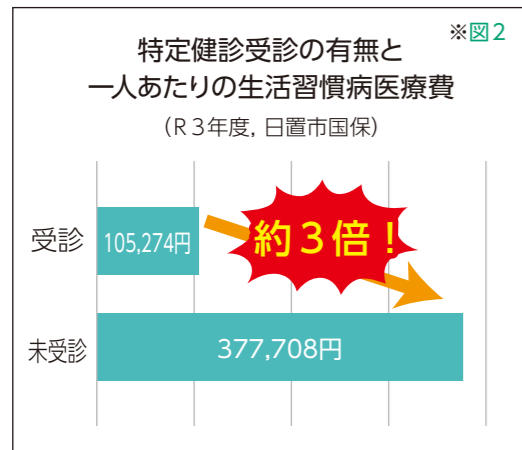

出典：国保情報データベースシステム

いえいえ！社会保険などに加入しているかたがたも同じ制度があり、各医療保険者が実施主体となっています。「職場健診」、「生活習慣病予防健診」など、さまざまな名称で呼ばれているんです。詳細については、各保険者にお問い合わせください。



さっそく問い合わせせて、健診を受けてみよう！

・アクション 02 特定健診を受けよう！



自分の健康状態を把握できる

病気を早期に見つけられる

健診結果を踏まえた保健指導が受けられる



〈健診カレンダー〉

※その他、各種健(検)診についての詳細は、健診カレンダー(二次元コードでも読み取り可)をご確認いただくか、下記までお問い合わせください。

お問い合わせ先 本庁健康保険課国民健康保険係 TEL 099-248-9421

Column

#17

「吹上浜を歩きながら、日置の未来に思いを馳せる」

市長コラム



日置市長 永山 由高

鹿児島県は日本で最も多くウミガメの上陸する県です。そして我が日置市にも、毎年ウミガメが産卵のために上陸します。吹上浜に面する各地域にはそれぞれウミガメ保全のグループが存在し、毎年5月から8月にかけてウミガメパトロールを実施していただいております。

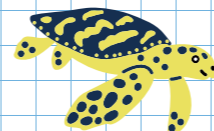

今年の夏、私も日吉地域の皆さんのウミガメパトロールに同席させていただきました。集合時間は午後8時。この日は商工会日吉支所前に集まり、それぞれパトロールを行うルートを確認し、懐中電灯を受け取ります。そこから各分担のパトロール地点に車で向かい、2名1組となって海沿いを歩きます。ウミガメの足跡を注視しながら、ゆっくりと海岸線を1時間ほど歩きました。2日間参加させていただき、1日目はウミガメを見ることはできませんでしたが、足跡は1つ、見つけることができました(足跡は上陸数として記録に残ります)。



！ 森林の立木を伐採するときは届け出が必要です

- ① 立木を伐採するときは、事前に「伐採及び伐採後の造林の届出」
- ② 伐採が完了したときは「伐採に係る森林の状況報告」
- ③ 造林が完了したときは「伐採後の造林に係る森林の状況報告」を提出することが森林法で義務づけられています。



提出の時期

- 「伐採及び伐採後の造林の届出」…(伐採を始める90日から30日前まで)
- 「伐採に係る森林の状況報告」…(伐採を完了した日から30日以内)
- 「伐採後の造林に係る森林の状況報告」…(造林を完了した日から30日以内)

提出しないと…

- 「伐採及び伐採後の造林の届出」…100万円以下の罰金(森林法第208条)
- 「伐採後の造林に係る森林の状況報告」…30万円以下の罰金(森林法第210条)

※ 伐採届の様式は、日置市のホームページに掲載されております。➡



お問い合わせ先 本庁農林水産課林務水産係 TEL 099-273-8870

日置市環境だより

～環境負荷の少ない暮らしを実践し、循環型社会を構築する～



持続可能な世界を実現するための17の目標

生ごみ回収量増加と排出量全体の減少

平成24年度から開始しました生ごみ回収事業は、市民の皆さまのご理解、ご協力のもと、令和4年度は14,319世帯が事業に参加し、約1,074 tの生ごみが回収されリサイクルされました（図1）。

これは、市民の約3分の2の皆さまが生ごみ回収事業に参加している計算になります。

また、1,074 tの生ごみを焼却処分しないことにより、367 tのCO₂発生抑制の効果があります。

平成24年度からの生ごみ回収量の合計は、約6,534 tですから、実に2,000 t以上のCO₂を発生抑制したことになります。

これは、日置市が他の町に誇れる素晴らしい数字です。

それでは、次はごみの排出量の推移を見ましょう（図2）。

平成26年度をピークに、生ごみ回収が増え始めた平成27年度から年々減少傾向にあります。

令和4年度には、平成21年度を下回る水準まで減少しています。生ごみを分別回収することにより、其他のごみの分別意識も高まったことによる、全体量の減少ではないかと思われます。

今後は、生ごみが多く回収できたということに満足せず、食品ロス問題についても考える機会を増やしなが、地球環境にやさしい循環型社会の形成を一緒に目指していきましょう。

図1 生ごみ回収量と参加世帯数



図2 ごみの総排出量 (t)



日置市文化協会

うたごしよみ

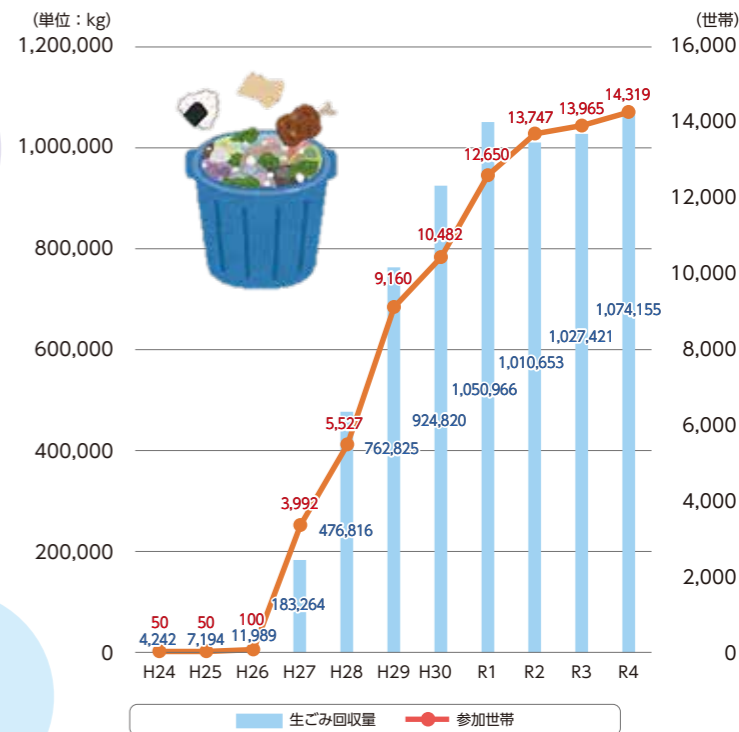
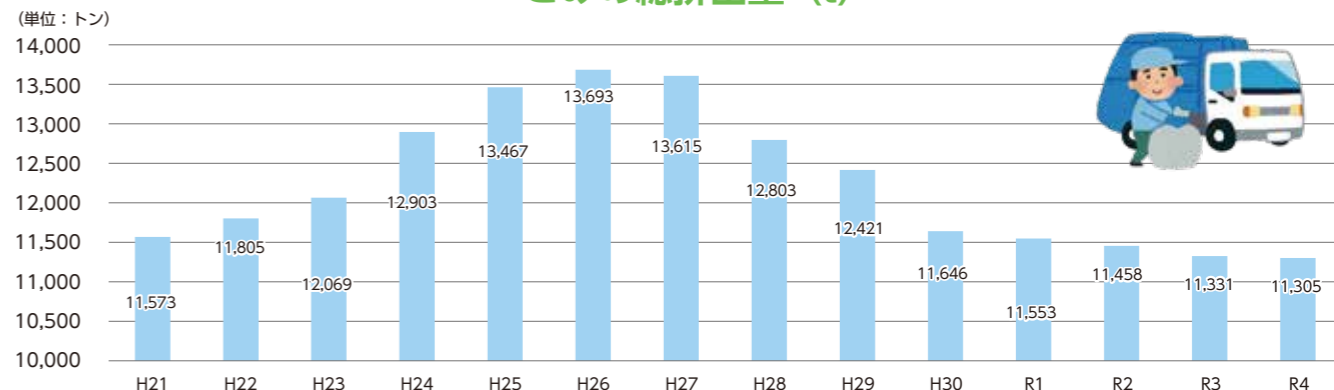
短歌 俳句 さつま狂句

(氏名敬称略)

短歌

日吉短歌会

草払い溝あげくれし帰りたる
子に合掌涙いで来る 谷川サダ

空おおう薄墨の雲隠れつつ
出でつつ朝の弦月渡る 堀苑美代子

露天風呂真昼の空を見上げれば
絵心そそる白き雲あり 黒葛恵子

しきなみ短歌会

亡き母は優しく笑顔絶やさぬと
聞こえてくるは教えのごとく 富奥明美

賄いに舌つづみしてふと思ふ
大事に食べた給食のパン 西園彩花

俳句

日吉町俳句会

ポトポトと小雨降る音梅雨の音か
大迫一弘

草取りが日課となりし楽しくも
米丸節子

荒れ地立つ我と草との知恵比べ
川畑秀子

東市来奴草句会

夏夕焼インスタ映えは孫仕込み
大塚美代子

伊集院俳句会

副業が本業まさる蝮捕
大塚みよ子

店先で客招き鳴く燕の子
中山のり子

花南瓜八つ私の誕生日
小浜十四子

さつま狂句

吹上さざなみ会

独い住め毎日テレビい相槌を打つ
池畑ミホ

爺の小言れじゃつどじゃつどち相槌を打つ
松清奏華

横ご爺が相槌を打つ時か救急車
池上歌子

ゆすいん・どんこ会

夏祭い参道でな美事で児童ん燈籠
三窪もつ米

盆踊い精霊様同伴で飲ん明けつ
門松ひとつ葉

他県せおろがドンタキ帰い博多青年
種子島ぼい

飯牟礼狂句会

銭な無て見栄が買わせた高級か車
馬場茶恋児

身の丈い似合わん暮らし見栄ん借金
益満大拘

参親日若け娘い混じつ見栄ば張つ
東中清流

お知らせ版

※市役所各課の電話番号は全て直通になっています。お掛け間違いのないようお気を付けてください。

全国一斉「こどもの人権相談」強化週間について

学校における「いじめ」や家庭内における児童虐待などの事案は、依然として数多く発生していることから、これらの子どもをめぐるさまざまな人権問題の解決を図るための人権相談活動を強化することを目的として、左記のとおり専用相談電話「こどもの人権相談強化週間」を実施します。

相談内容は、いじめ、体罰、虐待など内容は問いません。また、相談には法務局職員または人権擁護委員が応じ、秘密は厳守されます。
実施機関 鹿児島県方法務局・鹿児島県人権擁護委員連合会

広報 ひおき

実施日時

期間 8月23日(水)から8月29日(火)まで
時間 平日 午前8時30分～午後7時まで
土・日曜日 午前10時～午後5時まで

お問い合わせ先

こどもの人権110番
☎0120-0007-1100
フリーダイヤル・全国共通・無料)
鹿児島県方法務局人権擁護課
☎099-259-0684

テレビの視聴について

携帯電話の新しい電波が地上デジタル放送に近い周波数を利用するため、テレビアンテナ設備などに影響がでる場合があります。
電波発射予定日以降にテレビ映像に影響がでた際は、コールセンターへご連絡をお願いします。
携帯電話の新しい電波による影響の場合は、一般社団法人700MHz(メガヘルツ)利用推進協会が無償で回復作業を行います。

試験電波発射予定日

8月17日(休)

影響が考えられる地域

日置市内一部の地域(東市来・日吉地域を除く)

お問い合わせ先

700MHz(メガヘルツ)テレビ受信障害対策コールセンター

受付時間

午前9時～午後10時(土日祝日を含む)
☎0120-700-012
※右記番号でつながらない場合 ☎050-3786-0700(有料)

こころの健康相談について

こころの健康について、医師による相談会を開催します。
対象は、うつ病や気分障害がないなどのこころの健康でお悩みのご本人やご家族の方です。
相談会は予約制で行いますので、ご希望の方は事前にお問い合わせください。
主治医がいらっしゃる方の相談はお受けできない場合があります。
※相談内容および個人情報については、固く守られます。また、原則として医師による相談会には保健師が同席します。

日時

9月7日(休)

日時

午前10時から正午まで
午後2時から午後4時まで

場所

吹上中央公民館(午後の部) 日置市中央公民館

相談時間

1組当たり1時間

予約先・お問い合わせ先

☎099-246-8561

本庁健康保険課健康づくり係

☎099-248-9421

日置おもちゃ病院の出張開院について

日置おもちゃ病院では、物の大切さとリサイクルの習慣を広める活動として、毎月第2日曜日に市中央公民館にて無償(材料代は別途必要)でおもちゃの修理を行っています。9月は日吉地域で出張開催します。また、当日は子育てサロン夏祭りと同時間開催になりますので、ぜひご来院ください。

日時

9月3日(日) 午前10時から午前11時30分まで

場所

日置市日吉町日置493番地・旧日吉小学校跡

お問い合わせ先

日置市社会福祉協議会
☎099-246-8561

地区公民館支援員の募集について

募集人数 若干名
応募要件 ①地域や団体での地域づくり(集落支援員)活動に意欲があり、自治会活動や子ども会、PTA活動などの経験がある方 ②パソコンで文書などを作成できる方
業務内容 地区公民館活動(行事や

各種会議)の企画・支援、地区振興計画づくりや事業実施の調整・支援、貸館業務管理、地域自治の業務、生涯学習の企画・支援、地区住民との連携など

勤務

月17日 午前8時30分から午後5時までのうち7.5時間(地区の行事などにより土、日、祝日、夜間勤務あり)

雇用期間

令和5年10月1日から令和6年3月31日まで(勤務実績などにより年度単位更新有り)

報酬など

時間額1286円(社保・厚生・雇保などあり)

提出書類

①会計年度任用職員等登録申込書1部(写真添付)

②作文(テーマ「私の住みたい地域」)

400字詰原稿用紙1～2枚)

選考方法

書類審査、面接

提出期限

9月15日(金)必着

お問い合わせ先

本庁地域づくり課地域づくり係
☎099-248-9408

特定小型原動機付自転車(電動キックボードなど)について

7月1日から、一定の要件を満たす電動キックボードなどは、特定小型原動機付自転車として、新たな交通ルールが適用されます。
特定小型原動機付自転車をこれから

所有する方・所有している方へ

特定小型原動機付自転車の所有者は、市町村へのナンバープレートの交付申請を行い、所有する特定小型原動機付自転車の見えやすいところにナンバープレートを取り付ける必要があります。
令和6年4月1日以降、毎年4月1日時点で特定小型原動機付自転車を所有している方は軽自動車税種別割を納付する必要があります。特定小型原動機付自転車にかかる軽自動車税種別割の標準税率は2000円です。

詳細はホームページ

をご確認ください。

申請先・お問い合わせ先

本庁税務課市民税係
☎099-248-9412

令和6年度(令和5年分)申告からの主な税制改正(森林環境税)について

森林環境税 令和6年度から国内に住所を有する個人に対して課税される国税です。

市区町村において、個人住民税均等割と併せて1人年額1000円が賦課徴収されます。

その税収の全額が、国によって森林環境譲与税として都道府県・市区

町村へ譲与されます。

町村へ譲与されます。

森林環境譲与税 森林環境税および

基本理念に基づき実施する防災のための施策に要する費用の財源を確保するため、平成26年度から令和5年度まで個人住民税・県民税の均等割額に1000円(市民税500円・県民税500円)が賦課徴収されて

《令和5年度まで》

市民税(均等割額) 3500円
県民税(均等割額) 2000円
合計 5500円

《令和6年度以降》

市民税(均等割額) 3000円
県民税(均等割額) 1500円
森林環境税(国税) 1000円
合計 5500円

令和6年度からの均等割額について

東日本大震災復興基本法に定める基本理念に基づき実施する防災のための施策に要する費用の財源を確保するため、平成26年度から令和5年度まで個人住民税・県民税の均等割額に1000円(市民税500円・県民税500円)が賦課徴収されて

この臨時的措置が終了し、令和6年度より新たに森林環境税が導入されます。

《令和5年度まで》

市民税(均等割額) 3500円
県民税(均等割額) 2000円
合計 5500円

《令和6年度以降》

市民税(均等割額) 3000円
県民税(均等割額) 1500円
森林環境税(国税) 1000円
合計 5500円

森林環境譲与税(国税)

1000円
合計 5500円

お問い合わせ先

本庁税務課市民税係
☎099-248-9412

年金相談について

鹿児島北年金事務所の専門相談員が年金を受け取る手続きや仕組み、保険料など、年金についてのご相談、各種申請受付を行います。本人確認のために公的機関発行の顔写真付き証明と年金手帳などの関係書類を持参ください。

※事前の予約が必要です。

日時

9月20日(水)午前9時30分から午後3時30分

場所

日吉支所2階大会議室

予約先・お問い合わせ先

日吉支所地域振興課市民係
☎099-292-2113

または本庁市民生活課年金係および各支所地域振興課市民係

☎099-248-9421

☎099-248-9421

夏休み特集 日置の夏はまだまだ暑い!

《江口浜海浜公園海水浴場》 SUPPやカヌー、サーフボードの貸し出しなど、アクティビティエリアも充実! スタッフによるレクチャーもある... 子供から大人まで初心者でも安心して体験できます。また、海岸に沈む夕日も絶景です。夕方の落ち着いたひとときを過ごすのもGOOD!

期間 8月31日(木)まで
時間 午前10時から午後5時まで (公園は午後6時閉鎖)

設備 トイレ、コインシャワー、コインロッカー
駐車場 あり

料金 入場無料(アクティビティは20分300円~500円)

お問い合わせ先 江口浜海浜公園海水浴場管理棟
099-274-9088

《国民宿舎吹上砂丘荘》
2023 SUMMER BEER GARDEN

おいしい料理とビール、焼酎、ソフトドリンク飲み放題で、暑い夏を乗り切りましょう! 家族、友人、仕事仲間と一緒にぜひお越しください。
期間 8月31日(木)まで

料金 大人4400円、ハンドルキーパー・未成年3600円、宿泊プラン1万1000円

お問い合わせ先 国民宿舎吹上砂丘荘
0120-296-233

《美山陶遊館「陶芸体験」》
ろくろ、手ひねり、絵付け、薩摩ボタン絵付けの4種類から選ぶ薩摩焼の陶芸体験。

講師が丁寧にアドバイスします。で、お子さまや初心者の方も、楽しく陶芸ができます。想い出の薩摩焼を作りにぜひお越しください。
営業時間 午前8時30分から午後5時まで

休館日 毎週月曜日
料金/所要時間 ろくろ3270円(約45分)、手ひねり2400円(約2時間)、絵付け2400円(約1時間)、薩摩ボタン絵付け3300円(約1時間)

お問い合わせ先 美山陶遊館
099-274-5778

ほのぼの語る会について

この会は、ご家族を介護されている方や介護に関心のある方が集まって、情報交換や介護のコツなどを学

ら退職金を支払うという、いわば業界全体での退職金制度です。
電子申請方式の活用で、手続きが便利になっております。

特徴
○国の制度なので安全、確実、申込手続は簡単です。

○経営事項審査で加点評価の対象となります。
○掛金の一部を国が助成します。

○掛金は事業主負担となりますが、法人は損金、個人では必要経費として扱われ、税法上全額非課税となります。
○掛金は、インターネットを利用した電子申請での納付も可能です。

○事業主が変わっても退職金は企業間を通算して計算されます。

電子申請方式で共済証紙にかかる事務負担が軽減します。

○金融機関での共済証紙の購入が不要となり、社内のパソコンで退職金ポイントを購入できます。

○共済証紙の共済手帳への貼付、消印や下請への交付、確認が不要となり、購入した退職金ポイントから自社や下請の被共済者に掛金として充当されます。

○退職金ポイント購入額や掛金充当額などがサイト上で自動管理される

びあつ場です。
今回は、ご家族を介護されていた方から、実際の体験談なども含めた話を伺いますので、お気軽にご参加ください。また、この会は、高齢者元気度アップポイント事業の対象となりますので、介護予防ボランティア手帳をお持ちの方は、ご持参ください。

日時 9月8日(金)
午後1時30分から午後3時まで

場所 東市来保健センター
対象者 ご家族を介護されている方や介護に関心のある方など

内容 認知症介護者の話および交流会

お問い合わせ先 本庁地域包括支援センター
099-248-9423

市総合防災訓練について

市では、地震・津波・洪水・がけ崩れなどの災害発生に際し、防災関係機関と協力して、市総合防災訓練を実施します。皆さま、ぜひご観覧ください。

また、会場周辺にお住まいの方には、ヘリコプターの音が大きく響くことがあります。ご理解、ご協力をよろしくお願いいたします。

期間 全10回(22時間コース)
9月12日(火)~10月29日(日)
時間 午後7時から午後9時まで
(10月29日は午後1時から午後5時まで)

場所 日置市商工会伊集院本所
内容 事業を開始するための心構えやビジネスプラン(事業計画)策定研修、経理・税務の基礎知識など、実際の創業に役立つ講座を開催します。

参加費 無料
定員 30人(先着順)
申込期限 9月1日(金)
申込方法などの詳細につきましては、次にお問い合わせください。

お問い合わせ先 日置市商工会日吉支所(担当部署)
099-292-3130

日置市商工会伊集院本所
099-272-2222

日置市中央公民館講座3
9月26日(火)

吹上中央公民館2階大会議室
時間 午後1時から午後4時まで

相談内容 相談、後見、公正証書、鹿児島県行政書士会日置支部会員

行政書士による無料相談会について

行政書士による無料相談会
日時 10月5日(木)
午後1時から午後4時まで
場所 本庁3階第1委員会室
相談内容 無料
その他 相談時間は1人当たり30分です。事前予約のあった方を優先します。
予約先・お問い合わせ先 鹿児島県司法書士会事務局
099-248-8270

日時 8月27日(日)
午前8時15分から午前10時15分まで
※各種気象警報が発表され、その対策が必要となった場合には、訓練を中止することがあります。

場所 日吉運動公園グラウンド
およびその周辺

内容 避難訓練、避難所運営訓練、救出救急訓練、被害状況調査訓練、消火訓練、応急復旧訓練、災害ボランティアセンター設置・運用訓練など

その他 ①市全域に防災行政無線による訓練放送を行います。
②日吉地域については消防車両広報を行います。

お問い合わせ先 本庁総務課防災係
099-248-9401

知っていますか? 建退共制度

建退共制度は、中小企業退職金共済法に基づき建設現場労働者の福祉の増進と建設業を営む中小企業の振興を目的として設立された退職金制度です。

この制度は、事業主のかたがたが、労働者の働いた日数に応じて掛金となる共済証紙または退職金ポイントを積み立て、その労働者が建設業界で働くことをやめたときに建退共が

離婚、その他生活相談
※相談内容によっては、行政書士の業務範囲により相談が制限される場合があります。
相談料 無料
その他 相談時間は1人当たり30分です。事前予約のあった方を優先します。
予約先 種子島行政書士事務所
099-272-2405

お問い合わせ先 行政書士岩井田健太郎事務所
099-271-92119

司法書士による登記・法律相談所について
日時 10月5日(木)
午後1時から午後4時まで

場所 本庁3階第1委員会室
相談内容 鹿児島県司法書士会鹿児島支部会員
※相談内容によっては、司法書士の業務範囲により相談が制限される場合があります。

相談料 無料
その他 相談時間は1人当たり30分です。事前予約のあった方を優先します。
予約先 鹿児島県司法書士会事務局
099-248-8270

相談内容 相談、後見、多重債務

相談内容 不動産登記全般(権利関係)、民事一般、後見、多重債務

相談内容 相談、後見、公正証書、鹿児島県行政書士会日置支部会員

相談内容 相談、後見、公正証書、鹿児島県行政書士会日置支部会員

相談内容 相談、後見、公正証書、鹿児島県行政書士会日置支部会員

お手数ですが
63円切手
お貼りください

8 9 9 - 2 5 9 2

◎ご氏名
フリガナ _____

年齢 / 歳 _____

◎ペンネーム _____

※記入がない場合、イニシャルで掲載します。

◎ご住所 □□□□□□□□

電話 () - _____

日置市役所
総務課広報戦略係 行
(No.220 / 2023.8月号)

ヨコエ 掲示板

読者の声

～日置市お便り板～

このコーナーは読者の皆さんからの生の声をご紹介します。本紙への感想、皆さんの日置市での出来事など、たくさんのお声を聞かせてください。

◎今月のお題

「お盆」

「お盆」がやってきますね。皆さんはどんなお盆休みを過ごされるのでしょうか。今月は「お盆」についてのお話をお待ちしています。お便りを掲載させていただいた方に、吹上砂丘荘の「カレーランチビュッフェ招待券」をプレゼント。応募締切りは8月21日(月)当日消印有効です。お便りをお待ちしています。

↑点線に沿って切り取ってください。(官製ハガキでも可)

お便りありがとうございます!

今月のお題

～先月のお題は「海」でした～

若い頃、職場の仲間と別なグループの仲間と甬島にキャンプに行きました。青く澄んだきれいな海で大きな浮き輪につかまってルンルン! その時大きな波がきて浮き輪からツルンと離れ、足も届かないところでパニックに。その時近くにいた男性が浮輪につかまらせてくれて無事に生還…。あれから50年…。幸か不幸か? その時の男性が今も私のそばにいます。助け、助けられながら毎日を生きています。(バーバク 日吉町 70歳代)

あま～いお話! ありがとうございます!! なんという運命でしょうか。その日、その時、その場所に2人がいないと成立しなかったと思うと感慨深いですね。未永く互いに助け合い、愛しみながらお過ごしください! 急に甬島に行きたくなりました…。

先日、久々に主人と2人きりのお休みだったので、江口浜へキス釣りに行きました。久しぶりにゆっくり夫婦で釣りを楽しみ、小ぶりではありましたが、数匹釣ることが出来ました! 2人で汗をかき日焼けをしながらでしたが、気持ちのいい時間を過ごすことが出来ました。身近に海があって幸せだなと改めて感じた時間でした。(うどん大好きおばさん 伊集院町 30歳代)

良い時間を過ごせましたね。私も身近に海があることが本当に幸せなことだと感じています。私も小さいころからこれまで、家族と吹上浜でキス釣りや潮干狩り、海水浴をしています。日置市の皆さんにとっては「あたりまえ」の存在の吹上浜ですが、家族や大切な人たちとの大切な時間をくれるこの「日置の宝」を、大切に次の世代につないでいきたいですね。

フリートーク

～日置市のこと、身近な話題などなんでもお聞かせください～

久しぶりに県外の友人が遊びに来るよと連絡があり、何か美味しいものはないかといういろいろ考え、鹿児島には銘菓かるかんがあるじゃないかとひらめきました。来鹿した友人に「かるかん」おいしいから食べてと言ったら「え! カルカンたべるの?」と驚かれ、訳を聞いたら「猫まっしぐらのカルカン」と勘違いしていたとのこと。二人で大笑いしておいしくいただきました。鹿児島で「かるかん」は当たり前のお菓子なので友人に言われるまで気づきませんでした。(メイリン 伊集院町 60歳代)

「銘菓かるかん」おいしいですね。山芋がたくさん採れる鹿児島だからこそ作れるお菓子なのかもしれないですね。私も幼いころから大好きなお菓子です。話は変わりますが、猫や犬などの動物のエサですが、味見は人間がやっているそうですよ…。ちょっと猫のカルカンの味が気になっています…

戦後78年、もうすぐ終戦記念日です。先日知覧の特攻会館へ行きました。何回行っても心の痛む場所です。戦死した方の妻やご両親の気持ちを考えるといたたまりません。突撃するときはお母さんお父さんと叫んで行ったに違いありません。私は戦争の恐ろしさは知りませんが、貧乏の哀しさは嫌というほど味わいました。争いというのは欲からはじまるのだと思います。人の物を奪うのではなく、与える、分け合う、助け合う気持ちであれば皆が仲良くできるのだと思います。(H.I 伊集院町 70歳代)

人間の本当に戦わないといけないものは「もっと良いものを」「もっと良い生活を」と求める心なのだと思います。豊かな日本人の「幸福度」が他国と比較して決して高くない理由はここにあるのではないのでしょうか。欲が人類を進化させた一方で忘れていた大切なもの。考えていかなければ!

※本庁、各支所に読者の声応募BOXも設置してあります。応募BOXの場合は切手もいりませんのでぜひご利用ください!!



図書館へようこそ!

Go to Libraries



おすすめ本紹介

今月のイチ押し!!
東市来図書館
オススメ!!

旅行鞆のガラクタ

伊集院 静/著 小学館/刊



1年の半分を旅先で過ごすのに家人に土産一つ買うことなかった著者が、犬を飼ったことをきっかけに旅行鞆の隅に土産が加わることに。その土産物はすべてにおいて色あせることない思い出が溢れていて…。全日空グループ機内誌「翼の王国」で連載された珠玉の1冊。

中央図書館

“好き”を仕事にする力

碓井美樹/著 PHP研究所/刊



「好きなことを仕事にする。」回り道をしながらも、夢に向かって、一歩ずつ歩いている女性たちのリアルな物語。起業を目指す人へも、そうでない人へも、ひとりのことばは、私たちの背中を押してくれるようです。

ふきあげ図書館

タガヤセ!日本

白石優生/著 河出書房新社/刊



鹿児島市出身で現役官僚YouTuberとしてメディアにも登場する著者が最新の農業から、実はすごい日本の農作物、最新のスマート農業の今と未来を語る1冊。

ひよし図書館

月と散文

又吉直樹/監修 KADOKAWA/刊

いろいろなものが失くなってしまった日常だけれど、窓の外の夜空には月は出ていて、書き掛けの散文だけは確かにあった…。又吉直樹10年ぶりのエッセイ集。又吉直樹オフィシャルコミュニティ『月と散文』掲載を加筆・修正。



東市来図書館

じぶんでできた!お弁当の本

杉崎聡美/作 ほるぷ出版/刊



自分が食べたいお弁当を、自分で作ってみませんか。誰でも簡単に始められるお弁当作りのコツやヒントを紹介します。

市長おすすめ

奇跡のフォント

著者: 高田裕美
出版社: 時事通信社



「UDデジタル教科書体」というフォントをご存じですか? パソコンであらゆる資料が作られるこの時代、教科書を使って学ぶ子どもたちへの愛が込められたやさしい文字(フォント)の誕生の物語。プロフェッショナルの仕事論としても胸に刺さる1冊です。

イベント情報

◎イベントは状況により、中止や時間の短縮、内容を変更する場合があります。

場 所	イベント名	日 時
中央図書館	むぎばたけのおはなし会	8月23日(水)、9月13日(水)10:30~
	みつばち文庫のおはなし会	8月26日(土)10:30~
	図書館友の会	8月28日(火)9:30~
東市来図書館	どうようおはなし会	9月2日(土)10:30~
ひよし図書館	こげけおはなし会	9月2日(土)10:30~
	おはなし会	9月9日(土)14:30~
ふきあげ図書館	成人読書会	9月20日(水)10:00~
	おはなし会(ほけっとファンタジー)	8月26日(土)10:30~
ふきあげ図書館	赤ちゃんのおはなし会	9月2日(土)10:30~
	2~3歳児のおはなし会	9月16日(土)10:30~

開館情報

図 書 館	開 館 時 間	休 館 日	電 話
中央図書館	9:00~19:00	毎週木曜日、8月15日(火)、9月19日(火)~10月2日(月)	273-6886
東市来図書館	9:00~18:00	毎週月曜日、8月25日(金)、9月22日(金)	274-9610
ひよし図書館	(土・日・祝日)	毎週月曜日、9月8日(金)	292-2001
ふきあげ図書館	9:00~17:00	毎週月曜日、8月18日(金)、9月5日(火)~15日(金)	245-1711

図書館長のひとり言

「夏休みは図書館へ!」

連日暑さが続きます。コロナやインフルエンザなどの感染症に加えて熱中症の対策も必要です。健康な夏を過ごしていただきたいと思います。夏休みとなると、子どもたちは自由研究や作文などに追われることになりませんが、そんなときはぜひ図書館を活用してください。課題用の学習資料として工作や作文、自由研究などに役立つ本や図鑑などをそろえています。涼しい館内で宿題に取り組むのもいいと思います。また、大人の方に向けては、月ごとにテーマを設定して、展示コーナーを特設し関連図書を展示しています。



市立4図書館は、市民の皆さまの学習・文化・教養・調査研究・趣味実用・娯楽などに関する図書資料を幅広く収集し、「そうだ、図書館に行こう」と気軽に足を運んでいただけるよう努めています。ぜひ、ご利用ください。

日置市立図書館ホームページ 検索



寺田 夏架 蓮 中央
小倉 朱莉 潤 中央
(出生地) (保護者) (自治会)

東市来地域

徳森 山崎 森 徳重 春田 別府 (出生地)
藍 結空 聖愛 杏風 聖絆 虹春 (保護者)
翔也 智也 結梨 琢也 秋彦 魁人 (自治会)
郡下 妙高区 大田下 郡下 2・3区 宮脇

伊集院地域

6月受付分(敬称略)

おめでた



南 翔央利 貴之 駅前
吹上地域
(出生地) (保護者) (自治会)
野田航士朗 賢二 緑ヶ丘

北山 義昭 88 北山
山口シヅエ 99 神之川
松尾 達次 94 丸牧
桑木野フミエ 89 梅木
森園 保男 95 城之町
馬場口秋男 93 上床
(故人) (享年) (自治会)

伊集院地域
(故人) (享年) (自治会)
奥 利光 93 恋之原
服部 茂 72 妙円寺7区
園田 裕子 71 猪鹿倉
福永 幸子 80 向江町
御領園一男 85 中福良
駒走 律子 83 郡下
瀬戸山正則 88 郡上

おくやみ

6月受付分(敬称略)

日吉地域
(故人) (享年) (自治会)
小正 勇 88 諏訪
三原 ミツ 101 日新
石田美枝子 83 日置麓
神菌ヒデ子 100 青松苑
下野 春子 98 諏訪
下田平ミヤ子 94 扇尾
寺原 正雄 86 中区

吹上地域

(故人) (享年) (自治会)
永山 郁子 89 草田原
坊野 ツユ 98 坊野
白澤 會津 87 東宮内



※市民の窓は希望した方のみ掲載しています。

◆毎日暑い日が続いています。クーリングシェルターという考えがありますが、日置市内の4図書館で涼しい環境の読書です。ぜひご利用ください。◆さて、7月29日、30日に全国高等学校総合文化祭日本音楽部門が伊集院文化会館で開催されました。私は中学生までピアノをしていたこともあり、幼いころからクラシックのコンサートなどには行っていましたが、箏(こと)・十七絃、三弦、尺八などの本格的な日本音楽の集団演奏を聞くの初めて。わくわくしながら会場に入ると、会場には日本全国から集まった高校生が懸命に奏でる音楽の世界が広がっていました。箏の演奏方法というと箏爪で弦を弾いて音を出すことしか思いつかなかつたのですが、実際はそれだけでなく、手のひらで弦を叩く音、手のひらで弦をこする音、箏の底を叩く音など、いろいろな音を体全体で生み出して組み合わせ、それぞれの学校が自分たちの世界観を表現していました。「琴線に触れる」という言葉がありますが、箏の音が心に響き、気付けば各校の演奏が終わるたびに全力で拍手をしていました。◆音楽は人間を幸せにしてくれます。音楽は人間を幸せにしてくれます。だからこそ、人間は折に触れて音楽を聴くのではないのでしょうか。8月の取材で出会う音楽が楽しみです!

編集 たいむ



皆さんの声 待っています。

読者の皆さんの生の声をお届けする掲示板です。「今月のお題」から「フリートーク」まで、皆さんの生の声を何でもお待ちしております。

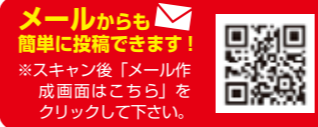

※個人情報の取り扱い
・ご記入いただいた個人情報は、お便りのご紹介、プレゼントの発送以外の目的では使用しません。
※文書の添削
・掲載する文書は、添削させていただく場合がありますので、あらかじめご了承ください。

① 話題の内容に○をお願いします。 1.今月のお題 2.フリートーク

② ①で選択した内容をお書きください。フリートークでは、広報紙を読んだ感想、今後取り上げてほしい記事から皆さんの周りであった身近な出来事や話題まで、何でも好きなことをお書きください。

③ アンケート：好きな記事を2つ○でお選びください。
1. 特集 2. 行政インフォメーション 3. まちの話
4. Hioki100情報 5. お知らせ版 6. 市民の窓 7. 編集たいむ

✂ キリトリ線

プレゼント応募締切：令和5年8月21日(月)※当日消印有効

今月のプレゼント! お便りを掲載させていただいた方に
吹上砂丘荘の「カレーランチビュッフェ招待券」をプレゼント!

厚生労働大臣賞受章の料理長が作る手作りとりとりナンコツカレーはリピート率6割を超え、くせになること間違いありません!
カレー以外にも唐揚げやチキンソテー、サラダやデザートなど食べ放題+ドリンクバーが付いたランチビュッフェは毎日営業しています。
商品お問い合わせ先:
国民宿舎吹上砂丘荘 ☎0120-296-233

※読者プレゼントを提供して下さる方を募集しています。総務課広報戦略係までご連絡ください(TEL 248-9401)。

◎広報紙に広告を載せませんか?

市民の方への企業紹介と市の財源確保や企業の発展に貢献するために広報紙有料広告を行っています(最終頁参照)。希望の企業は、下記の広告代理店までご連絡ください。

■令和5年度 日置市有料広告代理店
(株)鹿児島新生社印刷 ☎099(261)0111

◎広報紙に関するお問い合わせ先

日置市役所 総務課 広報戦略係 日置市伊集院町郡一丁目100番地
☎099(248)9401 FAX:099(273)3063

今月の表紙

「日本エアギター選手権2023」



東市来地域の旧上市来中学校の体育館において行われたエアギターの日本大会決勝。決勝戦に出場した10人の全力のプレーに圧倒された2時間でした。写真は1位となったSeven Seasさん。まるでギターがそこにあるような演技で観客を引き付けていました。(7月22日 東市来町)

◎市の人口(住民基本台帳)
7月1日現在(前月比)
総人口 / 46,766人(-42)
男性 / 22,213人(-23)
女性 / 24,553人(-19)
世帯数 / 22,661世帯(-18)



◎地域別人口
東市来地域 10,511人
伊集院地域 25,095人
日吉地域 4,310人
吹上地域 6,850人

市章
鹿児島県日置市
市の面積 253.01km²

いろんなカタチで
デジタル版広報ひおき
過去の広報紙
紹介しているよ!
マイ広報紙

七五三・七草の 前撮り キャンペーン

早めの撮影予約で
スタジオを貸切出来ます。

今すぐ
ご予約下さい!

さらに
児島写真館
公式LINEを登録で
撮影1画像
プレゼント!



10月末まで

通常撮影料金 ¥13,750 (税込)

¥8,800 (税込)

写真代は別途(サイズ枚数によって選べます。)

衣裳レンタルあります。

撮影される方はお出かけも無料レンタル。
七五三・七草の撮影のために
たくさんの衣裳をご用意いたしました。

当館で
撮影の方は
レンタル料金
無料

レンタル衣装 (お宮参り着、お子様着物、成人式振袖、男性羽織袴、卒業袴、婚礼衣装) あります!

七五三 2023年11月15日
七五三対象(数え年)
7歳 2017年生まれ 女児
5歳 2019年生まれ 男児
3歳 2021年生まれ 男児女児

七草 2024年1月7日
7歳 2018年生まれ 男女児

笑顔フォトキャンペーン

あなたの笑顔が、ご家族を元気にします

キャビネサイズ1枚付

9月末まで

通常料金
17,600円

▶ キャンペーン価格 **8,800円** (税込)

自分らしい素敵なお顔の写真を
お持ちですか?

家族写真、終活撮影(遺影用)、敬老の日におじいちゃん、
おばあちゃんと家族撮影、お子様の成長記録など普段着
での撮影のキャンペーンです。
お家に飾りたくなるような自然な表情でのプロの撮影を
体験してください。
大変お得なプランです。今すぐご予約下さいね~!



児島写真館は、
完全予約制での
撮影です。
大切なお客様を
ゆくり撮影して
おります。
安心してご予約
ください!



第69回全国写真展覧会フォトコンテスト
おかげさまで受賞いたしました!

奥田昇きもの写真大賞 第3部人物 入選
児島大志郎 [Sakura Fubuki]

ホームページ
LINEのQRです。
お問い合わせは
こちらから。



家族の絆をカタチに! みんなの笑顔が家族を元気にします。



かけがえのない
笑顔づくりを
プロデュース

児島写真館

日置市伊集院町徳重403-5 TEL.099-273-2017

●営業時間 平日9:00~19:00 土日祝日9:00~17:00 ●定休日 毎週水曜日
https://www.kojima-photostudio.com



2周年祭

予告
開催 9/23 (土)
[9:00~17:00]

おかげさまで、葬儀会館和み 松元斎場は今年で2周年を迎えます。日頃の感謝の
気持ちを込めて、イベント盛りだくさんの2周年記念祭を開催いたします。皆様
のお越しを心よりお待ちしております。

ご来場記念品プレゼント

先着
50名様
限定

当日会場にて
お楽しみに!



他にも

祭りのイベント盛りだくさん!

地域密着型!

笑顔と元気を
届けます!

2周年祭特別イベント

歌之介改メ

三遊亭圓歌 13:00~

無料独演会開催!

ぜひ一度
ご覧下さい!

住吉社中 11:00~

無料お座敷芸開催!



見学をご希望の方はお申し出下さい

年中無休 / 24時間対応

代表電話 099-278-7531

松元斎場/鹿児島市上谷町1530-2 FAX 099-278-7532

JR上伊集院駅より徒歩10分

葬儀会館 **和み**

