

広
報

ひおき

5

令和8年
2026

vol.253

特集

令和8年9月1日から
市役所の開庁(来庁受付)時間が変わります!!



3 戸籍 住民異動届
パスポート各種証明
印鑑登録 国民年金
市民生活課 環境衛生

令和8年9月1日から 市役所の開庁(来庁受付)時間が 変わります!!

※開庁時間とは市役所へ来庁された方に対する受付時間を指します。

現在、日置市役所の開庁時間(市役所へ来庁された方に対する受付時間)は午前8時30分から午後5時15分までとなっています。これは、市役所の職員が勤務する時間と同じです。この場合、窓口の対応をする職員は、システムの起動や書類の準備など、受付

開始前の準備や、締め処理や片づけなど終了後の業務については、勤務時間外に行うことが前提となった環境となっています。そのため、特に来客の多い部署では、就業時間中に業務運営に係る知識の共有や業務改善等に向けた打ち合わせ、

職員研修、政策立案などの時間を確保することが困難な状況となっています。このことから、日置市では令和8年9月1日より、開庁時間を午前9時から午後4時までに変更することとします。今回、開庁時間は変更となりますが、電話の対応をする

短縮

8月31日まで
午前8時30分 から 午後5時15分 まで

9月1日から
午前9時 から 午後4時 まで

9月から12月までを移行期間とし、この期間中は庁舎を閉めず開庁(来庁受付)時間変更の周知を行いながら窓口対応等を行います。

延長

開庁時間(来庁受付)を短縮する一方で、特定の日に夜間窓口を新設し利便性の確保を図ります。

実施日	延長時間	利用方法
毎月5のつく日 5日・15日・25日 (土日祝日の場合は除きます)	午後7時まで	事前予約制 予約方法: 電話またはオンライン 予約期限: 利用希望日の1開庁日前まで

※令和8年9月から令和9年3月まで試験的に実施し、その運用状況を考慮したうえで、その後の延長実施について検討します。
※福祉や教育、消費生活などの専門的な知見を要するご相談については、担当する専門相談員の勤務時間の都合上、対応が困難な場合がございますのであらかじめご了承ください。

時間や職員が勤務する時間は変わりません。職員が働きやすい職場環境を整えるとともに、短縮により生み出した時間を課内の情報共有や課題解決、職員研修などに充てることで、業務の生産性を高め、市民サービスのさらなる向上につなげていきます。

開庁時間の「延長」

開庁時間を「短縮」する一方で、「延長」も行います。これは、開庁時間内に来庁が困難な方に対し午後7時まで開庁時間を延長するものです。毎月「5」のつく日に実施し、土日・祝日の場合は除きます。また、電話やオンラインによる事前予約が必要となります。

この「延長」については、令和8年9月から令和9年3月まで試験的運用とし、その後は、利用状況などを考慮し、令和9年4月以降の実施について検討していきます。

時間外にも利用できるサービス

コンビニエンスストアでマイナンバーカードを利用することで、時間外でも各種証明書の交付を受けることができます。

このサービスを推進するため、日置市ではコンビニ交付に係る全ての証明書交付手数料を1通あたり10円とする支援事業を令和9年2月まで実施しています。窓口での発行手数料が1通あたり300円

から450円であることから、この事業期間中は、窓口で証明書を発行するよりコンビニエンスストアで発行する方がお得となります。また、「日置市オンライン申請ポータル」を利用すること

で、自宅のパソコンやスマートフォンから、「いつでも」どこからでも、約250種類の申請手続きを行うことができます。

対象となる施設

- 市役所全庁舎
(本庁舎、東市来支所庁舎、日吉支所庁舎1階、吹上支所庁舎)
- 鹿児島地域振興局日置庁舎2階
(うち農林水産課・農地整備課・建設課)
- 日置市中央公民館
(うち教育総務課・学校教育課・社会教育課)
- 日置市吹上中央公民館
(うち教育振興課)
- 日置市伊集院総合体育館
(うち社会教育課)
- 日置市観光案内所
(うち商工観光課)



※中央公民館や図書館、体育施設などの開館時間に変更はありません。
※時間外に当直で受領していた戸籍業務などは、従来通り対応します。

4月1日から令和9年2月28日までの期間限定!!
マイナンバーカードを利用して
コンビニで証明書が1通10円

取得できる証明書
●住民票の写し(個人・世帯)
●戸籍附票写し
●戸籍全部事項証明書
●住民基本台帳写し
●印鑑登録証明書
●印鑑証明書(個人)
●所得証明書(個人)
●所得課税証明書(個人)

ご利用可能時間
6:30~23:00
※戸籍関係の証明書発行については、平日9:00~17:00となります。

日置市オンライン申請ポータル

証明書コンビニ交付サービス

【お問い合わせ先】
本庁企画課行政経営係
電話:099-248-9403

新・防災気象情報

避難の判断をしやすくするため、2026年5月下旬から防災気象情報の運用が変更になります。

	河川氾濫	大雨	土砂災害	高潮
警戒レベル 5相当	レベル5 氾濫特別警報	レベル5 大雨特別警報	レベル5 土砂災害特別警報	レベル5 高潮特別警報

警戒レベル4までに危険な場所から必ず避難する!

警戒レベル 4相当	レベル4 氾濫危険警報	レベル4 大雨危険警報	レベル4 土砂災害危険警報	レベル4 高潮危険警報
警戒レベル 3相当	レベル3 氾濫警報	レベル3 大雨警報	レベル3 土砂災害警報	レベル3 高潮警報
警戒レベル 2	レベル2 氾濫注意報	レベル2 大雨注意報	レベル2 土砂災害注意報	レベル2 高潮注意報
警戒レベル 1	早期注意情報			

- POINT ① 警報・注意報の情報名に「レベル」が付記されます**
発表される警報・注意報の名称にレベルが付記され、避難判断の目安が明確になります。
【例:大雨警報 ⇒ レベル3大雨警報】
- POINT ② 川の氾濫危険度の伝え方が変わります(特別警報の新設など)**
従来の「洪水警報」「洪水注意報」は廃止されます。
【例:洪水警報 ⇒ レベル3氾濫警報、レベル3大雨警報】
- POINT ③ 「警戒レベル4相当」の情報は「危険警報」として発表されます**

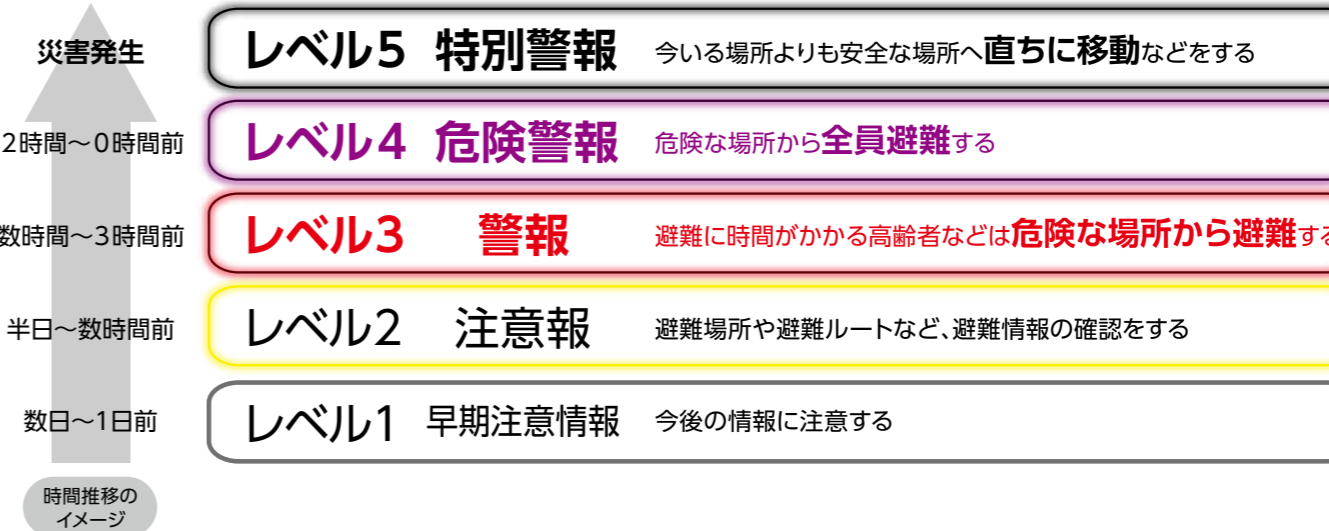

日置市防災
ハザードマップ



公開型GIS
ひおきマップ



内閣府防災

日常の備え(食料・家具固定)

食

- 備蓄の目安は『1週間分以上』
- 最初の3日: 冷蔵庫の食材を活用
- 次の3日: ローリングストック法の活用
普段の食品を多めに買い置き、消費した分を買い足す。
- カセットコンロとボンベの重要性
温かい食事は心の支えに(ボンベ15~20本が目安)。

室内安全

怪我の原因の30~50%は「家具の転倒・落下」
建物が無事でも室内被害で逃げ遅れるケースが多い。

50%

最も効果が高いのは「L型金具」
壁の芯材(棧)にネジで直接固定が最も確実。

突っ張り棒式+マット式併用が推奨されます。

寝室の安全性を最優先に
背の高い家具を寝室に置かない、寝ている場所に倒れてこない配置に工夫。

今すぐできる防災アクション

- 複数の情報受信手段を確保
自治体メール、アプリ、TV・ラジオなど複数登録。
- マイ・タイムラインの作成
家族で「いつ」「誰が」「何をするか」を話し合い、避難計画を可視化。
- 二次元コードで最新情報をチェック
(気象庁サイトやハザードマップへ)

キキクル キキクル(危険度分布)とは、気象庁が提供する大雨・洪水時の防災情報で、土砂災害、浸水害、洪水の危険度を地図上で5段階の色(薄い黄色~黒)でリアルタイム表示するWebサービスです。

危険度を5段階に色分け

危険度	高	黒	災害切迫 ← 重大な災害がすでに発生している可能性が高い
		紫	危険 ← 重大な災害が数時間以内に発生するおそれ
		赤	警戒
		黄	注意
危険度	低	白	今後の情報等に留意

地図上にほぼリアルタイム表示

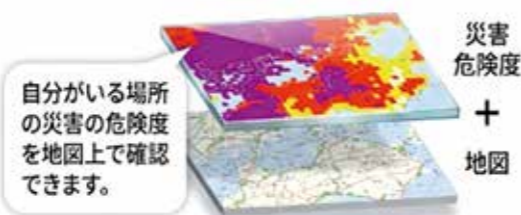

令和8年度日置市自治会長連絡協議会組織体制

日置市自治会長連絡協議会

Table with 3 columns: 役職 (Position), 氏名 (Name), 地域 (Region). Lists the city council members including the Mayor and Vice Mayor.

自治会での自治活動を推進しようと、各地域には自治会長連絡協議会が組織されています。年に6回、自治会活動に関する研修会を開き、活動や組織づくり、市政など、直面する課題の協議や情報交換を行っています。

また、地域連絡協議会の相互調整を行いながら、市との連携を図る日置市自治会長連絡協議会を組織しています。

※市の会長・副会長は地域の会長から選出。

Overview of regional associations: 東市来地域自治会長, 伊集院地域自治会長, 日吉地域自治会長, 吹上地域自治会長. Includes sub-tables for each region's officers and their names.

日吉地域

Table listing regional associations and their presidents in the Hiyoshi area, organized by region.

吹上地域

Table listing regional associations and their presidents in the Suikami area, organized by region.

令和8年度

自治会長を紹介します!!

(敬称略)

自治会は、広報紙などの配布、お知らせや案内などの周知実施など、公共サービスの一端を担っています。市も地域が何を求めているかを模索する中で、必然的に両者の連携が求められ、相互に対等な立場で協力し合う協働の関係が築かれています。

その中でも自治会のまとめ役である「自治会長」は、行政や地区公民館、各種団体との連携においても中心的な役割を担い、活躍しています。

住みよい地域づくりには皆さんの協力が必要です。自治会活動へ積極的にご参加ください。

東市来地域

Table listing regional associations and their presidents in the Higashi-Shikama area, organized by region.

伊集院地域

Table listing regional associations and their presidents in the Iizumi area, organized by region.

【世帯別国民健康保険税額(年額)】 ※モデルケースであり、世帯の状況で異なります。

被保険者数など (※1)	所得金額 (※2)	軽減	①令和7年度 改正前	②令和8年度 改正後	差額 ②-①
1人	介護該当：1人 子ども該当：なし	7割	30,000円	28,000円	△2,000円
	介護該当：なし 子ども該当：なし	7割	24,000円	22,600円	△1,400円
	介護該当：1人 子ども該当：なし	2割	185,400円	147,900円	△37,500円
	介護該当：1人 子ども該当：なし	—	485,400円	424,500円	△60,900円
2人	介護該当：2人 子ども該当：なし	5割	165,400円	148,700円	△16,700円
	介護該当：2人 子ども該当：なし	—	545,400円	481,900円	△63,500円
4人	介護該当：2人 子ども該当：なし	5割	213,400円	194,200円	△19,200円
	介護該当：2人 子ども該当：2人	5割	213,400円	192,700円	△20,700円
	介護該当：2人 子ども該当：なし	—	641,400円	572,700円	△68,700円
	介護該当：2人 子ども該当：2人	—	641,400円	569,900円	△71,500円

※1 介護該当とは40歳から64歳までの方です。
子ども該当とは18歳に達する日以降の最初の3月31日までの方です。

※2 所得金額 = (総収入金額) - (必要経費)
(例) 給与所得 = (給与収入) - (給与所得控除額)
雑所得(公的年金等) = (公的年金等の収入金額) - (公的年金等控除額)

●令和8年度国民健康保険税納税通知書の送付について

令和8年度の国民健康保険税納税通知書の発送は6月を予定しています。
5月までは所得の分かるもの(確定申告書の写し、源泉徴収票など)をご持参いただいた上で試算をすることも可能です。事前に下記連絡先までお問い合わせください。

【お問い合わせ先】

●国民健康保険の制度に関すること

本庁健康保険課国民健康保険係 TEL 099-248-9421

●国民健康保険税に関すること

本庁税務課保険管理係 TEL 099-248-9412 東市来支所市民税係 TEL 099-274-2436
日吉支所市民税係 TEL 099-292-2033 吹上支所市民税係 TEL 099-296-2257

国民健康保険税率・税額改正のお知らせ



●子ども・子育て支援金制度の創設

令和8年度から「子ども・子育て支援金制度」が創設されました。
この制度は社会連帯の理念を基盤にしてともに支え合う仕組みで、将来を担う子どもたちや子育て世帯を全世代・全経済主体で支える仕組みとなっています。
支援金は令和8年度4月分から賦課徴収されることとなり、児童手当の拡充、妊婦のための支援給付など国の施策による6つの事業に充てられます。

●国民健康保険税率・税額の改正内容

子ども・子育て支援金制度の創設に伴い、鹿児島県が示す標準保険料率を参考に日置市国民健康保険事業の財政状況などを検討し、令和8年度の国民健康保険税率・税額を引き下げることとなりました。
改正内容については下記のとおりとなります。

【税率・税額改正表】

		改正前	改正後	比較
医療分	所得割	9.00%	7.50%	△1.50%
	均等割	36,000円	32,000円	△4,000円
	平等割	24,000円	21,000円	△3,000円
後期高齢者 支援金等分	所得割	3.50%	2.80%	△0.70%
	均等割	12,000円	12,000円	据え置き
	平等割	8,000円	8,000円	据え置き
介護納付金分 (40~64歳の方)	所得割	2.50%	2.30%	△0.20%
	均等割	12,000円	12,000円	据え置き
	平等割	8,000円	6,000円	△2,000円
子ども・子育て 支援納付金分 (新規)	所得割	—	0.30%	0.30%
	均等割 (※)	—	1,300円	1,300円
	18歳以上 均等割 (※)	—	80円	80円
	平等割	—	800円	800円

※4月1日時点で18歳以上の被保険者が対象です。

4/13 快挙!伊集院剣心会が全国3位!

富山県で3月に開催された「エンジョイ! 剣道フェスティバル」で、伊集院剣心会が全国で3位となり、市長を表敬訪問しました。試合は団体戦で行われ、「大きな声で元気よく」をモットーに、チーム一体となって最後まで粘り強く戦いました。副将を務めた中村心美さんは「緊張していて、どこまで勝ち上がれるか心配でしたが楽しく試合ができた。最後の最後で取りきれず悔しかったのですが、今後は先鋒としてみんなを全国大会へ連れていきたい」と話しました。



▲全国3位を獲得した伊集院剣心会

富山県で3月に開催された「エンジョイ! 剣道フェスティバル」で、伊集院剣心会が全国で3位となり、市長を表敬訪問しました。試合は団体戦で行われ、「大きな声で元気よく」をモットーに、チーム一体となって最後まで粘り強く戦いました。副将を務めた中村心美さんは「緊張していて、どこまで勝ち上がれるか心配でしたが楽しく試合ができた。最後の最後で取りきれず悔しかったのですが、今後は先鋒としてみんなを全国大会へ連れていきたい」と話しました。

3/28 感謝の気持ちを伝えたくて

5年間日置市の国際交流を支えたイム・アルムさんが任期満了を迎え、アルムさんと食卓を囲む「アルム食堂」が東市来町美山の「ここのつらボ」でありました。これまでアルムさんの活動に関わってきた約100人ほどが参加。手作りの韓国料理を囲み、思い出話や韓国文化について楽しくおしゃべり。食べて笑って、最後にお互いが「ありがとう」を伝えあう温かいひとときとなりました。アルムさんは「皆さまのおかげで5年の任期を無事全うできました。ありがとうございました」と涙をにじませました。



▲韓国料理を囲み感謝を伝えあう

5年間日置市の国際交流を支えたイム・アルムさんが任期満了を迎え、アルムさんと食卓を囲む「アルム食堂」が東市来町美山の「ここのつらボ」でありました。これまでアルムさんの活動に関わってきた約100人ほどが参加。手作りの韓国料理を囲み、思い出話や韓国文化について楽しくおしゃべり。食べて笑って、最後にお互いが「ありがとう」を伝えあう温かいひとときとなりました。アルムさんは「皆さまのおかげで5年の任期を無事全うできました。ありがとうございました」と涙をにじませました。

4/15 九州初!フラゴラ、SVリーグ参入!

日置市をホームタウンとして活動するバレーボールチーム「フラゴラ 鹿児島」。発足から5年で、プロバレーボールの国内最高峰SVリーグへの参入が決まりました。



▲SVリーグ参入に喜びを分かち合う

長友優磨選手は「厳しい世界だが、一人一人が覚悟を持ち、応援してくださる皆さまに勇気と感動を届けられるようプレーしていきたい」と力を込めて話しました。幅広い世代に愛され、地域に根付き地域と成長する姿に、今後も目が離せません。

4/2 居合の道、極めんとす

居合道の大会において最優秀演武賞を受賞した東市来町の西田忠正さんが市役所を訪れました。受賞したのは3月28日に福岡県北九州市で行われた第50回全国各流居合道九州大会。演武は厳格な雰囲気の中真剣を用いて行われました。西田さんは小学3年生から剣道と並行して居合道を学び始め、現在は教士七段の段位を取得しています。「演武は居合道に対する姿勢が表れる。極めれば極めるほど難しい」と、西田さんは居合道の奥深さを話しました。



▲最優秀演舞賞を受賞した西田忠正さん

居合道の大会において最優秀演武賞を受賞した東市来町の西田忠正さんが市役所を訪れました。受賞したのは3月28日に福岡県北九州市で行われた第50回全国各流居合道九州大会。演武は厳格な雰囲気の中真剣を用いて行われました。西田さんは小学3年生から剣道と並行して居合道を学び始め、現在は教士七段の段位を取得しています。「演武は居合道に対する姿勢が表れる。極めれば極めるほど難しい」と、西田さんは居合道の奥深さを話しました。

4/16 ジンちゃん、ようこそ日置市へ!

9代目日置市韓国国際交流員としてクォン・ソンジンさんが着任し、辞令交付式を行いました。韓国の大田廣城市出身。今後は東市来支所地域振興課で勤務します。日本のアニメや漫画が好きでソンジンさん。日本に住んでいた経験もあるとのこと、周りから「ジンちゃん」と呼ばれていたそうです。「自分の経験を伝え、みんなで見学したい」と意気込みを笑顔で話しました。



▲9代目日置市国際交流員のクォン・ソンジンさん(中央)

9代目日置市韓国国際交流員としてクォン・ソンジンさんが着任し、辞令交付式を行いました。韓国の大田廣城市出身。今後は東市来支所地域振興課で勤務します。日本のアニメや漫画が好きでソンジンさん。日本に住んでいた経験もあるとのこと、周りから「ジンちゃん」と呼ばれていたそうです。「自分の経験を伝え、みんなで見学したい」と意気込みを笑顔で話しました。

4/12 春を告げるシャンシャン馬

春の訪れを告げる伝統行事、「湯之元馬頭観音馬踊り」が東市来町の湯之元温泉街などであります。牛馬の供養や無病息災を願って、華やかに着飾った鈴掛け馬と、地元の湯之元クラブを中心とした踊り連が、太鼓や三味線、おはやしに合わせて優雅に踊りを披露。湯之元の街ににぎわいを届けました。参加した岸本蒼空さんは「地域の皆さんの笑顔を見て楽しくなり、最後までみんなで踊りきれてよかった」と笑顔で話しました。



▲シャンシャン馬と踊り手と大勢の観客

春の訪れを告げる伝統行事、「湯之元馬頭観音馬踊り」が東市来町の湯之元温泉街などであります。牛馬の供養や無病息災を願って、華やかに着飾った鈴掛け馬と、地元の湯之元クラブを中心とした踊り連が、太鼓や三味線、おはやしに合わせて優雅に踊りを披露。湯之元の街ににぎわいを届けました。参加した岸本蒼空さんは「地域の皆さんの笑顔を見て楽しくなり、最後までみんなで踊りきれてよかった」と笑顔で話しました。

エルタックス eLTAX 地方税ポータルシステム



ぜひ活用ください!

eLTAX (地方税ポータルシステム) から自宅やインターネットで簡単に電子申告・電子納付の手続きができます。なお、それぞれの都道府県、市区町村に行う必要がある地方税の手続きを、eLTAXを利用すると複数の都道府県・市区町村に一括手続きできます。



《ご利用の流れ》

- STEP 1 利用届出**
eLTAXのホームページから利用届出(新規)を提出してください。
- STEP 2 利用者ID、暗証番号の取得**
利用者ID、暗証番号が発行され、eLTAXにログインできるようになります。
- STEP 3 eLTAX対応ソフトウェアの取得**
地方税共同機構が提供するeLTAX対応ソフトウェアは、PCdesk(ピーシーデスク)です。PCdeskは、eLTAXホームページから無償で取得できます。税務会計ソフトウェアを使用する場合は「eLTAX対応」のものを使用してください。
- STEP 4**
 - A 電子申告**
PCdeskなどのeLTAX対応ソフトウェアから申告書を作成・送信できます。複数の提出先へ電子申告する場合は、利用届出(変更)を行って提出先を追加します。
利用可能な税目
・法人都道府県税・法人事業税・事業所税
・特別法人事業税(地方法人特別税)
・法人市町村民税・固定資産税(償却資産)
・個人住民税
(給与支払報告書などや特別徴収関連手続)
 - B 電子申請・届出**
eLTAXで電子申告に関連した申請・届出を行うことができます。電子証明書があれば、利用者IDがなくても利用できます。ただし、代理人の場合は利用者IDが必要です。
利用可能な手続
・法人設立届出や異動届出など
・申告手続に関連した申請・届出
 - C 電子納付**
PCdeskなどのeLTAX対応ソフトウェアから納付情報の発行依頼を行い、クレジットカード、ダイレクト納付(口座振替)、インターネットバンキング及びATMなどから税金を納付することができます。
利用可能な手続
・申告手続に関連した納付手続
※ 地方団体から届く納付書で納付するものを除く。

詳しくは、
eLTAXホームページをご覧ください。
<https://www.eltax.lta.go.jp/>



ご利用に際してのご不明な点などは
「よくあるご質問」をご覧ください。
<https://eltax.custhelp.com/>



【お問い合わせ先】
 本庁税務課管理収納係 ☎ 099-248-9412
 日吉支所市民税係 ☎ 099-292-2033
 東市来支所市民税係 ☎ 099-274-2436
 吹上支所市民税係 ☎ 099-296-2257



市長コラム

#50 まちを動かす、2つの新しい力



日置市長 永山由高

4月12日(日)に、春の恒例行事である、湯之元の馬頭観音馬踊りが行われました。私も少しだけ一緒に踊らせていただきましたが、地域の皆さんが守り続けてきた文化と、あの場に流れる空気は、まさにこのまちの土台そのものだと感じました。

こうした積み重ねの上に、今、日置市にとって大きな意味を持つ2つの新しい取り組みが動き始めています。

一つ目は、東市来町湯田地区(湯之元温泉街)で始動した「猫狐馬ノ社(ねこまのもり)」プロジェクトです。かつて地域の顔であった施設が姿を変え、オフィスやシェアキッチンなどを備えた複合拠点として再生されます。「自分らしく働き、暮らし、挑戦できる場所」が、日置市の中に新たに生まれます。この拠点に新たに本社を移してくださる企業も発表されました。

トップリーグ、SVリーグへの参戦決定です。スポーツは地域に誇りを生み、人の行動を変えます。フラゴラの挑戦は、人を動かし、まちの熱量を引き上げ、外から人を呼び込む「まちのエンジン」です。内側から価値を生み出す力と、外から人を呼び込む力。この両方を同時に強めることで、日置市は今、次の段階へと力強く動き始めました。挑戦が生まれ、それがまた次の挑戦を呼び込む循環を、一過性で終わらせることなく、まち全体の価値へと引き上げていきます。引き続きのご理解とご支援を、なにとぞよろしくお願い申し上げます。

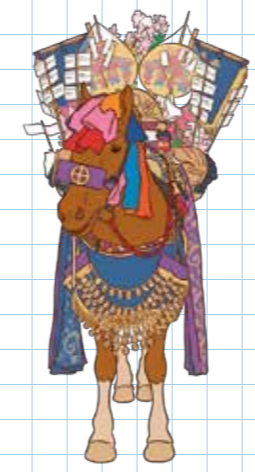

ネオ日置にいらっしやーい



vol.1 少しずつ「ネオ日置」の情報をお届け!

■ネオ日置とは?

コロナ禍により県の越境も自由にはできなかつた当時(令和4年)、時間や距離の制約を超えて、日置市を「感じる」場を提供するため、日置市の名所を再現したバーチャル空間をインターネット上に創造する「ネオ日置計画」を始動。クラウドファンディングや再現したい名所選定イベント、バーチャル空間制作DIYイベントなど、始動当初より市民や関係人口を巻き込んだプロジェクトとして実施。令和5年3月末に「インターネット上のもうひとつの日置」と銘打った「ネオ日置」を公開いたしました。

▲フォトコンテスト受賞作品を活用したポスター 掲示協力店舗大募集!

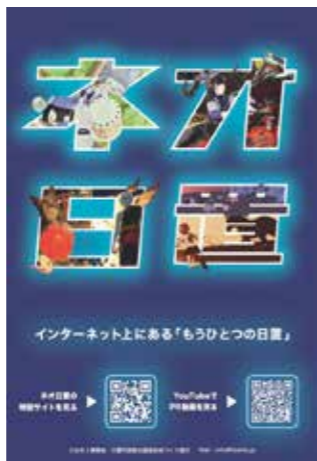

■まっさらな「新しい」を!

皆さまに見ていただきたいものがあります。今年の1月に開催した「ネオ日置フォト・ムービーコンテスト」の受賞作品で、ネオ日置をいきいきと楽しむ姿などが切り取られた動画です。日置市の魅力をさらに楽しむことができると思いますので、ぜひ左の二次元コードからご覧ください。

■隔月シリーズで紹介

バーチャル空間・メタバースなど、あまり身近に感じないインターネット関連の言葉。でも意外とスマホ・パソコンなどで手軽に楽しむことができるのです。このような情報を少しずつ紹介するコーナー「ネオ日置にいらっしやーい」を今年度はシリーズで連載いたします。



▲フォトコンテスト最優秀作品 「舞えや!大田太鼓踊り」



▲ムービーの受賞作品

市民とともに、安全・安心をつなぐ日置の水

◎水道メーター検針にご協力ください

水道事業のコスト削減を図るため、2カ月に1回の隔月で検針をしています。検針の妨げとならないように、次のことにご協力をお願いします。

- 1メーターボックスの上には物を置いたり、車を駐車したりしないでください。
- 2メーターボックス周辺の除草やせん定をしてください。
- 3メーターボックスの近くに犬をつながないでください。
- 4家の増改築などをする場合、メーターボックスが床下や屋内にならないよう検針しやすい場所に移してください。

◎水道の使用開始・中止などの届出について

次のような場合には、下記のお問い合わせ先へ必ず届出が必要です。

新たに水道を使用する場合

- 引っ越してきたとき
- 家を新築したとき

水道の使用をやめる場合

- 転居するとき
- 長期間留守にし、水道を一時使用しないとき

その他の変更があった場合

- 使用者の名義を変更したいとき
- 納付書の送付先を変えたいとき

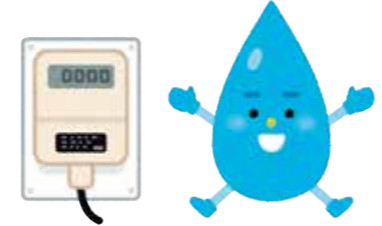

▲インターネットからでも届出可能

【お問い合わせ先】本庁上下水道課収納係 TEL 099-272-2336

地域おこし協力隊 通信

サキガケ日置市(移)民 伊牟田 孝弘さん(令和5年11月1日着任)

皆さんこんにちは!私はこれまで、「日置市100人カイギ」や「戦国ハロウィン」など、人が集まり、まちの魅力を感じられるような取り組みを企画してきました。今回は、現在取り組んでいる新しい活動として、江口浜にある「ツキヒテラス」についてご紹介させていただきます。

●ツキヒテラスとは!? 海の前で楽しむ、月日貝の体験スポット!

江口浜のすぐそばにある「ツキヒテラス」。日置市の名産である月日貝(つきひがい)をテーマに、海を見ながら過ごせる体験型の場として運営を行っています。現在、この場所の運営を引き継ぎ、日置市の魅力を体験として楽しめる場所づくりを進めています。生きた月日貝をすくい、その場で焼いて食べる。シンプルですが、ここでしか味わえない楽しみ方です。ここからさまざまなイベントやコラボなどしていきたいと思っています。もし江口浜の近くに来ることがあれば、ぜひ気軽に立ち寄ってみてください。これからも、日置市で新しい楽しみ方をつくっていきます。

イベント開催概要

日時: 週末中心・不定期開催
場所: ツキヒテラス(江口蓬菜館近く)
内容: 月日貝の浜焼き体験 ※開催日程はInstagramでお知らせしています



▲公式Instagram



軽度・中等度難聴児補聴器購入費助成事業について

軽度・中等度難聴児のコミュニケーション能力向上を支援するため、補聴器購入費の一部を助成します。

対象者

次の全てに該当する児童（18歳未満）の保護者で、日置市内に住所を有する方。

- ①両耳の聴力レベルが30デシベル以上で、身体障害者手帳の交付対象とならない児童
- ②補聴器を身に着けることで、言語の獲得などの一定の効果を期待することができると指定医師（身体障害者福祉法第15条第1項に規定する都道府県知事の定める耳鼻咽喉科の医師）が判断する児童

助成金額

難聴児に係る補聴器の購入などに要する経費と別途定めた基準価格とのいずれか少ない額の3分の2（1円未満の端数があるときは、これを切り上げた額）を助成します。

※修理は含みません。

※助成の対象となる補聴器の個数は、1個（骨導式眼鏡型の補聴器の平面レンズにあっては、2枚まで）です。ただし、難聴児の教育上または生活上特に必要と認める場合は、両耳用として2個とすることができます。

申請に必要なもの（購入前に申請が必要です）

- ① 申請書
 - ② 指定医師の作成した意見書
 - ③ 意見書の処方に基づき、補聴器販売業者が作成した見積書
- ※前述以外の書類をご提出いただく場合があります。



【お問い合わせ先】 本庁福祉課障害福祉係 TEL 099-248-9416

地域で支える新しい部活動 vol.2

土日の部活動に「部活動指導員」を配置し、より充実した活動環境へ

日置市では、生徒が安心して部活動に取り組める環境づくりと、教員の負担軽減を図るため、今年度から中学校および義務教育学校5校の14部活動に「部活動指導員」を配置しました。

◀ 辞令交付式 ▶

4月10日（金）、日置市役所において部活動指導員の辞令交付式を行いました。式では、奥教育長から辞令が手渡され、今後の活動への期待を述べられました。指導員からは「生徒の成長に寄り添いながら、安心して活動できる環境づくりに貢献したい」との抱負が語られました。



▲辞令交付式

部活動指導員配置の主な目的



- 生徒の技術向上と安全確保
- 専門的な知識・経験を生かした指導の充実
- 教員の業務負担軽減と働き方改革の推進

部活動指導員は、練習計画の作成や技術指導、試合引率などを行い、生徒一人一人の成長を支えていきます。



▲津田大地選手

専門性を生かした指導体制

今年度は、バレーボール部において、5月末に現役を引退する「フラーゴラッド鹿児島」所属の津田大地選手を部活動指導員として迎えました。豊富な競技経験を生かし、技術指導はもちろん、競技に向き合う姿勢やチームづくりなど、プロならではの視点で生徒をサポートします。

次回は、各学校の部活動指導員や練習の様子、生徒の声をお伝えします。

経済センサス-活動調査への回答をお願いします！

令和8年6月1日を基準日として、全国すべての事業所・企業を対象とした「経済センサス-活動調査」が実施されます。4月中旬にインターネット回答用の調査書類が郵送されましたので、調査書類が届きましたら、ぜひインターネットでご回答をお願いします。

インターネットでの回答が便利です

調査書類に同封されている『令和8年経済センサス-活動調査 調査へのご回答について』の裏面に記載されている調査対象者ID・パスワードからログインできます。

ご回答の際は、『インターネット利用ガイド』をご確認ください。



インターネット未回答の事業所や新たに把握した事業所には、5月から調査員が訪問し、調査書類を配布します。



調査員より調査書類を受け取った際は、インターネット回答か紙の調査票に記入後、調査員による回収または郵送での回答も可能です。

調査については国がコンタクトセンターを設置していますので、ご不明な点は以下へお問い合わせください。

【お問い合わせ先】 コンタクトセンター 受付時間 午前9時から午後6時まで（土・日・祝日を除く）

調査全般に関すること

TEL 0120-138-102（フリーダイヤル）
TEL 03-6628-3662*

インターネット回答に関すること

TEL 0120-319-502（フリーダイヤル）
TEL 03-6628-3663*

※ IP電話などフリーダイヤルに接続できない場合（通話料有料）

医療的ケア児等支援ガイドブックができました

医療的ケアが必要なお子さまを育てる保護者の皆さまが、安心して日々の生活を送るために必要な情報をとりまとめたガイドブックを作成しました。

市のHPにも掲載していますので、ご活用ください。

主な掲載内容

- 医療費助成や手当などの経済的サポート
- 福祉用具や障害福祉サービスなどの福祉のサポート
- 保育所入園・学校入学
- 災害・緊急時の備え
- 相談窓口の紹介
- その他



▲市ホームページ

医療的ケア児等支援ガイドブック

～お子様の健やかな育ちをサポート～



日置市

アクション

お口の健康を考えよう!!

歯周疾患検診

歯周病は歯を失う原因の1位です



歯周病はほとんどが自覚症状なく進行するため、早期発見がとても重要です。また、歯周病は口だけでなく全身の病気とも深い関係にあります。お口と全身の健康を守るために検診を受けてみませんか？

対象者：20・30・40・50・60・70歳の方 (令和9年3月31日時点の年齢)
実施期間：6月1日～11月30日
費用：無料
※対象者には受診票を5月末に送付します。

令和6年度歯周疾患検診 受診者数：317人

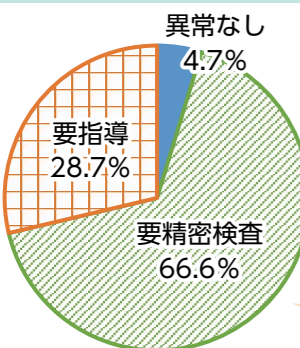

精密検査の結果、ほとんどの方が、治療が必要と判断されています。毎日のケアと定期受診が大切です！

妊婦・パートナー歯科健診

歯周病菌は早産や低体重児出産のリスクを高めると言われています。また、むし歯菌や歯周病菌は周りの大人から赤ちゃんに感染します。産まれてくる赤ちゃんのためにも、おふたりで健診を受けましょう。

対象者：妊婦およびそのパートナー
受診期間：【妊婦】妊娠16週～27週 *推奨期間 【パートナー】受診票交付日～妊婦の出産日
費用：無料
※受診票は母子健康手帳交付時にお渡しします。

健診後、指導や治療が必要な方が90%以上！お口の健康を見直すチャンスです！

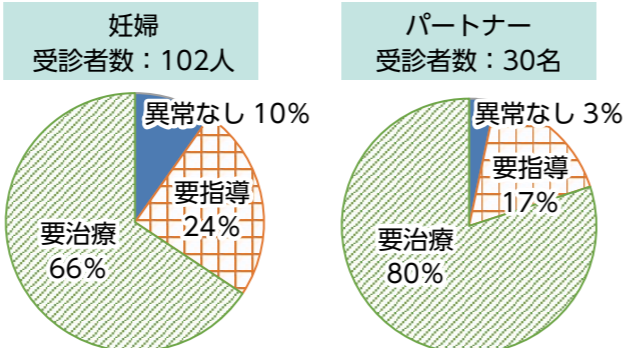

2歳児歯科検診は個別受診へ

令和8年度より、2歳児歯科検診は市内の協力歯科医療機関で受診していただく「個別健診」に変わりました。

対象者：令和6年3月以降に生まれた子
場所：市内協力歯科医療機関
受診方法：誕生日の1カ月前に受診票と医療機関一覧を郵送します。受診票が届きましたら、希望する協力歯科医療機関へ直接予約をしてください。受診票が届いてから3か月までに受診をお願いします。
費用：無料 (検診にかかる費用のみ)

1歳6か月から3歳にかけて、むし歯のある幼児の割合が約12倍になっています。乳児期からお口の健康を守る習慣を作るために、ぜひ受診しましょう。

今年度から変わります！



【お申し込み・お問い合わせ先】本庁健康保険課 ☎ 099-248-9421



医療費適正化プロジェクト

イチ マル マル

Hioki100 情報

～人生100年時代のために100のアクションを起こそう～



アクション 未来の自分へ、検診の予約を贈ろう

令和8年度 がん検診申し込み受付中!!

日置市民 (20歳以上の女性、40歳以上の男性) の方が対象です

日置市で実施しているがん検診(集団)は、保険の種類にかかわらず受診が可能です。市の助成があるため、経済的負担が少なく受診できます。検診内容は、病院で受けるものと同等の精度であり、早期発見・早期治療につながる重要な機会です。ぜひ、この機会に受診をご検討ください。

検診対象・料金・内容、検診会場・日時につきましては、3月下旬に送付した検(健)診申込案内もしくは、市ホームページをご確認ください。

日置市ホームページ【令和8年度特定健診・がん検診について】

https://www.city.hioki.kagoshima.jp/kenkou/kurashi/kenko-iryo/hoken/r8_kenshinjoho.html



〈総称：総合検(健)診〉

特定健診、胃がん検診、腹部超音波検診、肺がん検診、大腸がん検診

最大8つの検(健)診が半日で受けられます。

要予約

当日申し込み 肝炎ウイルス検査、ABC検査、前立腺がん検診

〈総称：女性がん検診〉

マンモグラフィ受診者のうち希望者のみ 乳房超音波検査(4,400円)が受けられます。

要予約

子宮頸がん検診、乳がん検診、乳房超音波検査、骨粗しょう症検診

特定健診(医療機関における個別健診)

特定健診受診券または長寿健診受診券が必要になります。日置市協力医療機関にて受けられます。

大腸がん検診(郵送型)

便通が不定期の方、移動が困難な方におすすめです。予約された方には、令和9年2月上旬に受診票と検査キットが自宅に届きます。



Hioki100コールセンター

099-274-2136 (平日 午前9時～午後4時)

※申し込み後に日程変更することも可能です。

すでに申し込まれた方で追加変更がある場合もコールセンターまでご連絡ください。



【お問い合わせ先】本庁健康保険課健康づくり係 ☎ 099-248-9421

日置市環境だより

～環境負荷の少ない暮らしを実践し、循環型社会を構築する～



持続可能な世界を実現するための17の目標

PASSTOボックスの拠点が集約されます

令和6年7月より開始した、使わなくなったものをPASSTOボックスに入れてリユースにつなげる取り組みについて、これまでボックスを30拠点到設置していましたが、**7月1日から17拠点到集約されます。**



【集約後の拠点】

東市来地域

日置市役所東市来支所、上市来地区公民館、皆田地区公民館、湯田地区公民館

吹上地域

日置市役所吹上支所、伊作地区公民館、野首地区公民館、永吉地区公民館

伊集院地域

日置市役所本庁、伊集院地区公民館、土橋地区公民館、伊集院北地区公民館、妙円寺地区公民館

日吉地域

日置市役所日吉支所、日新地区公民館、日置地区公民館、吉利地区公民館

ごみステーションの利用について

＜市民の方のごみステーションの利用について＞

- ごみステーションにごみを出す場合は指定の曜日に決められた種類のごみを出してください。
- ごみ処理施設へ直接搬入する場合は以下の2施設へ持ち込んでください。

▶ なんさつECOの社

- 搬入日 月曜日～土曜日（12月31日から1月3日までは除く）
 - 搬入時間 午前8時30分～正午 午後1時～午後4時
 - 手数料 ごみの種類に関係なく10kgごとに50円（資源ごみ、小型家電等は持ち込みません）
例：5kg ⇒ 50円、10kg ⇒ 50円、15kg ⇒ 100円、20kg ⇒ 100円
- 【お問い合わせ先：南薩地区衛生管理組合 ☎0993-76-8989】



▶ 資源循環プラザ アクロスひおき

- 搬入日 月曜日～金曜日および第1・3土曜日（祝日・振替休日・12月30日から1月3日までは除く）
 - 搬入時間 午前8時30分～正午 午後1時～午後4時
 - 手数料 ごみの種類に関係なく10kgごとに100円
（例：5kg ⇒ 100円、10kg ⇒ 100円、15kg ⇒ 200円、20kg ⇒ 200円）
- 【お問い合わせ先：資源循環プラザ アクロスひおき（株）セカンドマネジメント ☎099-248-7722】



＜事業所から出るごみはごみステーションには出せません＞

事業所から排出されるごみは、事業者の責任で適切に処理するよう法律で定められています。事業系のごみは、家庭用のごみステーションには出さず、ごみ処理施設に直接持ち込むか、日置市の許可業者に収集運搬を依頼してください。



日置市収集運搬許可業者の一覧はこちらから

＜生ごみタルの適切な利用にご協力ください＞

近頃、カラスや野獣が生ごみタルの蓋を開けてごみを荒らし、清潔な環境が損なわれるという事案が発生しています。生ごみタルを使用した後は、蓋を回して閉める、蓋の上に重しをのせるなど、簡単に開けられないようにしてください。

SNSなどをきっかけにして恋愛感情に付け込む手口にご注意！

【相談事例】

マッチングアプリで知り合った人と無料メッセージアプリでやりとりし、恋愛を意識し始めたころ、「2人の未来のために**投資**をしよう」と言われた。
（当事者：30代）



【トラブルにあわないために】

- SNSなどで知り合った面識のない相手から投資を勧められたら、**詐欺的な投資話**を疑ってください。
- 投資資金の振込先に**個人名義の口座**を指定された場合、それは詐欺です。振り込まないでください。
- 「信頼できる業者からしか買わない」金融庁・財務局への登録があるか、**金融庁のウェブサイト**で登録の有無を確認しましょう。親切だったり、ウマが合っても「良い業者」とは限りません。
- **被害回復が難しい**ため、安易に投資資金を振り込むことは控えましょう。
- 不審に思ったら、すぐに消費生活センターなどに相談しましょう。

お試しや1回だけだと思ったら定期購入だった！

【相談事例】

SNSの広告を見て、1回だけだと思って約2千円の基礎化粧品を注文した。商品が届き、コンビニ後払い請求書兼明細書に次回発送予定日が記載されていて、**定期購入だと分かった**。2回目は約1万円もするため小遣いでは支払えない。解約したい。
（当事者：高校生）

【トラブルにあわないために】

- **購入条件はすみずみまで確認**しましょう。
- 購入ボタンを押す前に、「最終確認画面」をしっかりとチェックし、証拠のために「**最終確認画面**」のスクリーンショットを保存しておきましょう。
- 未成年が保護者など法定代理人の承諾なく契約した場合、原則として、民法の「未成年者取消権」で契約を取り消すことができますが、未成年者が成人と偽った場合などによっては、未成年者取消が認められないケースもあります。
- 少しでも不安に思ったら、消費生活センターなどに相談しましょう。

毎年5月は「消費者月間」

見える情報 見えない仕組み

～ AI 時代の消費者力を高めるために～

～困ったとき、わからないときの相談窓口～

消費者ホットライン（局番なし）

188（いやや！）

日置市消費生活センター（日置市役所 商工観光課内）

☎099-273-2172

うたごしよみ

短歌 俳句 さつま狂句

(氏名敬称略)

短歌

日吉短歌会

春霞む遠き山辺に妻聞くや
まだ鳴き始めし鶯の声

三窪修一

坂の上に若き家族の家の建ち
風に朗らなる鶏鳥聞こゆ

堀苑美代子

ケキヨケキヨと春の訪れ聞きながら
草取る我も気持ちほんわか

甲斐克美

しきなみ短歌会

秋時の大根実り切り干しに
「甘くなあれ」と天日干しにす

青木次子

俳句

東市来やつこ草句会

八十路過ぎ友待つごとく春を待つ
上村久美子

桜咲く神社の径や今生きる

柳田勝子

初音聞く洗ひ物干す縁側に

大塚美代子

伊集院俳句会

日脚伸ぶ藪に見つけし黄のボール
手塚修子

波ひかり春鰯飛びて海の音
中山のり子

爆音の救命へりや走る春

赤松

さつま狂句

吹上さざなみ会

八十歳で磨つ爺が歯は二十本
知覧謙吉

七年の磨つが葉のた金メダル

松清奏華

鍋磨つ難儀んで頼ん知覧店

池上歌子

ゆすいん・どんこ会

爺ん宝越中富山薬箱
山口おかべ

小め御膳ん夫婦ん薬いが陣の占つ

三窪もつ美

新薬が発売都度び頭て擦つみつ

種子島ばい

飯車礼狂句会

婆ん煮付何ちゆあならん
味じよ出せつ

東中清流

期限切れ煮れあ心配ねち木強者

上之園文人

今夜どま煮つた物食せち欲求人亭主

益満冗男



「イベント事業というのは、普通に起業して事業を起すのとはさまざまなかで勝手が違う。やってみたいと学べない。いい学びでした」。仮装姿ではしゃぐ子どもたち、提灯を掲げ荘厳に歩を進める鑑武者、その日の城山公園は多くの人で賑わい、活気に満ち溢れていました。木々の間には無数の提灯が並び夜の会場を鮮やかに彩っています。しかし、イベントのフィナーレを飾る火花が打ちあがると、ステージには涙を浮かべ空を見上げる一人の男の姿がありました。

令和7年10月18日。この日、伊集院町の城山公園ではハロウィンと妙円寺詣りの時期に合わせ「戦国ハロウィン」というイベントが行われました。400年以上続く日本の伝統行事と西洋のお祭りが掛け合わせ、日置市独自ともいえる雰囲気でお祭り時代時代の城跡が賑わっています。このイベントを運営するのはLocal is Vivid。伊集院でAI事業や飲食事業を展開する星原さんと、日置市で地域おこし協力隊として活動する伊牟田さんの2人で立ち上げた団体です。この団体名には「地方に彩りを与える」という意味が込められています。きっかけは星原さんが霧島市で行われたハロウィンイベント、通称「キリハロ」への出店者としての参加でした。「すごい集客力と活気があって、うらやましいなと思いました。ポテンシャルでは日置市も負けてはいないはず。日置市でもこんなことができたらいいのになと思います」。その後、企画立案を得意とする伊牟田さんに相談、1週間後には企画書も書き上げられました。そこから後援を募り、スポンサーを募り、約10カ月後にイベント開催へと至ります。「とにかく大変でした。

高低差の激しい城山公園を1日で25キロも歩きました。直前の3日間では4キロも痩せました。あの規模のイベントをするには、まだ仲間が足りなかったと感じました。秋の日置市を彩ったあのイベントも、思い描いた7割ほどしかできなかったと話します。イベントが終わるころには、やっと終わったという安堵感と悔しさで、目には涙があふれていたと星原さんはしみじみ話しました。

日置市に彩りを与えたLocal is Vivid。戦国ハロウィンを終えるとすぐに次の挑戦が待っていました。伊集院駅前での観光客を迎える日置市観光案内所の指定管理者としての挑戦です。「正直に言うと、それまで観光案内所について認知していませんでした。現時点で課題があると感じました」。星原さんは自分なりに思うことを企画書にまとめプレゼン。見事に新たな指定管理者として選定されました。「伊集院駅のユーザーを見たときに、そのほとんどが通勤や通学者。まずは地元の人たちに駅の前で足を止めてもらいたい」。星原さんがまず企画するのは、駅前を通る人たちのニーズに応えるためのコーヒースタンド事業、その名も「エキョーコーヒー」です。「日置市は変わったな、何か面白いことをやっているなと、まずは地元の人に感じてもらいたい。そこからSNSなどで発信されて、市外県外の人から日置市というものを認知していく。まずはその導線づくりから始めたい」。また、観光について星原さんは「日置市はポテンシャルを持っていると感じています。美山であったり、江口浜であったり。日吉や吹上にも素晴らしいスポットがたくさんある。それらの点を線で結ぶような取り組みをしていきたい」。

日置市ににぎわいを生み、日置市を発信し、日置市の観光を発展させる。星原さんはその構想について次々に話します。「観光案内所として新たな事業を立ち上げることで人との接点が増えて、また新たな仲間を増やしていければ。その仲間たちとまた戦国ハロウィンに挑戦するかもしれない。次やるときはもっとクオリティの高いことができると思います」。挑戦者として前を向き新たな取り組みに挑み続ける星原さん。その歩みはこれからも止まることはありません。



▲無数の提灯が彩る戦国ハロウィンの様子

新たな挑戦が地方に彩りを与える



【かっこいい生き方を学ぶ】

©株式会社fab 代表取締役
Hoshihara Yu
星原 優さん
昭和63年、南さつま市生まれ。日置市育ち。小学5年生で日置市に移り住み、妙円寺小、伊集院北中、伊集院高校と日置市で青年期を過ごす。社労士事務所に務める傍ら、30歳の時に起業し株式会社fabを立ち上げる。その後、日置市にてpono cafeをオープン。現在、DXソリューション事業とローカルプラットフォーム事業を展開している。令和7年には地域おこし協力隊の伊牟田氏と共にLocal is Vividを立ち上げ、戦国ハロウィンを開催し成功を収める。令和8年4月より日置市観光案内所の指定管理者として日置市の観光発展の一翼を担う。



アナウンス講習会受講生募集

アナウンス講習会では、声の出し方や相手に伝わる放送原稿の読み方などを教わります。「話し方」に興味のある児童生徒の皆さん、学校では教わらないプロの技術を体感してみませんか？

講師 田中早苗氏 (KKBアナウンサー)

日時 6月14日(日) 午前9時30分から正午まで

場所 日置市中央公民館 中ホール

対象者 日置市内在住または通学する小学5年生から高校3年生までの児童生徒

定員 15人 (申込多数の場合抽選あり)

内容 プロのアナウンサーによる実技指導 (声の出し方、原稿の読み方、相手に伝わる話し方など)

申込方法 次の2次元コードから申請または

所定の申込書を記入の上、本庁社会教育課または各支所教育振興課の窓口へ提出 (申込書は上記窓口または市ホームページからも取得できます)

申込締切 5月25日(月)まで

【お問い合わせ先】

本庁社会教育課社会教育係 ☎099-248-9432



こころの健康相談会

こころの健康について、専門医師による相談会を開催します。対象は、「眠れない」、「気分が落ち込みやすい」、「意欲がわかない」など、こころの健康でお悩みのご本人やご家族の方です。相談会は予約制で行いますので、ご希望の方は事前にお問い合わせください。※相談内容および個人情報については、固く守られます。また、原則として医師による相談会には保健師が同席します。

日時 6月5日(金) 午前10時から正午まで

午後2時から午後4時まで

場所 吹上支所(午前)、日置市中央公民館(午後)

※ご希望に応じてご自宅への訪問も可能です。

相談時間 1組当たり1時間

【申込先・お問い合わせ先】

本庁健康保険課健康づくり係 ☎099-248-9421

市のホームページでは、さまざまな職種の会計年度任用職員を募集しています。応募の際は、ホームページ内の「会計年度任用職員登録申込書」に必要事項を記入し、写真を添付の上提出してください。



認知症本人・家族の交流会

認知症とともに歩むご本人やご家族が、ほっとできる時間を過ごせる交流会です。「ちょっと話を聞いてほしい」、「同じ立場の人とつながりたい」、そんな思いを分かち合いながら、「ひとりじゃない」と感じられる温かな時間を一緒に過ごしましょう。

日時 5月29日(金) 午前10時から午前11時30分まで

場所 日置市伊集院地区公民館1階 和室

対象者 認知症(軽度認知障害含む)の当事者やそのご家族など

内容 お茶を飲みながらの交流会

申込方法 申込先までお電話いただくか、次の申込フォームからお申し込みいただけます。

申込締切 5月22日(金)

【申込先・お問い合わせ先】

日置市地域包括支援センター ☎099-248-9423



「企業の魅力説明会」参加企業募集

日置市では、地元企業と県内高校などの就職指導担当者との情報交流を図る取り組みとして、「企業の魅力説明会」を次のとおり開催します。就職を控える高校生への情報提供につながる良い機会となりますので、興味のある企業はぜひご応募ください。

日時 6月15日(月) 午後1時30分から午後4時まで

場所 日置市中央公民館 **申込締切** 6月1日(月)

対象 日置市内に本社または事業所を構える企業

説明会内容 会場に参加高校の就職指導担当者ごとのブースを設置し、参加企業の担当者に企業PRを行っていただきます。

【申込先・お問い合わせ先】

本庁商工観光課商工企業係 ☎099-248-9409

日置市青少年リーダー研修事業「チャレンジ種子島」参加者募集!

日時 7月29日(水)から31日(金)まで (2泊3日)

研修場所 種子島 **参加者負担** 20,000円程度

対象者 日置市内在住の小学5年生から中学3年生までの児童生徒

定員 12人 (申込多数の場合は抽選あり)

申込方法 申込書を本庁社会教育課もしくは各支所教育振興課へ提出。申込書は上記窓口または市ホームページから取得できます。

申込期限 5月29日(金)まで

【お問い合わせ先】

本庁社会教育課社会教育係 ☎099-248-9432



松くい虫航空防除について

吹上浜公園、吹上地域および日吉地域一部の吹上浜海岸松林の松くい虫航空防除を、次の日程で実施します。散布期間中は、ヘリコプターの離発着など大変危険ですので、散布区域内に立ち入らないでください。また、散布時間内は、ジョギングやウォーキング、海岸での釣りなどもご遠慮ください。なお、散布区域内で交通規制を行いますのでご注意ください。皆さまのご協力をお願いします。

実施期間および場所

5月19日(火) 伊作川より北側 (一部日吉地域含む)

5月21日(木) 伊作川より南側

※天候不良の場合は順延となります。

散布時間 午前5時から正午ごろまで

【お問い合わせ先】

本庁農林水産課林務水産係 ☎099-273-8870

精神疾患の方の家族支援教室

精神疾患の方のご家族を対象とした「つどい」を開催します。「なんと声をかけたらいい?」「他の家族はどうしている?」など、ひとりで、家族だけで悩んでいる方はいらっしゃいませんか? 悩みや疑問について、一緒に考えてみませんか?

※申し込みいただいた個人情報、今回の教室のみで使用し、外部に漏らすことはありません。

日時 6月2日(火) 午後2時から午後4時まで

場所 串木野健康増進センター

内容 専門家やピアサポーターによる講話、交流会

【申込先・お問い合わせ先】

伊集院保健所地域保健福祉課地域支援係 ☎099-272-6301

本庁健康保険課健康づくり係 ☎099-248-9421

お田植え祭り「せつぺとべ」および「せつぺとべイベント」開催

日時 6月7日(日)

鬼丸神社【神事】 午前8時から

【せつぺとべ】 午前9時30分から

八幡神社【神事】 午前9時30分から

【せつぺとべ】 午前10時30分から

【せつぺとべイベント】

日時 6月7日(日) 午前10時から午後2時まで

場所 市道八幡新橋線および市道庄ノ中線 (予定)

内容 飲食店などの出店、雑貨販売、ステージ、地域自治会による踊りの披露

【お問い合わせ先】

本庁商工観光課観光戦略・国際交流係 ☎099-201-5125



— 広報ひおき —
お知らせ版

※市役所各課の電話番号は全て直通になっています。お掛け間違いのないようお気を付けてください。

📍 インフォメーション 🗳️ 募集 🗨️ 相談

観光事業者等前向き支援事業費補助金

観光需要の喚起、地域活性化および関係人口の拡大を図るため、地域資源を活用した観光コンテンツ提供に係る事業を実施する者に対し補助金を交付します。

対象者

市内に有する営業所などにおいて観光に関する事業を営む者 (地区自治公民館および自治会は対象外)

対象事業

- 誘客促進または販売促進に係る事業
- 観光客の受入環境整備に係る事業
- 人材育成に係る事業
- 経営改善、生産性の向上および担い手の確保に係る事業
- 地域資源を活用した観光コンテンツの開発に係る事業

対象経費

- 報償費(外部講師への謝礼、出演者謝金など)
- 需用費(文具などの消耗品費、印刷製本費など)
- 役務費(広告宣伝費、通信運搬費、手数料、保険料など)
- 委託料(専門的技術などを要する業務を外部に委託する費用)
- 使用料および賃借料(会場使用料、車両および器具など)

補助金の額

- 補助対象経費の総額に2分の1を乗じて得た額 (千円未満切捨て)以内
- 上限額は10万円
- 交付は、同一の補助対象者につき年度当たり1回限り

【お問い合わせ先】

本庁商工観光課観光戦略・国際交流係 ☎099-201-5125



行政書士による無料相談会

日時 5月27日(水) 午後1時から午後4時まで

場所 吹上中央公民館2階大会議室

相談内容 相続、後見、公正証書、離婚、その他生活相談

相談料 無料 **相談時間** 1人当たり30分

予約先 種子島行政書士事務所 ☎099-272-2405

【お問い合わせ先】

行政書士岩井田健太郎事務所 ☎090-2719-2119

お手数ですが
85円切手をお貼りください

8 9 9 - 2 5 9 2

◎ご氏名
フリガナ _____

年齢 / 歳 _____

◎ペンネーム _____

※記入がない場合、イニシャルで掲載します。

◎ご住所 □□□□□□□□ _____

電話 () _____

日置市役所
総務課広報戦略係 行
(No.253 / 2026.5月号)

ヨミヨミ掲示板
読者の声
～日置市お便り板～

このコーナーは、読者の皆さんからの生の声をご紹介します。本紙への感想、皆さんの日置市での出来事や身近な話題など、たくさんのお便りをお聞かせください。お便りを掲載させていただいた方に、新茶「ひおき茶」をプレゼント。応募締め切りは5月26日(火)当日消印有効です。お便りをお待ちしています。



点線に沿って切り取ってください。(官製ハガキでも可) ✂ キリトリ線

お便りありがとうございます!

娘 と息子の子育ても、折り返しに来たのかなと感じる今日この頃です。1人でできることが増えた今、ふとした時に、幼い頃の写真や動画を見返している自分があります。日が暮れるまで遊んだ公園、みんなで食べたおにぎり、雨の日のお散歩…。どれも迷いながらも一生懸命子どもと向き合ってきた日々の記録で、振り返ると「よく頑張ったな」と思います。優しく元気に育ててくれた子どもたちをみていると、あの頃の自分に「心配しすぎなくて大丈夫だよ」と声をかけてあげたいです。子どもたちと過ごす時間はきっと思っているより長くなさそうです。これからも、1日1日を大切に過ごしていきたいです。
(ちいかわ 伊集院地域 30歳代)

日々の子育て、本当にお疲れさまです。私も社会人になってから、色々な場面で親からの教養を思い出しがたみに気づくことがあります。子どもは親の姿を見て育ちます。子どもさんの元気と優しさはちいかわさん譲りなのかもしれません。これからも親子の時間を大切にしてください!

桜 が満開の、のどかな春の日のことです。私は小学2年生の息子に「今日は午前中、山に登ってハイキングに行くよー」と声をかけました。続けて「山から下りたら、お昼ご飯は〇〇食べよう」と言うと、息子は不思議そうに「お昼ご飯は山で食べ放題じゃないの?」と聞いてきました。私は一瞬意味がわからず、少し考えてから息子の勘違いに気づきました。思わず笑いながら「違よー。ハイキングじゃなくて、ハイキング!」食いしん坊の息子は、「なんだ〜」と明らかにがっかりしていました。お昼ご飯は息子の好きなものにしてあげたところでした。
(おしおさん 吹上地域 30歳代)

「桜が満開の山の上でハイキング」とても楽しそうですね!想像力豊かな息子さんの姿に、ついほっこりしてしまいました。そして、お昼ご飯を息子さんの好きなものにするところに親の優しさを感じます。春を感じるお出掛けで家族の笑顔も増えるひと時となったことでしょう。

4 月になり色々なことがスタートしました。私は57歳から新たな仕事を始めて4年目になります。とても大変ですがみんなに助けをもらいながら過ごしています。いくつになっても始められるのだと実感しています。みなさん大丈夫です。新しいことを始めるのに歳は関係ないです。人生を楽しみましょう。
(おとぼけあば 吹上地域 60歳代)

素晴らしいですね!「いくつになっても始められる」という部分にすごくパワーを感じます。私も毎年、なにか新しいことを始めよう!と意気込みますが、なかなか一歩を踏み出せず、毎年同じ目標をあげている気がします。新しい世界へ踏み出すことはとても勇気がいると思いますが、新たな自分を知ることができるきっかけにもなると思うので、そろそろ一歩進んでみようと思いました。

我 が校のスクールスプレnder 4月号は、「伊作小学校」私の母校でした。懐かしく読み進んでいましたところ、「リーディングパディ」に目にとまり、今から68年前の昭和33年、小学6年生の私がそこにいるような思いがしました。読書クラブで1年生に好きな本を優しく読み聞かせることがいつも楽しいひとときでした。ある時、先生のアドバイスで紙芝居を手作りして、1年生に披露したところ、目をきらきらと輝かせて聞き入ってくれたことが今でも心に残っています。6年生の私がかえって1年生に読書の大切なことや楽しさなどを教えられたような気がしました。年老いて私は今でも本が大好きで図書館通いが心の支えになっている気がしています。伊作小の宝を私はいただいているのかもしれない。改めて母校に心から感謝の念をお伝えしたいと思います。改めて母校に心から感謝の念をお伝えしたいと思います。
(ウミガメのママ 吹上地域 70歳代)

6年生から1年生への読み聞かせ。1年生が目を輝かせた紙芝居は、丁寧に作り、楽しんでほしいという読み手の思いが込められていたものだと感じました。一緒に本の世界を楽しむことも読み聞かせの持ち味だと思います。これからも読書を楽しんでください!

※本庁、各支所に読者の声応募BOXも設置してあります。応募BOXの場合は切手もいりませんのでぜひ活用ください!

図書館へようこそ!
Go to Libraries

おすすめ本紹介

今月のイチ押し!
中央図書館
オススメ!!



空き家まるごとDIY!
阪口克/著 草思社/刊
できるだけ自力でリフォームして、住むことを考えている方への入門書。DIY向きの中古住宅の探し方・買い方から、工具の使い方、壁・床・屋根・水回りの自力改修術、プロへの頼り方など、イラストや写真を交え解説した一冊。

中央図書館
こども言語化大全
山口拓朗/著 ダイヤモンド社/刊

言語化とは、自分の考えを言葉にして、分かりやすく伝えること。この本では、「ことばが身に付くゲーム」や「伝える力が身に付くゲーム」など、楽しく遊びながら言語化力を伸ばす22のゲームを紹介しています。

ふきあげ図書館
はなちゃんといひなんくんれん
ものえまいこ/さく・え 河北真法出版センター/刊

今日、はなちゃんは、お母さんと大きな地震が来たときの練習をします。防災ずきんや、ラジオ、懐中電灯の使い方を確認したり…。防災について、小さい子どもにも分かりやすく書かれています。家族で読んでみませんか。

ひよし図書館
クレムスの曲がりくねる時間
クラウドイオ・マグリス/著 共和国/刊

あきらめ、もどかしさ、喪失感…。国境都市トリエステの過去と現在を縦横無尽に横断し、そこに生きる人びとを描きつづける現代イタリア文学の巨匠による短篇集。表題作など全5作品を収録する。

東市来図書館
きれてる ?とのえほん
鈴木のりたけ/作 ポプラ社/刊

おいしそうなロールケーキを食べようとしたら、あれ?いろいろな形に切れてしまつてさあ大変。自由な発想に思わず驚きと笑いがとまらない一冊です。

市長おすすめ
ゴミに「ご苦労様でした!」感謝の心で育む人的資本経営
著:峠テル子 出版社:PHP研究所

必死で頑張る人が、周囲に良い効果を及ぼすこともあれば、そうでないこともあります。ねがわくば、周囲に良い効果を及ぼすような必死さを持ちたいものだと思いますが、なかなか難しいです。働くことの意味を考えるヒントになる素敵な一冊でした。

イベント情報 ◎イベントは状況により、中止や時間の短縮、内容を変更する場合があります。

場所	イベント名	日時
中央図書館	むぎばたけのおはなし会	5月27日(水)、6月10日(水)10:30~
	みつばち文庫のおはなし会	5月23日(土)10:30~
	図書館友の会	5月26日(火)9:30~
	どようおはなし会	6月6日(土)10:30~
東市来図書館	こけおはなし会	6月6日(土)10:30~
ひよし図書館	成人読書会	5月20日(水)、6月17日(水)10:00~
	ひよしひまわりおはなし会	6月13日(土)14:00~
	おはなし会(ほけつとファンタジー)	5月23日(土)10:30~
ふきあげ図書館	あかちゃんのおはなし会	6月6日(土)10:30~
	2~3歳児のおはなし会	5月16日(土)、6月20日(土)10:30~

開館情報

図書館	開館時間	休館日	電話
中央図書館	9:00~19:00	毎週木曜日、5月19日(火)	099-273-6886
東市来図書館	9:00~18:00	毎週月曜日、5月22日(金)	099-274-9610
ひよし図書館	(土・日・祝日)	毎週月曜日、6月12日(金)	099-292-2001
ふきあげ図書館	9:00~17:00	毎週月曜日、5月15日(金)、6月19日(金)	099-245-1711

日置市学校司書等部会 (日吉・吹上地域) おすすめ本

柴犬で覚える慣用句・ことわざ辞典
momo編集部/編 マイルスタッフ/刊

古くから日本人に親しまれ、世界中でも愛されている柴犬。そんな柴犬の可愛くておもしろいイラストと写真に癒されながら、語彙力をぐんぐん高めることができる一冊。子どもから大人まで楽しめる内容となっているので、親子のコミュニケーションツールとしてもおすすめです。

公共図書館と学校図書館司書等部会の活動紹介
公共図書館と学校図書館司書等部会は、子どもたちの読書環境を支えるため、各地域で連携して活動しています。

日置市立図書館ホームページ 検索





中園 朝陽	室田 律季	橋本 彩生	黒武者 葵帆	(出生児)	伊集院地域
浩平	一菜	笑実	紫依	(保護者)	
大田中	古城	郡下	天神馬場	(自治会)	

3月受付分(敬称略)



下野照之助	(出生児)	吹上地域
照太	(保護者)	
未来子	(自治会)	
上和田		

安田 紗菜	(出生児)	東市来地域
竜也	(保護者)	
田之湯	(自治会)	
北野 愛菜	(出生児)	伊集院地域
瑞歩	(保護者)	
聡	(自治会)	
育寛		
優哲		
希		
内野 優菜	(出生児)	日吉地域
ゆかり	(保護者)	
開	(自治会)	
柳東		

北山 ナル	木場美智子	植村 秀子	上和田栄子	坂元 實	迫田 喜一	(故人)	東市来地域
100	85	92	77	98	98	(享年)	
北山	麓下	城之町	元養母	中央	中伊作田	(自治会)	

上 勇	坂口カズ子	本村 孝行	隆 さと子	内 保正	島中 速男	富満 明	杉安 一夫	今村テル子	(故人)	伊集院地域
84	96	64	68	80	96	91	88	98	(享年)	
中川	妙円寺6区	飯牟礼上	上神殿	郡内	天神馬場	寺脇	妙円寺7区	郡上	(自治会)	

満留 晴男	遠矢 キミ	山之内正二	馬場カツエ	永山 洋子	船倉 正美	別府ヨシ子	永井アイ子	(故人)	吹上地域	日吉地域
97	92	92	82	53	77	94	91	(享年)		
南湯之元	赤仁田	永吉東	藤元	永吉中央	西本町	上与倉	日置麓	(自治会)		

3月受付分(敬称略)



※市民の窓は希望した方のみ掲載しています。

※享年は満年齢です。

編集 たいむ

◆新緑の季節がやってきました。皆さん、いかがお過ごしですか？4月から進学や就職などで環境が大きく変化した方、新しい生活には慣れましたでしょうか？私も部署異動となり新たな業務に追われ、あっという間に1カ月が過ぎてしまいました◆初めまして！今月号から「広報ひおき」の作成を担当することになりました、入庁5年目の職員です。初めてのカメラに、慣れない取材。そして苦手な地理。目的地と違う場所にたどり着くこともあり、毎回必死ですが、色々な方と関わり、楽しんで取材をしていきたいなと思っています◆先日、初めて「湯之元馬頭観音馬踊り」の取材に行き、カメラを構えました。前日は観光牛車の牛をモデルに練習をし、素人ながら、こんな写真を撮りたい！とイメージを持って、本番に臨みましたが、現実はその簡単ではなく、良い一枚を撮ることができませんでした。踊り手の方は、手先から目線まで動きがとてきれいで…。レンズ越しに必死の私も、つい手をとめてしまうほど素敵でした。この魅力を、紙面でもお届けできるよう、日々精進してまいります。馬踊りについては、前任の広報紙担当者が市の公式Instagram amでも動画を発信していますので、こちらぜひご覧ください◆日置市に移住し、早くも5年目ですが、まだまだ知らないことが多いです。つたない部分もあると思いますが、来月も読みたいと思えるような、身近に感じる楽しい広報紙を目指していきますので、これからどうぞ、よろしくお願ひします。



ヨミゴエ Readers' voice

皆さんの声 待っています。

読者の皆さんの生の声をお届けする掲示板です。皆さんの生の声を何でもお待ちしています。

メールからも簡単に投稿できます！
※スキャン後「メール作成画面はこちら」をクリックして下さい。

- ※個人情報の取り扱い
ご記入いただいた個人情報は、お便りのご紹介、プレゼントの発送以外の目的では使用しません。
- ※文書の添削
掲載する文書は、添削させていただく場合がありますので、あらかじめご了承ください。

① 広報紙を読んだ感想、今後取り上げてほしい記事から皆さんの周りであった身近な出来事や話題まで、何でも好きなことをお書きください。

② アンケート：好きな記事を2つ〇でお選びください。
1. 特集 2. まちの話題 3. 日置市情報ひろば 4. Hioki100情報
5. Life 6. お知らせ版 7. ヨミゴエ掲示板 8. 市民の窓 9. 編集たいむ

キリトリ線
プレゼント応募締切：令和8年5月26日(火)※当日消印有効

今月のプレゼント！ お便りを掲載させていただいた方に

新茶「ひおき茶」をプレゼント！



若手の茶生産者で組織する日置市茶業研究会では、香気・水色・滋味の三拍子揃った新茶を持ち寄りブレンドして仕上げた「日置茶」を販売しています。新茶のうま味が詰まった日置茶をぜひご賞味ください。※ひおき茶はAコープまつもと店で常時販売しています。

商品お問い合わせ先：日置市茶業研究会
(事務局：JAさつま日置茶指導課内)
☎099-273-4787

※読者プレゼントを提供して下さる方を募集しています。総務課広報戦略係までご連絡ください(TEL 099-248-9401)。

今月の表紙



うま！午！馬！
今年午年！日置市で馬といえば、そう、湯之元馬頭観音馬踊り！日置市に春の訪れを告げる馬踊りが今年も盛大に行われました。ちなみに、この馬の名前は「華蓮」というそうです。この華蓮ちゃんが鈴を響かせ湯之元のまちを練り歩く姿は、まさに可憐でした。
(4月12日 東市来地域)

◎市の人口(住民基本台帳)
4月1日現在(前月比)
総人口 / 45,075人(-290)
男性 / 21,408人(-151)
女性 / 23,667人(-139)
世帯数 / 22,308世帯(-19)

◎地域別人口
東市来地域 9,963人
伊集院地域 24,819人
日吉地域 3,985人
吹上地域 6,308人

市章
鹿児島県日置市
市の面積 252.82km²

◎広報紙に広告を載せませんか？

市民の方への企業紹介と市の財源確保や企業の発展に貢献するために広報紙有料広告を行っています(最終頁参照)。希望の企業は、下記の広告代理店までご連絡ください。

■令和8年度 日置市有料広告代理店
(株)鹿児島新生社印刷 ☎099(261)0111

◎広報紙に関するお問い合わせ先

日置市役所 総務課 広報戦略係 日置市伊集院町郡一丁目100番地
☎099(248)9401 FAX:099(273)3063

Instagram
過去の広報紙
公式LINE
YouTube

家族葬

といえば
田中葬儀社です。



一 設 葬 家 族 葬 家 族 葬

伊集院斎場 本社
日置市伊集院町下谷口2024

家族葬ホールつゆ草
日置市伊集院町下谷口2024
(伊集院斎場併設建物)

湯之元つゆ草ホール
日置市東条町湯部3418



【本社】〒899-2501 鹿児島県日置市伊集院町下谷口2024
(本社)FAX 099-273-3823(本社)

相談はご予約いただくとスムーズです
年中無休9時～15時電話受付中

050-7587-3807



ホームページはこちらの二次元コードからアクセス

出棺式シンプル 火葬のみを行うプラン 会員価格 15.9 万円 <small>(税別) 174,900円(税込)</small> <small>※火葬代別添</small>	出棺式ライト お別れ・火葬を行うプラン 会員価格 21.4 万円 <small>(税別) 233,400円(税込)</small> <small>※火葬代別添</small>	家族葬(1日) 告別式を行うプラン 会員価格 27.4 万円 <small>(税別) 300,400円(税込)</small> <small>※火葬代別添</small>
--	---	---

※葬禮送料0円に対応しておりますので、ご相談ください。

相談無料
お葬式の
事前相談

専門スタッフがわかりやすくお答えいたします。

来館 電話 自宅

後悔しないために事前相談をお勧めいたします

安心の会員制度 **if共済会** 入会金 **1**万円

月額費、積立金など不要
入会金1万円のみ

※1度の入会で生涯会員です

建築家と一緒に作る
高性能なデザイナーズ住宅を、
手の届く価格で。



「アトリエ建築家」と呼ばれるプロの建築家がつくる
住みやすくてかっこいい家
高気密・高断熱・高耐震の“高性能住宅”
誰もが「いつかは住んでみたい」と思う
理想の住宅を手の届く価格で。
お客様ひとりお一人の家づくりへの想いをカタチにします。

あなたの家づくりを応援!!

マイホーム資金セミナー
好評予約受付中

モデルハウス見学予約受付中
※完全予約制ですので、
事前にご連絡ください。

詳しくはHPまたは
お電話にて
お問い合わせください。



お問い合わせ **0120-099-378**
株式会社 東木村 〒898-0065 枕崎市桜山東町969
URL: https://cononhome.com/

上質なお肉と空間でおもてなし

MATSU KAZE TAKE OUT



定番! 上カルビ

当店自慢のお肉を
ご自宅でお楽しみ
いただけます。

カルビ弁当
¥2,160

ステーキ弁当
¥3,500

※表示価格は全て税込。
※ご飯大盛無料!
※袋代別途 1枚3円



お肉ボリュームNo.1
サーロインたっぷり

コロナ対策(アルコール消毒・完全個室完備)
もしっかり実施しております。安心して
ご来店ください。

焼肉・
たべもの処 **松風**



〒899-2505
鹿児島県日置市伊集院町
猪鹿倉96-4
TEL 099-273-2373

