

広  
報

# ひおき

4

令和8年  
2026

vol.252

特集

## フォレストアドベンチャー・吹上浜 新エリア拡大!



日置市  
イメージキャラクター  
「ひおきくん」

カタログ  
ポケット



### 【今月号のもくじ】

- ・特集 フォレストアドベンチャー・吹上浜  
新エリア拡大…P02～03
- ・まちの話題…P10～11
- ・日置市情報ひろば…P16～17
- ・日置市環境だより…P21
- ・Hioki100 情報…P22～23
- ・お知らせ版…P25～27
- ・図書館へようこそ…P28
- ・読者の声…P29
- ・市民の窓…P31



# フォレスト アドベンチャー・吹上浜

新エリア

## ネットコース 4月25日

# Open!

吹上にある自然共生型アウトドアパーク「フォレストアドベンチャー・吹上浜」では、このたび、既存のトレックコースに加え、新たに「ネットコース」を導入いたします。

ネットコースは、森の木々の間に張り巡らされた巨大な網（ネット）の中で、自由自在に遊び回ることができる新しいタイプのアクティビティです。

最大の特徴は、トレックコースで必要だった専用のハーネス（安全ベルト）を装着する必要がなく、身長90cm以上であれば未就学のお子さまでもご利用いただける点です。

万が一足を踏み外しても、周囲が万全なネットで囲まれているため、落下の心配がなく、小さなお子さまから大人まで安全に森の空中散歩をお楽しみいただけます。



至 花熟里 交差点

コトキサッカーフィールド吹上

陸上競技場

日置市吹上浜公園

野球場

健康交流館 ゆーぶる吹上

至 日置市役所 吹上支所

フォレストアドベンチャー・吹上浜

【お問い合わせ先】  
フォレストアドベンチャー・吹上浜 TEL 080-2112-1154

ご予約は「フォレストアドベンチャー・吹上浜」のHPから!

フォレストアドベンチャー・吹上浜 ホームページURL

	トレックコース	ネットコース								
特徴	<ul style="list-style-type: none"> <li>●初級から上級まで、難易度別に分かれた7つのサイトから、好きなサイトを選んで楽しむ時間制のコース</li> <li>●57種類の豊富なアクティビティに加え、空飛びジップスライドは11本! 最長150m!</li> </ul>	<ul style="list-style-type: none"> <li>●トレックコースの利用ができなかった未就学児の皆さんも、安全に思い切り体を動かすことが可能</li> <li>●ネットの上で跳ねたり、転がったり、アクティブに動くことに加え、木漏れ日の中でネットに寝転び、森の空気を感じながらゆったり過ごすこともできるコース</li> </ul>								
利用条件	<ul style="list-style-type: none"> <li>●小学1年生以上で身長110cm以上、体重110kgまでの方</li> <li>●小学生までは18歳以上の保護者と一緒にコースを回ってください。</li> <li>●中学生、18歳未満の高校生は保護者のコース上への付き添いは必要ありませんが、地上からの見守り（無料）が必要です。</li> <li>●保護者の方1人につき子ども3人まで同伴可能です。</li> </ul>	<ul style="list-style-type: none"> <li>●身長90cm以上、体重100kgまでの方</li> <li>●未就学児は18歳以上の保護者と一緒にコースを回ってください。</li> <li>●小中学生は保護者のコース上への付き添いは必要ありませんが、地上からの見守り（無料）が必要です。</li> <li>●未就学児2人につき大人1人以上の参加が必要です。</li> </ul>								
料金 <small>※大人・子ども一律料金(税込)</small>	<table border="1"> <tr> <td>60分</td> <td>90分</td> <td>120分</td> </tr> <tr> <td>3,200円/人</td> <td>4,000円/人</td> <td>4,800円/人</td> </tr> </table>	60分	90分	120分	3,200円/人	4,000円/人	4,800円/人	<table border="1"> <tr> <td>60分</td> </tr> <tr> <td>2,000円/人</td> </tr> </table>	60分	2,000円/人
60分	90分	120分								
3,200円/人	4,000円/人	4,800円/人								
60分										
2,000円/人										

日置市広報紙「広報ひおき」4月号

# 300円割引券

有効期限 2026年8月末日

除外日 GW(4/29~5/6)、お盆期間(8/8~8/16)

- ### 300円割引券使用の注意
- 上記HPより予約をお願いします(予約優先制)
  - トレックコースまたはネットコース利用時のみお使いいただけます
  - 他の優待券や割引との併用は不可です
  - 1枚につき5人までお使いいただけます
  - 当日、受付に左の割引券をお渡しください
  - 有効期限は2026年8月末日です
  - 利用は「フォレストアドベンチャー・吹上浜」に限ります
  - 営業日はHPでご確認ください
  - コピー・複製・転売禁止

### フォレストアドベンチャーバーベキュー!

フォレストアドベンチャー・吹上浜ではバーベキューも楽しめます。(有料 300円~/人・要予約)

炊事棟(調理台・水道)やレンタルセットもあるので、食材を持ち込むだけで気軽に楽しむことができます。アクティビティで思いっきり体を動かした後に、家族や友達と楽しくバーベキュー! ゴールデンウィークの思い出づくりにいかがでしょうか?

## 令和8年度の主な事業

令和8年度に実施する主な事業を第3次日置市総合計画に定める6つの「市民の暮らし」ごとに紹介します。

1

### 日置の未来は「わたし」からはじまる

- 1 介護予防・生きがい活動支援事業<福祉課> 73,820千円  
ひとり暮らしの高齢者などに食事を提供して在宅福祉を推進
- 2 がん検診等事業<健康保険課> 62,565千円  
がん検診の実施や子宮頸がん・乳がん検診無料クーポン券対象の拡充
- 3 自治会活動推進事業<地域づくり課> 145,494千円  
地域自治の育成および行政との綿密な連携・協働を支援
- 4 高齢者地域支え合いグループポイント事業<介護保険課> 3,693千円  
高齢者を含む任意の団体が行うボランティア活動を支援

2

### 多様な世代の学びから挑戦と応援がひろがる

- 1 小中学校水泳授業民間施設等活用事業<学校教育課> 8,920千円  
小学校7校、中学校2校の水泳授業を公設・民設のプールで実施
- 2 学校給食費保護者支援事業<教育総務課> 167,150千円  
給食費会計へ交付金を交付して物価高騰による保護者の負担を軽減
- 3 東市来図書館・保健センター改修工事<社会教育課> 177,500千円  
屋根や外壁、トイレなどの改修および照明のLED化を実施
- 4 民俗芸能等伝承活動支援事業<社会教育課> 10,200千円  
民俗芸能などの伝承活動に努めている団体を支援

3

### 社会の変化と日置の未来に向き合う

- 1 土地区画整理事業<建設課> 418,276千円  
利便性の向上と安全性が確保された市街地整備
- 2 消防団車両(小型動力ポンプ積載車)更新事業<消防本部> 18,094千円  
災害対応力の充実を図るため普通積載車3台を軽積載車に更新
- 3 自主防災組織活動推進事業<総務課> 3,088千円  
地域の防災力向上のため自主防災組織の活動、資機材整備などを支援
- 4 証明書コンビニ交付手数料支援事業<市民生活課> 7,453千円  
コンビニにおける各種証明書の発行手数料を10円に減額

4

### 一人ひとりの違いと個性を認めて他者と共生する

- 1 子ども医療費の助成<子ども未来課> 201,294千円  
子どもの疾病の早期発見・早期治療を図るため子ども医療費を助成
- 2 低出生体重児等支援事業<健康保険課> 600千円  
低出生体重児などの家族へ搾乳機や母乳パックを助成
- 3 障害者自立支援給付事業<福祉課> 1,916,915千円  
障がい者などが自立した日常生活や社会生活を営むために必要な支援
- 4 介護予防・日常生活支援総合事業<介護保険課> 112,709千円  
高齢者の介護予防・日常生活支援、住主体の通いの場への支援

5

### 地域資源が活かされ、経済と魅力が循環する

- 1 付加価値創造支援事業<農林水産課> 78,000千円  
地域の担い手などに対して農産物の付加価値を向上させる設備などの導入を支援
- 2 有害鳥獣対策事業<農林水産課> 75,485千円  
捕獲従事者への支援、侵入防止柵設置への助成などにより農地の保護体制を強化
- 3 農業水路等長寿命化防災減災事業<農地整備課> 134,010千円  
農業用施設の長寿命化を図るための補修・補強
- 4 企業の魅力発見 職場体験・見学バスツアー事業<商工観光課> 2,100千円  
子どもたちが市内企業で職場体験などを行うバスツアーを実施

6

### 豊かな自然環境と共生し、未来の世代につなげる

- 1 電動車導入事業<財政管財課> 13,415千円  
公用車を災害時非常用電源としての機能を有する電動車に更新
- 2 脱炭素先行地域づくり事業<企画課> 598,716千円  
太陽光発電設備や小水力発電設備の設置と再エネ人材の育成などを推進
- 3 省エネルギー家電製品購入支援事業<企画課> 16,037千円  
省エネ性能に優れた家電製品への買い替えを支援
- 4 日置市クリーン・リサイクルセンター閉鎖事業<市民生活課> 434,527千円  
施設の解体撤去および最終処分場の最終覆土工事

# 令和8年度 当初予算

一般会計総額

320億9,300万円

特別会計総額

125億2,625万1千円

令和8年度は、日置市における総合的かつ計画的な運営を行うための基本計画である「第3次日置市総合計画」の初年度に当たります。第3次日置市総合計画では、目指す未来を「日置のありたい姿」とし、その実現のために6つの「市民の暮らし」を掲げています。

これらの実現に向け、総合計画に示す取り組みの方向性に沿った事業を長期的な視点で持続的に実施する必要があります。

また、「日置市まち・ひと・しごと創生総合戦略」についても、新たな総合戦略の初年度となるため、これまで実施した事業の効果を検証するとともに、新たな基本目標および設定したKPI（重要業績評価指標）の達成に向け、施策をより一層推進する必要があります。

これらのことを踏まえ、令和8年度は、国や鹿児島県の動向を踏まえ、総合計画および総合戦略で定めている「日置のありたい姿」や「市民の暮らし」、基本目標の達成に向けた施策の確実な推進に資する予算編成を基本としました。

#### 一般会計および特別会計

(単位：千円、%)

区 分	令和8年度 (A)	令和7年度6月補正後 (B)	比較 (A)-(B)	前年度比 (A)/(B)
一般会計	32,093,000	31,556,459	536,541	101.7
特別会計	12,526,251	12,618,499	△ 92,248	99.3
国民健康保険特別会計	5,654,514	5,838,551	△ 184,037	96.8
健康交流館事業特別会計	133,705	154,122	△ 20,417	86.8
温泉給湯事業特別会計	6,435	3,942	2,493	163.2
介護保険特別会計	5,633,975	5,653,003	△ 19,028	99.7
後期高齢者医療特別会計	1,097,622	968,881	128,741	113.3
合計	44,619,251	44,174,958	444,293	101.0

#### 公営企業会計

区 分	令和8年度 (A)	令和7年度6月補正後 (B)	比較 (A)-(B)	前年度比 (A)/(B)	
水道事業会計	収益的収入	1,016,703	1,011,408	5,295	100.5
	収益的支出	987,538	993,677	△ 6,139	99.4
	資本的収入	163,700	148,200	15,500	110.5
	資本的支出	758,489	699,183	59,306	108.5
下水道事業会計	収益的収入	840,469	831,251	9,218	101.1
	収益的支出	668,777	665,840	2,937	100.4
	資本的収入	139,100	226,500	△ 87,400	61.4
	資本的支出	336,993	446,715	△ 109,722	75.4

\*令和7年度予算については、当初予算が義務的経費や経常的経費を中心に編成した骨格予算であったため、5月の市長選挙後に編成した6月補正後の予算としています。

# 歳出

一般会計の歳出は、人件費や扶助費、普通建設事業費など経費の性質ごとに分類した「性質別歳出」と、民生費や消防費、教育費など行政目的ごとの事業費を積み上げた「目的別歳出」の2つの視点から見るができます。

## 歳出の性質別状況

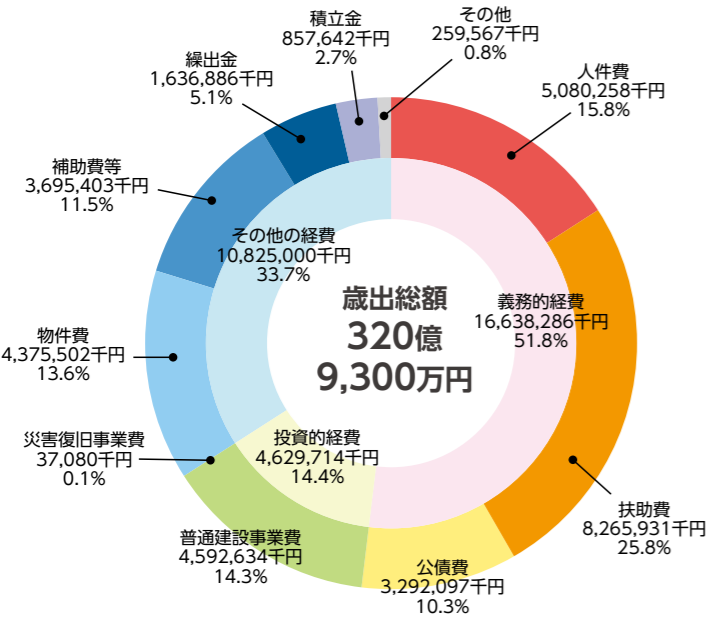

## 歳出の目的別状況

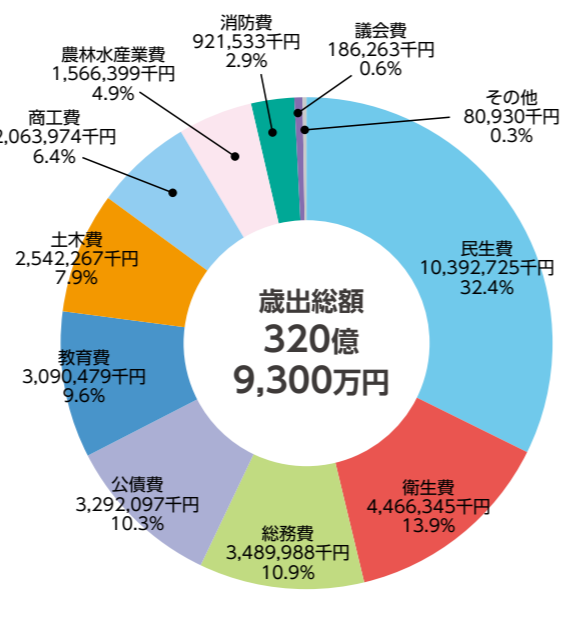

## 公債費(借金)の推移

公債費の推移グラフ (普通会計)

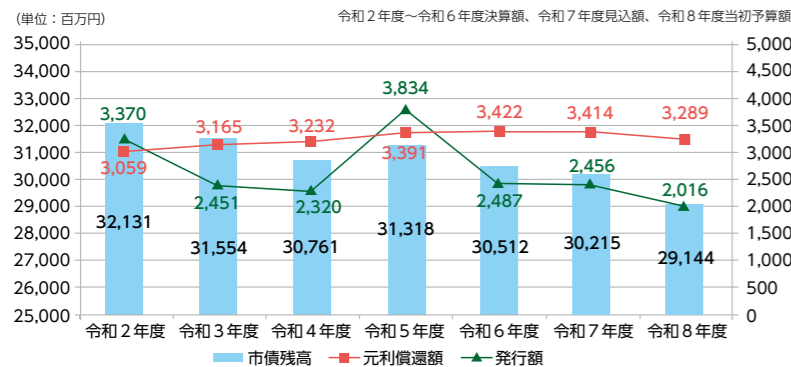

市債の借り入れについては、将来世代に過度な負担を残さないよう、過疎対策事業債や緊急防災・減災事業債などの交付税措置のある有利な地方債を活用するとともに、その発行額については、財政計画などに基づき、緊急性や重要性のある事業を選択した上で必要最小限にとどめるなど、計画的な市債管理に努める必要があります。

## 積立基金(貯金)の推移

積立基金の推移グラフ (普通会計)

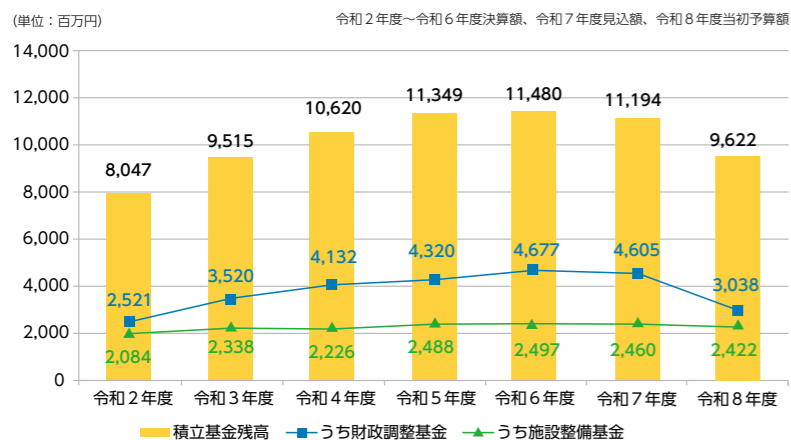

財政調整基金や施設整備基金などの積立基金については、大規模施設(事業)整備への対応など、有効的な活用を図る一方で、将来を見据えた持続可能な行財政運営を図るため、計画的な基金管理に努める必要があります。

# 歳入

一般会計の歳入は、市税のほか、基金からの繰入金や地方交付税、市債など、さまざまなものがあります。その中で、地方自治体が国や県に依存しないで自主的に収入できるかどうかで「自主財源」と「依存財源」に分類することができます。

自主財源には、市税や使用料および手数料などが、依存財源には、地方交付税や国庫支出金、市債などがあります。自主財源が多いほど、自主的な財政運営ができることとなりますが、本市は自主財源比率が低い財政構造となっています。

## 歳入の状況

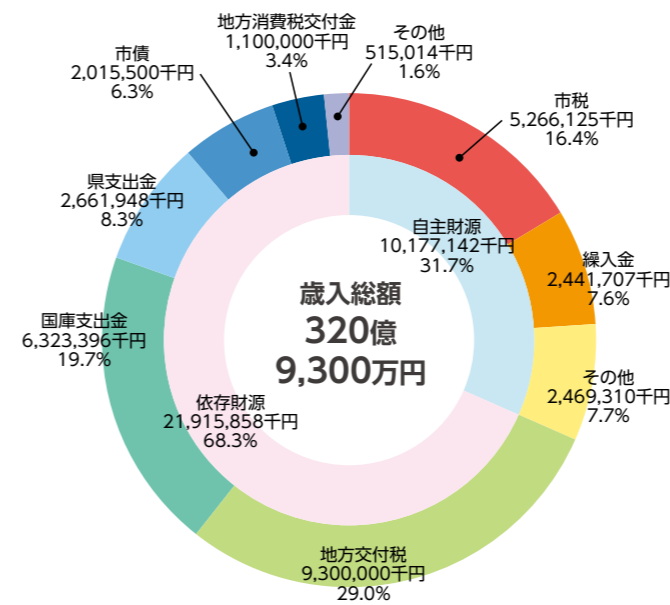

## 市税の状況

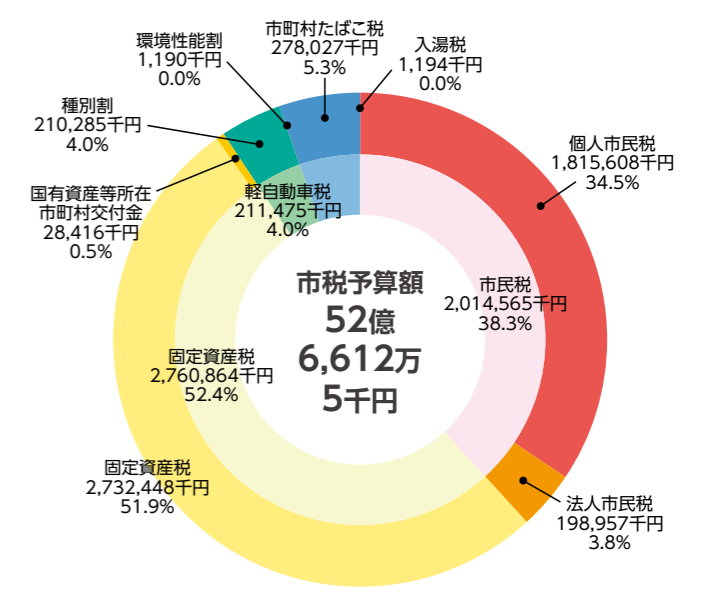

※すべてのグラフの構成比において、それぞれ小数点第2位を四捨五入しているため、合計が一致しない場合があります。

## 予算の用語解説

歳出 (目的別)		歳入	
民生費	高齢者福祉や障がい者福祉、保育費などに使われるお金	市税	市民税や固定資産税など市に納められる税金
衛生費	健康増進事業や母子保健事業、ごみ、し尿処理などに使われるお金	分担金負担金	保育所の保育料や公共事業によって利益を受ける方などから納められるお金
総務費	地域づくりや交通政策、移住定住の促進などに使われるお金	使用料手数料	公営住宅の家賃や住民票などの発行のために納められるお金
公債費	公共事業を実施するために国や銀行などから借り入れたお金の返済に使われるお金	寄付金	市への支援などのためにいただくお金
教育費	公立学校や教育・体育施設などの施設整備や維持管理、生涯学習の推進などに使われるお金	繰入金	基金や特別会計などから繰り入れられるお金
土木費	土地区画整理事業や道路、公営住宅の建設・維持管理などに使われるお金	繰越金	前年度から繰り越されたお金
農工商費	農工商業や観光の振興、観光施設の維持管理などに使われるお金	諸収入など	預金利子や公有財産の売却などによって納められるお金
農林水産業費	農業や林業、水産業、畜産業などの振興に使われるお金	地方交付税	地方公共団体が一定の行政サービスを提供することができるよう一定の基準により国が交付されるお金
消防費	消防署や消防団の運営など消防活動や救急活動に使われるお金	依存財源 国庫支出金	市が行う特定の事業に対して、国から交付されるお金
議会費	議会の運営に使われるお金	依存財源 県支出金	市が行う特定の事業に対して、県から交付されるお金
その他	降雨や暴風などにより生じた被害の復旧や労働費などに使われるお金	市債	市が行う公共事業などの財源として、国などから借り入れるお金

## 純資産変動計算書

純資産変動計算書とは、バランスシートの純資産の部が、1年間でどのように変動したのを見たものです。



①前年度の純資産残高	497.5億円
②純行政コスト	△270.1億円
③財源	268.8億円
④上記以外	3.2億円
⑤今年度の純資産残高	499.4億円
(バランスシートの純資産合計と一致)	

行政サービスにかかったコストと臨時損益の合算額

地方交付税や地方税など

固定資産などの変動や資産評価差額など

## 資金収支計算書

資金収支計算書 (=キャッシュフロー計算書) とは、1年間の自治体における収入と支出を性質別に分類して、支出と財源の関係など資金の流れを見たものです。



①業務活動収支	16.0億円
②投資活動収支	△7.3億円
③財務活動収支	△8.5億円
本年度資金収支額	0.2億円
前年度末の資金残高	12.1億円
今年度末の資金残高	12.3億円

行政サービスに係る収支

道路や学校などの整備や投資および出資金などに係る収支

地方債、借入金などに係る収支

1年間の資金の変動額

※作成基準日は令和7年3月31日ですが、出納整理期間(令和7年4月1日~5月31日)における出納は基準日までに終了したものととして算入します。  
※端数処理の関係で合計と一致しないものがあります。

連結財務諸表など、詳しくは日置市ホームページに掲載しております。



Check!



日置市

検索

統一的な基準に基づく

# 令和6年度一般会計等財務諸表

を公表します!!

国の行財政改革の指針に基づく地方公共団体の資産・債務改革の一環として、本市は平成19年度決算から新たな公会計制度による財務諸表を整備し、公表しています。

本市の財政状況を市民の皆さまにより分かりやすく提供するため、減価償却費などの企業会計的な手法を取り入れた財務諸表〔貸借対照表(=バランスシート)、行政コスト計算書、純資産変動計算書、資金収支計算書〕を作成しましたのでお知らせします。

## バランスシート

地方公共団体におけるバランスシートとは、これまでの行政活動によって形成された道路、建物や土地などの資産とその資産を形成するために要した負債や財源との関係を表したものです。ここでいう資産とは、行政サービスを提供するために活用できる財産のことです。

市の施設(道路や学校など)や市有地などの有形固定資産、ソフトウェアなどの無形固定資産、有価証券、出資金などの総額	<b>資産</b> <b>840.5億円</b>	将来支払わなければならない金額(74.8万円/住民1人あたり) <b>【将来世代の負担】</b> 1. 固定負債 304.9億円 2. 流動負債 36.2億円
	現在、市が保有する資産の総額(184.2万円/住民1人あたり)	
現金・預金、現金化しやすい市税など未収金の総額	<b>【住民の財産】</b> 1. 固定資産 757.1億円 2. 流動資産 83.4億円	<b>純資産</b> <b>499.4億円</b> (109.5万円/住民1人あたり) <b>【現世代の負担】</b> 資産形成のためにすでに支払った額

※住民1人あたりの額は、令和7年3月31日現在の住民基本台帳45,618人で算定

## 行政コスト計算書

行政コスト計算書(民間では損益計算書)とは、1年間の行政サービスのコストとその対価を表したものです。行政コストを種類別に区分して、行政サービスを提供するために、人や物などにどれだけコストがかかり、それに対する収入はどれくらいあるのかを把握できます。

### ①経常費用 272.6億円

行政サービスを提供するための経常的に発生する費用

1. 業務費用	120.6億円	(人件費、物件費など)
2. 移転費用	152.0億円	(扶助費、補助金、他会計への繰出金など)

### ③経常収益 7.6億円

行政サービスの直接対価として経常的に発生する収益

1. 使用料・手数料	3.6億円
2. その他	4.0億円

### ②臨時損失 5.2億円 臨時的に発生する費用

1. 災害復旧事業費	4.3億円
2. 資産除売却損	0.9億円
3. その他	0.0億円

### ④臨時利益 0.1億円 臨時的に発生する利益

### ⑤純行政コスト 270.1億円

行政サービスにかかったコストと臨時損益の合算額



2/25・3/9 中学生ボランティアに感謝状！

図書館ボランティアとして長年活動している伊集院中3年の松田かのんさん、伊集院北中3年の稲留直紀さんに中央図書館長より感謝状が贈呈されました。松田さんは主に本の配架や整理、稲留さんは本の修繕作業などに取り組み、図書館運営に大きく貢献しました。稲留さんは「自分がどれかの役に立っていると実感できてうれしい。今後も続けていきたい」と笑顔で話しました。



松田かのんさん



稲留直紀さん

3/1 横浜銀蠅 翔さん、一日消防署長に任命！

令和8年春季全国火災予防運動の一環として、横浜銀蠅の翔さんを一日消防署長に任命し、防火・防災意識の向上を目的とした広報活動を行いました。委嘱状の交付や通常点検のあと、「日置のまちを火災から守るぞ！全車、出発！夜露死苦（よろしく）！！」の掛け声とともに消防車に乗って広報活動を実施。地域住民へ火災予防の大切さを呼びかけました。



2/25 地域を支える大人たちがヒーローに！

伊作小6年生による「とびだせ！吹上ヒーローズ」の発表会が行われました。この授業は、地元で輝く大人をヒーローに見立て、児童たちが取材を行い、ヒーロー名や必殺技など工夫を凝らした記事を発表するものです。取材を受けたヒーローの一人、スクールガードの下野照男さんは「みんなの笑顔を見るのが一番！」とカッコよく話しました。



2/14 未来へつなげ 150年目のバトン！

上市来小学校創立150周年記念式典が挙行されました。全児童による迫力ある「上市来ソーラン」で幕を開け、記念講演では卒業生の福田幸記日置市消防長が登壇されました。「夢を追いかける勇気」をテーマに、「怒られるのは期待の裏返し」と生徒へエールを送り、目標を持つ大切さを語りました。



3/10 二十歳の皆さんから大型扇風機の贈呈

令和8年二十歳を祝う式の参加者から募った寄付で購入した、大型扇風機の贈呈式が行われました。実行委員長の飯牟禮総士さんと委員の重水小梅さん、倉留旭都さんが代表して参加し、寄付金20万円で購入した大型扇風機14台が日置市内の屋内体育施設へ贈られました。飯牟禮さんは「屋内体育施設で活動を行う市民のかたがたのよりよい環境作りにつながればうれしい」と話しました。



3/3 笑って願う五穀豊穡

東市来地域の稲荷神社で、200年以上の歴史を誇る「お田植え祭り」が開催されました。見どころは、境内の水田で牛を使った田ならしなどを鹿児島弁の即興芝居で描く「田園劇」。おもしろおかしい演技に会場は笑いに包まれました。演者の福留樹さんは「地域おこしや方言を楽しむきっかけになれば」と、伝統継承への思いを話しました。



2/26 児童が自作！歯の健康動画で県最優秀賞

令和7年度鹿児島県自作視聴覚教材コンクールにおいて、日吉学園前期課程の保健委員会所属児童8人が、デジタルコンテンツの部で見事最優秀賞を受賞しました。児童らは「歯の健康」をテーマに、自分たちで配役決めや動画の撮影、編集などを行って映像を制作し、「苦労した部分もあったが、初めて作った動画で受賞できてうれしい」と笑顔で話しました。



2/18 日置茶を知り、お菓子作りに活用！

鹿児島城西高校で、末永（清）製茶の末永ひとみさんを講師に招き、日置茶の魅力やおいしい入れ方を学ぶ特別講習会が開催されました。参加したのはパティシエコースの1、2年生およそ40人。お茶を通して地域を学び、スイーツへの活用策などを考える機会となりました。2年の東凜花さんは「お湯の温度で味が変わるなど、お茶の奥深さを勉強できた。これからの生活に活かしていきたい」と話しました。



3/15 未来へつなぐ、吉利の伝統

吉利中区の伊勢神社で疱瘡踊りが奉納されました。この踊りは400年以上前の島津義弘公の時代、疱瘡の退治策として根占から伝来し、現代まで受け継がれています。今年も女性部19人が踊りを奉納。部長の上原祥子さんは「人口減少にはかなわないが、細々とでもこの踊りを絶やさずに毎年奉納できたら」と今後について話しました。



3/8 笑い声響く田園劇

大汝牟遅神社で長年続く伝統行事「たじまどん」が奉納されました。この行事は、五穀豊穡と無病息災を願い演者が農民や牛になりきって、田起こしからモミまきまでの仕草を面白おかしく鹿児島弁で演じる田園劇です。オリンピックなどの時事ニュースを取り入れた演者の楽しい掛け合いにより、境内は観客の笑い声に包まれました。



2/27 アニメで伝える海の魅力と地域の誇り

東市来地域に昔から伝わる民話「遠見番山の人魚」のアニメーション化を記念し、海の民話のまちプロジェクトチームが市長を表敬訪問しました。このプロジェクトは、「海とのつながり」と「地域の誇り」を子どもたちに伝え、未来につなぐことを目的としています。沼田心之介監督は「アニメを通して、子どもたちが海に対する畏敬の念や海の美しさを感じてくれたらうれしい」と話しました。



1/25・2/25 選手の皆さん、感動をありがとう！

1月25日に霧島市で行われた、第39回鹿児島県地区対抗女子駅伝競走大会。選手らは沿道からの応援を力にタスキをつなぎ、総合4位でゴールしました。また、2月21日から25日までの5日間行われた第73回鹿児島県下一周市郡対抗駅伝競走大会では、総合4位の成績を収め、Aクラスを維持しました。最後まで全力で走りぬいた選手の皆さん、感動をありがとうございました！



上：かごしま女子駅伝  
下：県下一周駅伝

また、日置市立湯田小学校では、卒業証書を手に胸を張る子どもたちの誇らしげな表情に頼もしさを感じ、日置市立東市来幼稚園では、元気いっぱいにあいさつする8人の卒園生に、改めて「こども

日置市立吹上中学校では、卒業生たちがRADWIMPSの『正解』を合唱。多感な15歳の生徒たちが、これからの人生の問いに立ち向かうとする真っ直ぐな歌声に、思わず涙腺が緩みました。

鹿兒島県立伊集院高等学校では、サブライズゲストとして「C&K」のお二人が登場！圧巻のライブパフォーマンスに、卒業生も我々来賓も一緒に飛び跳ね、体育館が熱狂に包まれた最高の一日となりました。

別れと出会いの季節、3月。今年も市内の幼稚園や保育園、小・中・高等学校の卒業式に、お祝いの気持ちを込めて出席させていただきました。

Column

#49 それぞれの、輝かしい門出に寄せて

市長コラム

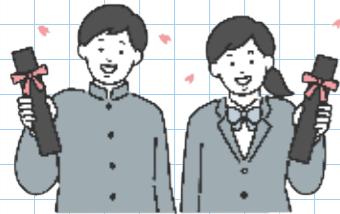
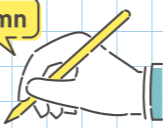

この広報がお手元に届く頃には、いよいよ新生活がスタートしていることでしょう。新たなステージでの皆さんの活躍を、心から祈っています。私も皆さんのまぶしい姿に負けまいよう、新年度、精一杯走り抜けます！

最高の仲間と、最高のかけがえない時間を過ごした皆さん。ここで育んだ絆は、これから歩む道のりにおいて、きっと皆さんの支えとなるはず。この春、新たな一歩を踏み出す全ての卒業生の皆さま、ご卒業、本当におめでとうございます。

まんなかのまちづくりへの決意を新たにしました。



日置市長 永山 由高

地域おこし協力隊 通信

日置市観光推進員「インバウンド誘致促進」一倉 弘毅さん(令和8年1月16日着任)

●自己紹介

群馬県高崎市出身。2026年1月、筑波大学大学院在学中に日置市へ移住しました。群馬高専、筑波大学大学院では、画像や音声の解析を中心とした研究に従事し、一方で個人の活動として、全国や世界の文化記録や調査を行い、デジタル記録やその情報をもとにした展示物の制作、展示を行ってきました。

趣味は、歴史散策とパソコンなどIT系の開発です。最近は、写真をたくさん撮っています。地域の文化を深く理解したいため、積極的に皆さんと関わっていきたくです！

●主な活動内容

日置市に海外の方も含めた観光客を呼び、楽しんでいただくために、地域文化の再定義や発信を行います。具体的には、競合地域の分析、インバウンド市場調査からはじめ、ターゲット層の設定、日置市の観光資源のブラッシュアップを行ったうえで新たな観光コンテンツを作り、日置市内外に情報発信を行います。

その中で、日置市の信仰や歴史に注目し、これらの情報を市民のかたがたから集めるために積極的にお話したいと思っています。ぜひ、皆さんのお話をお聞かせください！



▲一倉さんの活動などについて

我が校の スクールスプレnder

「スプレnder：splendor」とは「輝き」「豪華さ」という意味です。学校の輝きとなっている人やもの・ことを毎月紹介します。

<b>日置市立伊作小学校</b>	創立 157年	児童数156人 教職員数21人 学級数9 (その内特別支援学級3)
	校訓 かしこく やさしく たくましく	キャッチコピー 「先大見笑」のあいさつをがんばる伊作小

わたしたちの学校、伊作小学校を紹介します！

昭和60年に伊作小、吹上小、野首小、藤元小、平鹿倉小の5校が統合し、現在の伊作小学校が誕生しました。校区には伊作城跡や日本三大砂丘の一つである吹上浜があり、伊作太鼓踊りや大汝牟遅神社の流鏝馬など伝統行事も盛んです。自然豊かな環境のもと、子どもたちはのびのびと学校生活を送っています。



●日新公の精神を学ぶ「いろは歌」



▲いろは歌かるた取り

校区に「島津日新公(忠良)」生誕地があり、玄関奥のホールには「日新柱」が立てられています。本校は創立157年の歴史と伝統を有し、日新公「いろは歌」の精神を生かした教育を行っています。郷土に関心と誇りをもち、大切に作る心を育てることを目的として、児童は朝の活動「いろは歌タイム」で「いろは歌」を覚えたり、総合的な学習の時間で「いろは歌」の意味を調べたりしています。毎年1月には、「いろは歌」のかかるた取り大会を開催することで、日新公の精神を学ぶとともに、郷土を愛する心を育てています。

●自然保護を学ぶ「かめさん祭り」



▲かめさん祭りのパレード

吹上浜の美しい自然と産卵に訪れるアカウミガメの保護にも取り組んでいます。毎年、自然環境の保護意識の高揚と啓発活動を目的として、全校児童で「かめさん祭り」を実施しています。この行事では、はじめに、4年生が総合的な学習の時間を使ってウミガメについて調べたことを、3年生以下の児童へクイズを交えて発表します。その後、全校児童で伊作小前の商店街を手作りの横断幕や大うちわを持って吹上浜の自然保護を訴えるパレードをしています。また、PTAを主体とした「亀パトロール」では、保護したウミガメの卵を校内のふ化場で2か月ほど育て、ふ化したウミガメを4年生児童が入来浜に放流する活動も行っています。

伊作小の宝☆ 心をつなぐ「リーディングバディ」



▲リーディングバディ

本校では、ひおき版郷中教育として、年間を通じて1年生と6年生がペアを組み、朝の読書タイムの時間に読み聞かせ「リーディングバディ」を行っています。1年生の好みそうな本を選び、隣で優しく読み聞かせをしている6年生の姿、目を輝かせながら6年生の読み聞かせを聞いている1年生の姿は、これからも未来へ残していきたい伊作小学校のかけがえない宝です。

# とっば特製バッグ

ダウンロード  
はこちら  
まちのコイン

今回、特製バッグ第3弾の制作を担当しました。コインを貯める楽しさとともに、その価値を形として感じていただけるアイテムになれば幸いです。ぜひこの機会に「とっば」を貯めていただき、サコッシュをゲットしてください！皆さまのご参加とご利用を心よりお待ちしております！



地域おこし協力隊 森山さん



## サコッシュバッグ

2026年3月末日、ついにとっば特製バッグ第3弾が登場しました！第3弾は皆さんの声を参考にサコッシュバッグです。薄型で軽量なショルダーバッグなので、移動中でも中身をさっと取り出せます！

## 1080とっば

交換に必要なとっば数は1080とっばです。とっばを貯めて、日置市観光案内所、日日nova、各種イベントでゲットしてください！

## 第1弾、第2弾特製バッグ

とっば特製バッグ第1弾は観光案内所、日日novaで、とっば特製バッグ第2弾はイベントで引き続きゲットできます！残り僅かなのでお早めどうぞ！

観光案内所、日日novaでGet!



▲第1弾

イベントなどでGet!



▲第2弾

※まちのコイン「とっば」…スマートフォンアプリで利用できる地域ポイント



まちのコイン

とっばNEWS

# 修学旅行生の受け入れ家庭大募集!



## 活動内容

- 県外からやってくる修学旅行生の受け入れ
- 体験活動は家庭菜園の収穫や山・海辺の散策、郷土料理作りなど、得意分野でOK
- 私たちの普段の生活が都会の子どもたちには非日常であり貴重な体験です



## 受け入れ家庭について

- ・ 1回に3～4名を受け入れます。都合のつく時だけでOK!
- ・ 毎回受け入れる必要はありません。
- ・ 1人あたり6,500円×人数分の体験料が受け取れます!
- ・ 資格は不要。農家以外の方、単身・子育て・シニア世代も大歓迎!
- ・ 毎活動を通じて、農家民宿や民泊の開業につなげることもできます!

## 《受け入れ家庭の声》

- ・ 一緒に食卓を囲むだけで、孫ができたみたいのにぎやか
- ・ お別れの時には毎回涙がでてしまいます
- ・ 生徒との交流が始まりました(お手紙のやりとり)
- ・ 受け入れた生徒さんから、結婚式の招待状をもらいました



## 受け入れ家庭見学会

5月18日(月)・19日(火) (予定)

受け入れに興味のある方、一度見学してみませんか?

【連絡・お問い合わせ先】 日置市グリーン・ツーリズム推進会議 事務局 (日置市役所 農林水産課農政係)  
TEL 099-273-8870 FAX 099-273-8877

「100文字エッセイ紹介コーナー」は、市内各学校の児童生徒が、普段の生活の中でのさまざまな気づきや思ったこと、感じたこと、誰かに伝えたい自分の思いなどを、自由にのびのびと表現するコーナーです。

今回は永吉小学校の児童の思いを紹介します!



# 100文字エッセイ紹介コーナー



## もしも友達がいなかったら

6年 安藤 玲南



私たち6年生は永吉小学校のリーダーです。私は6年生になったときに「みんなのお手本になれるようなんでもがんばる」という目標を立てました。そして、「礼儀正しく、しっかりあいさつをする」「いつもきれいに片付けをする」「時間を守って行動する」「委員会の当番を忘れずにする」など、できるようになったことが増えました。また、修学旅行や田植え、灯ろうづくりなど楽しいこともたくさんありました。

ここで皆さんに質問です。皆さんは、もし友達がいなかったら、どのような気持ちになりますか。楽しい学校生活が過ごせるでしょうか。ひとりぼっちで友達がいなかったとしたら、寂しい気持ちになると思います。なんだかつまらない毎日になりそうです。

永吉小はみんな合わせて26人。友達がいるから遊びも楽しくなります。勉強で分からないこともお互いに教えたり、教えてもらったりできます。私には友達がいます。時にはけんかになることもあるけれど、それも経験の1つです。あのときこうすればよかったなあと後悔しないように、相手を思って友達を大事にしないとけないなと思います。

4月からは中学生になります。他の小学校から入学してくる新しい友達が増えるでしょう。とても楽しみです。今までのようにみんなで仲良く協力して、思い出に残る中学校生活にしたいです。エンジョイします。

(※学校・学年は、令和8年3月時点のものです。)

# 多彩に暮らす、オール日置で脱炭素!



日置市は、2050年までに温室効果ガスの排出を実質ゼロを目指す、ゼロカーボンシティに挑戦します。

## その「古い家電」、実は家計のピンチかも! 令和8年度「省エネ家電購入補助金(仮称)」をスタート(予定)

「最近、電気代が高くなったなあ…」と感じていませんか?

実は、その原因は長年頑張ってくれている「ベテラン家電」かもしれません。10年前の製品と今の最新モデルでは、エアコンは14%、電気冷蔵庫は30%程度年間の電気代が下がると言われています。また、消費電力を抑えることでCO<sub>2</sub>排出量の削減効果も期待でき、家計にも地球にも優しいまさに「一石二鳥」!物価高が続く今こそ、賢くスマートに暮らしを見直してみませんか?

日置市では、市民の皆さまの暮らしを応援するため、現在省エネ家電への買い替えを支援する補助金を準備中です。補助額や申請方法などの詳細は、今後市ホームページや世帯配布チラシなどで順次お知らせします。

### 事業内容案 ※今後変わる可能性があります。

- 補助対象製品 「エアコン」および「冷蔵庫」 ※省エネルギー基準達成率100%以上の新品
- 申請者の要件 補助金申請日において日置市に住民登録があり、購入品を自ら使用する者  
※店舗や事務所への設置は対象外
- 購入期間および申請期間 令和8年6月～11月(6カ月間、ただし予算額に達した場合は終了)
- 購入店舗 日置市内に所在する店舗 ※インターネットなどによる購入は対象外

【注意事項】物価高騰対応重点支援地方創生臨時交付金を活用する「日置市くらし応援商品券」やプレミアム付き商品券を利用して省エネ家電を購入した場合、商品券で支払った額に相当する額は補助の対象とはなりません。

【お問い合わせ先】 本庁地域共創課ゼロカーボン推進係 TEL099-248-9488



## デジタルサイネージの運用を開始！

問い合わせ  
本庁商工観光課観光戦略・国際交流係  
☎099-201-5125

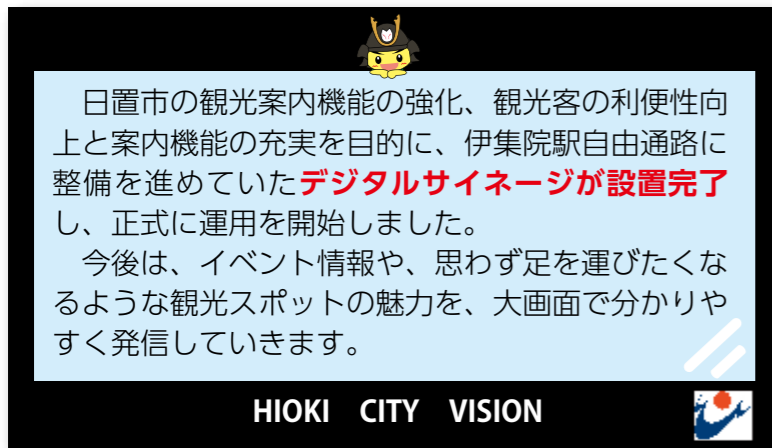

日置市の観光案内機能の強化、観光客の利便性向上と案内機能の充実を目的に、伊集院駅自由通路に整備を進めていた**デジタルサイネージが設置完了**し、正式に運用を開始しました。  
 今後は、イベント情報や、思わず足を運びたいような観光スポットの魅力を、大画面で分かりやすく発信していきます。

HIOKI CITY VISION



◀伊集院駅自由通路に設置しているデジタルサイネージ



デジタルサイネージとは、映像や音声を活用した電子看板のことです！

### ◀観光に関する窓口の移転について▶

市の観光振興・国際交流などに関する業務窓口について、本庁2階から伊集院駅前の「日置市観光案内所」内へ移転しました。今後、この場所で日置市の観光情報発信や地域経済活性化をより強化していきます。

- 場所：伊集院町徳重 285 番地 12（日置市観光案内所2階） ●電話：099-201-5125
- 主な業務：観光振興・PR、観光イベント、武将隊プロジェクト、国際交流

## STOP! 滞納 ～公平・公正な市民負担のために～



### 滞納処分強化中!

市税等は、住民サービスを維持するための**大切な財源**です。滞納が増えると住民サービスを維持できなくなる恐れがあります。**市税等の納期限はきちんと守りましょう!**

#### 滞納処分(差し押さえなど)までのおおまかな流れ

- 1 納期限を1日でも過ぎれば滞納です。
- 2 納期限内に納付をしないと、納期限から20日以内に督促状が発送されます。
- 3 督促状の納期限までに納付がないと、財産調査を実施します。
- 4 法律に基づき財産を差し押さえます。
- 5 差し押さえた財産を換価して、市税等に充当します。

※失業や病気、事業の継続困難など、どうしても納期限内納付が難しい事情がある場合は、おひとりで悩まずに、**早めにご相談ください。**

お問い合わせ先	連絡先	TEL
本庁税務課特別滞納整理係		099-248-9413
東市来支所地域振興課市民税係		099-274-2436
日吉支所地域振興課市民税係		099-292-2033
吹上支所地域振興課市民税係		099-296-2257



## 感動をありがとう！フラゴラッド鹿児島 2025-26シーズン全日程終了！

3月21日(土)、22日(日)に行われた奈良ドリーマーズとのアウェイゲームをもってレギュラーシーズンの全日程を終了しました。

フラゴラッド鹿児島は激戦の西地区において20勝8敗(3位)という堂々たる成績を収めました。惜しくもプレーオフ進出には届きませんでしたが、最後まで粘り強く戦う姿は、多くのかたがたに感動を与えてくれました。

フラゴラッド鹿児島の挑戦はまだ続きます。皆さまの変わらぬ応援をよろしくお願いいたします！

#### 2025-26シーズン全日程終了に伴うヘッドコーチ コメント

今シーズン、フラゴラッド鹿児島への温かいご声援をいただき誠にありがとうございました。

日置市の皆さまの支えがあったからこそ、最後まで戦い抜くことができました。結果で恩返しをすることが出来ず、申し訳なく思っております。

ですが、ホームゲームや日々の練習を通じて、地域の皆さまとのつながりを強く感じ、皆さまの声援が選手たちの大きな力となっています。

チームは多くの成長と課題を得ることができましたので、この経験を糧に、さらに強くそして地域に愛されるチームを目指してまいります。

引き続き、変わらぬご支援・ご声援の程、よろしくお願いいたします。



藤田高教 ヘッドコーチ

#### 2025-26シーズン全日程終了に伴うキャプテン コメント

今シーズンも多くのご声援、本当にありがとうございました。

どんな状況でも背中を押してくださった地域の皆さまの存在が、私たち選手の大きな力でした。

多くのかたがたに支えていただき、最後まで戦い抜くことができました。

来シーズンは、さらに成長した姿で結果でも恩返しできるよう、チーム一丸となって努力してまいります。

今後ともフラゴラッド鹿児島をよろしくお願いいたします。



長友優磨 選手

## 市営住宅の窓口を一本化(統合)しました ～身近な手続きは、引き続き各支所でも受け付けます～

問い合わせ  
本庁建設課住宅政策係  
☎099-273-8871

令和8年4月1日より、各支所にあった市営住宅の窓口を本庁へ統合しました。  
 なお、納付書の再発行や書類の提出など、簡易な手続きについては、これまで通りお近くの各支所(東市来・日吉・吹上)でもお手続きいただけます。



#### 専門的なご相談・入居手続きは「本庁」へ

詳細な手続きなどは、**本庁市営住宅窓口(建設課住宅政策係)**をご利用ください。

●場所  
日置市伊集院町下谷口1960番地1  
(鹿児島地域振興局日置庁舎内2階)

●電話  
099-273-8871

#### ※バリアフリーについて

庁舎内にエレベーターがありません。  
 2階への移動が難しい場合は、1階正面入口のインターホンで建設課住宅政策係をお呼び出してください。



#### 各支所の窓口でできること

窓口の統合後も、以下の手続きはお近くの各支所で引き続き可能です。また、支所に設置されている**「遠隔窓口用端末」**を利用し、本庁の担当者と提出書類の確認や面接相談を行うことができます。

- ☑ 納付書の再発行
- ☑ 申請書、届出書の受付



特集

# わたしからはじまる。日置の新しい未来へ

## 第3次日置市総合計画がスタート!

日置市の誕生から20年が経過しました。社会は人口減少・少子高齢化・デジタル化など、大きな変化の渦中にあります。この計画は、**市民や事業者の皆さんと行政が手を取り合い、理想のまちをともに作るための指針**となります。

令和8年度から令和15年度までを計画期間とした「第3次日置市総合計画」がいよいよ始動します。

### みんなの思いを集めた「まるひ」の活動

この計画の土台となったのは、市民や事業者の皆さんと結成した活動体「**ひおき未来探検隊**（通称「まるひ」）」です。日置市の未来を考えるにあたって大切にしたい20の問いを起点に、市内をめぐり、理想の未来について対話を重ねました。この活動で生まれた「**将来像**」が、この計画を形作っています。

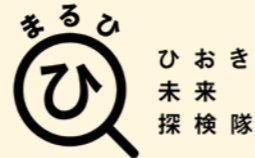

### 日置のありたい姿 ~目指す将来の姿~

**わたしから、はじまる。仲間とつながる。  
思いが、魅力が、活力が、めぐり広がるまち。**

市民一人一人の「わたし」が尊重され、互いに認め合いながら、思いや魅力、活力がまち全体に広がっていく日置市を目指します。一人一人の思いや行動が、日置の未来を作っていきます。

### 6つの「市民の暮らし」 ~わたしたちが目指す暮らし~

新しい計画では、日置のありたい姿を実現するために、6つの市民の暮らしを描いています。

1. 日置の未来は「わたし」からはじまる
2. 多様な世代の学びから挑戦と応援がひろがる
3. 社会の変化と日置の未来に向き合う
4. 一人ひとりの違いと個性を認めて他者と共生する
5. 地域資源が活かされ、経済と魅力が循環する
6. 豊かな自然環境と共生し、未来の世代につなげる



### 今日からできる! 「わたし」の一步

理想の未来は、市役所だけでは作れません。市民の皆さん一人一人の日常の小さな行動の積み重ねが、まちを変える大きな力になります。この計画では、暮らしの中で取り組めることのヒントが示されています。

#### 暮らしの中で取り組めること ※一部抜粋

- ✓ 健康づくりの活動や自らの健康を考えてみよう
- ✓ 頑張っている人や挑戦している人を応援しよう
- ✓ 日置産のおいしいものをたくさん食べよう
- ✓ 住んでいる地域の川や森に出かけてみよう

詳しい内容は、市ホームページに掲載している本編版をご覧ください。漫画やイラストを使って、わかりやすく描かれています。

**【お問い合わせ先】** 本庁企画課政策推進係 TEL 099-248-9403



▲本編版はこちら



# 令和8年度 市税等納期のお知らせ

月	区分	普通徴収 (納付書又は口座振替による納付)			年金特別徴収 (年金からの差引きによる納付)		
		税目	期別	納期限	税目	期別	納期
4月		介護保険料	1期	4月30日(木)	市県民税	4月期	15日(水)
					国民健康保険税		
					介護保険料		
5月		軽自動車税	全期	6月1日(月)			
		固定資産税			1期		
6月		介護保険料	2期	6月30日(火)	市県民税	6月期	15日(月)
					国民健康保険税		
					介護保険料		
7月		固定資産税	2期	7月31日(金)			
		国民健康保険税					
8月		介護保険料	3期	8月31日(月)	市県民税	8月期	14日(金)
					国民健康保険税		
					介護保険料		
9月		介護保険料	4期	9月30日(水)			
					市県民税		
					国民健康保険税		
10月		介護保険料	4期	11月2日(月)	市県民税	10月期	15日(木)
					国民健康保険税		
					介護保険料		
11月		介護保険料	5期	11月30日(月)			
					固定資産税		
					国民健康保険税		
12月		介護保険料	5期	12月25日(金)	市県民税	12月期	15日(火)
					国民健康保険税		
					介護保険料		
1月		市県民税	4期	2月1日(月)			
		国民健康保険税					
2月		介護保険料	6期	3月1日(月)	市県民税	2月期	15日(月)
					国民健康保険税		
					介護保険料		
3月		国民健康保険税	10期	3月31日(水)			

- 1 市税等は、必ず納期限内に納付してください。
- 2 納付は、金融機関、市役所、コンビニエンスストア、口座振替、eL-QR利用、スマートフォン決済アプリでできます。
- 3 納付は、便利で確実な口座振替がおすすめです。
- 4 eL-QR付き納付書なら、いつでも簡単に、スマートフォンで納付が可能です。

## I 市税等の納付は、口座振替が便利です!

- 1 手続 預貯金口座のある金融機関へお申し込みください。口座振替が可能になりましたら文書で通知します。
- 2 取扱金融機関 鹿児島銀行 南日本銀行 鹿児島信用金庫 さつま日置農業協同組合 九州労働金庫 鹿児島相互信用金庫 九州信漁連鹿児島統括支店(江口) ゆうちょ銀行
- 3 必要なもの (1) 預貯金通帳 (2) 印鑑(預貯金通帳の届出印) (3) 納税義務者氏名 (4) 振り替える税目(税金等の種類)
- 4 注意事項 (1) **振替前日までに預貯金残高の確認**をお願いします。 (2) 口座振替日は、**納付月の25日**です。 ※25日が土日・祝日の場合は、金融機関の次の営業日が振替日となります。 (3) 全期前納振替の申込みをされている方で、第1期振替日に全納分を振替できなかった場合、**2期以降は期別振替に変更となります**のでご了承ください。



## II eL-QR (エル キューアール) のキャッシュレス納付も便利です!

- eL-QR付き納付書であれば、いつでも簡単に、スマートフォンで納付が可能です。
- ※ eL-QRは、地方税統一QRコードです。
  - ※ 日置市では、**市県民税(普通徴収)**、**軽自動車税**、**固定資産税**、**国民健康保険税**の納付書でご利用いただけます。
  - ※ 納期限を過ぎた納付書は、使用できませんのでご注意ください。

キャッシュレス納付  
イメージ動画



※QRコードは株式会社デンソーウェーブの登録商標です

### お問い合わせ先

本庁 税務課管理収納係 電話 (099) 248-9412(直通)  
 東市来支所 地域振興課市民税係 電話 (099) 274-2436(直通)  
 日吉支所 地域振興課市民税係 電話 (099) 292-2033(直通)  
 吹上支所 地域振興課市民税係 電話 (099) 296-2257(直通)

# 日置市環境だより

～環境負荷の少ない暮らしを実践し、循環型社会を構築する～



持続可能な世界を実現するための17の目標

## 浄化槽の法定検査は使用されている方の**義務**です!!

《浄化槽管理者（浄化槽使用者）の3つの義務》

### ① 法定検査



浄化槽の放流水質（BODなど）が法令に基づく水質基準を満たしているか、また、保守点検・清掃などの維持管理と浄化槽の使い方が適正であるか判断します。



### ② 保守点検



浄化槽の機能を正常に保つための点検、調整、修理、消毒剤の補給、送風機の調整などを行います。

### ③ 清掃



浄化槽内にたまった汚泥、異物などの引き出しおよび機器類の洗浄、清掃を行う作業です。

### 法定検査はなぜ必要？

浄化槽が正常に機能しているか、保守点検・清掃が適正に実施されているかを、県の指定した検査機関が公正中立に行うもので、車でいう「車検」にあたります。法定検査は、保守点検とは目的・作業内容が異なるものであり、**浄化槽法により毎年1回の受検が義務づけられています。**

### 法定検査を行うのは？

鹿児島県が指定した（公財）鹿児島県環境保全協会の検査員が法定検査を行います。このうち、定期検査については、検査員が**4年に1回の基本検査**と**4年に3回の採水員検査**を行います。

### 法定検査を受けないと罰則がある？

県や浄化槽事務の権限を有する市町村からの受検命令に従わない場合には、**30万円以下の過料（金銭罰）に処せられることがあります。**

## 《合併浄化槽補助金の限度額》（期間：令和7年4月1日から令和10年3月31日）

区分	5人槽	7人槽	10人槽
① 単独処理浄化槽からの転換	332,000円	414,000円	548,000円
② くみ取り便槽からの転換	332,000円	414,000円	548,000円
①で既存の浄化槽撤去にかかる加算額	100,000円（上限額）		
②で既存の便槽撤去にかかる加算額	90,000円（上限額）		
（共通）宅内配管工事にかかる加算額	300,000円（上限額）		
（共通）市内業者が施工する場合の加算額	100,000円（令和9年度まで）		

※補助金の内容については、要綱改正などにより随時見直しを行います。

## ひおき共創コンソーシアム通信 vol.2

～「ここでなら、働き続けたい」と思える働き方先進地を目指して～



詳細はコチラ▶

### 「ひおき共創コンソーシアム」とは ※コンソーシアム：「共同体」のことです。

若い人や女性が都会へ出てしまい、人手不足などで困っている市内企業が集まり、「ここでなら、働き続けたい」と思えるような職場づくりを一緒に学び合います。

市内企業さまの加入を随時受け付けています。興味がある企業さまは以下までご連絡ください。

### 2026 今、こんなことに取り組んでいます！ 2027～

#### 会社の“理想像”を描こう！

（従業員がやりがいと働きがいを感じる職場）

この“差”をどんどん埋めていくぞ！  
でも、待てよ？  
私の会社の理想像って  
若者のニーズとマッチしてるのか？

#### 会社の“現状”を知ろう！

（従業員満足度アンケートの実施）

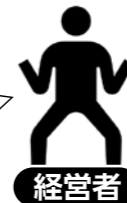

経営者

生の声を聞いてみよう！

実践 内省・共有 学び

「ここでなら、働き続けたい」と思える職場の実現

### PICK UP

#### 1. 「THE CARE」運用開始!!

企業に勤める従業員やその家族が、いつでも悩みを相談できるサービス「THE CARE」（ザケア）\*の運用が3月1日から始まりました！

このサービスは、助産師などの資格を持った専門家がLINEのような専用アプリをとおして心身のケアに伴走支援するものです。

このサービスは企業版ふるさと納税およびクラウドファンディングの寄付金を利用して運用しています。改めてご寄付いただいた方、企業さまに感謝申し上げます。

\*希望する企業さまを対象に導入。  
企画会社：株式会社WithMidwife

#### 2. 「日置市のつながる学び合いカレッジ」修了!!

昨年10月から市内企業のうち希望した企業9社が共に学んできた「日置市のつながる学び合いカレッジ」が無事に3月6日に修了式を迎えました。

“生成AIによる業務効率化”を目的に半年間、累計10回のオンライン・対面の講座をとおし学んだもので、最終回はついに受講者同士で対面、懇親会も開催しました！

企画会社：株式会社Schoo



▲学び合いカレッジ受講風景

### 2月5日(木)「経営者×若者の対話会」を開催!

市内などの企業に勤める20～30代前半の方8人にお越しいただき、主に就職する“前”と“後”の考えについて話をお聞きしました。

参加した企業からは、「若者が会社を選ぶ際に、企業の経営者や理念、風土に共感しているかが大きなカギになるのではないかと思います！」など、価値観を学ぶ良い時間になったと感想をいただきました。

また対話会の冒頭では、会場提供をしてくださった株式会社徳留様の会社見学も行い、みなさま非常に興味を持たれたようです。今後もさまざまな属性のかたがたとの対話を通じ、各社の従業員がやりがいと働きやすさを感じ、「ここでなら、働き続けたい」と思える環境の実現に向けて活動をしていきます!



### 次回「経営者×現役大学生の対話会」 4月23日(木)午後(予定)

#### 【問い合わせ先】

本庁地域共創課ひおき共創コンソーシアム事務局  
TEL 099-248-9488

予防接種のスケジュール管理に

「子育て支援アプリ チャイまる」をご活用ください！

「子育て支援アプリ チャイまる」は、妊娠期から子育て期まで、お子さんの成長や予防接種の記録のほか、子育てに関するさまざまな情報を提供するアプリです。

どんなことができるの？



妊娠から出産、子育てまでをフルサポート

日置市子育て支援アプリ  
チャイまる

by 母子モ

面倒で忘れがちな予防接種もカンタンに管理できる！

最適な接種日を自動表示

誕生日と接種状況に応じて、最適なスケジュールをお知らせします！  
お子さまの急な発熱などでの突然の予定変更にも対応できます。



受け忘れ防止のお知らせ機能

接種予定日が近づくと事前にプッシュ通知でお知らせ！  
忙しい毎日でも予定日を忘れず安心です。



お子さまの成長を記録する

できたよ記念日

約150種類のイベントを、写真とコメント付きで記録。  
日々の出来事を思い出として残せます。



身長/体重グラフ

お子さまの身長・体重を入力すると自動でグラフ化！  
ひと目で成長が分かります。



子育て情報が手に入る

地域の子育て情報をお届け

市の子育てに関する制度やサービスなど  
育児・生活の情報が届きます。

出産子育てお役立ち情報

新米パパさんママさん必見！  
沐浴や離乳食などの情報を記事や動画で掲載。



ダウンロードして簡単登録！



母子モ(ボシモ)で検索！

母子モ 検索

or

こちらを  
読取り



医療費適正化プロジェクト

イチ マル マル

Hioki100 情報

～人生100年時代のために100のアクションを起こそう～

4月から開始！

RSウイルス母子免疫ワクチンが定期接種になりました！

RSウイルス感染症とは？

かぜのような症状が数日続き、  
多くは軽症状で回復しますが、  
重症化した場合は、  
細気管支炎、肺炎などを  
起こします。



RSウイルス感染で医療機関  
を受診した2歳未満児のうち、  
約25%が入院し、そのうち  
生後6カ月未満が約40%を占  
めています。

RSウイルスに感染して受診した  
2歳未満児の入院/外来の割合 (2018年)

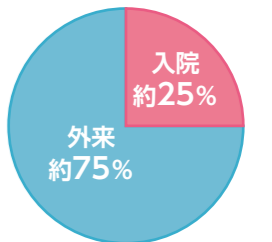

入院は約4人に1人

ほぼすべての新生児・乳幼児  
が2歳までに感染

【参考文献】  
1) Kobayashi Y et al. Pediatr Int 64(1):e14957,2022

定期予防接種について(令和8年4月以降に接種)

接種対象

接種日時点で妊娠28週～36週の方

助成回数

1回の妊娠につき1回

接種費用

無料

詳しくは日置市  
ホームページを  
ご確認ください



妊婦がワクチンを接種

生まれた赤ちゃんの  
RSウイルス感染症を予防

【予防接種の効果】

接種後にできた抗体が母体から胎児に移行  
することで、RSウイルスを原因とする  
下気道疾患の発症や重症化を防ぎます。



抗体が胎児に移行



生後6カ月  
までの有効性  
がある

RSウイルス母子免疫ワクチン接種委託医療機関(日置市)

	医療機関名	電話番号	住所
1	くすもと産婦人科	099-273-6666	伊集院町郡1193番地1
2	久保内科	099-272-2527	伊集院町猪鹿倉96番地5
3	みゆきクリニック	099-246-8707	日吉町日置390番地1

※ 市外の医療機関でも接種できますが、市の助成を利用できない医療機関もありますので、事前に医療機関または健康保険課へお問い合わせいただくか、日置市ホームページよりご確認ください。

【お問い合わせ先】 本庁健康保険課保健予防係 ☎099-248-9421

**司法書士による登記・法律相談所開設について**

**日時** 5月7日(木) 午後1時から午後4時まで  
**場所** 日置市中央公民館3階講座3  
**相談従事者** 鹿児島県司法書士会鹿児島支部会員  
**相談内容** 不動産登記全般(権利関係)、民事一般、後見、多重債務  
**相談料** 無料 ※相談内容によっては、司法書士の業務範囲により相談が制限される場合があります。  
**その他** 相談時間は1人当たり30分です。事前予約のあった方を優先します。  
**【予約先・お問い合わせ先】**  
 鹿児島県司法書士会事務局 ☎099-248-8270

**就労支援員の募集について**

**募集職種** 就労支援員(登録された対象者宅を訪問して、公社農場までの送迎および作業時の支援を行う)  
**募集人員** 1人  
**応募資格** 要普通自動車運転免許(オートマ限定不可)  
**勤務場所** 日置市農業公社研修農場(吹上町小野)  
**勤務日数** 月14日以内(月曜日～金曜日)  
**勤務時間** 午前8時30分～午後5時(うち7.5時間)  
**賃金形態** 日額7,875円 加入保険 雇用保険  
**雇用期間** 令和8年5月から令和9年3月  
**提出書類** 履歴書など所定の書類 ※農業公社にあります。  
**選考方法** 書類審査、面接  
**募集締切** 4月30日(木)  
**【提出先・お問い合わせ先】**  
 公益社団法人日置市農業公社 ☎099-245-1700

**令和8年経済センサスー活動調査にご協力ください**

令和8年6月1日を調査時点として、「経済センサスー活動調査」が実施されます。本調査は、全国すべての事業所・企業を対象としており、我が国における事業所・企業の経済活動を明らかにするための重要な調査となります。  
 4月中旬にインターネット回答用の調査書類が郵送されますので、調査書類が届きましたら、ぜひインターネットでご回答をお願いします。  
 インターネット未回答の事業所や新たに把握した事業所には、5月に都道府県知事が任命する調査員が訪問し、調査書類を配布します。インターネットでご回答いただくか、記入した紙の調査票を調査員に提出または市町村に郵送提出してください。詳細は、「経済センサスー活動調査キャンペーンサイト」をご覧ください。  
**【お問い合わせ先】**  
 本庁企画課政策推進係 ☎099-248-9403



広報ひおき  
**お知らせ版**  
 ※市役所各課の電話番号は全て直通になっています。お掛け間違いのないようお気を付けください。

① インフォメーション ② 募集 ③ 相談

**行政書士による無料相談会について**

**日時** 4月28日(火) 午後1時から午後4時まで  
**場所** 日置市中央公民館3階講座2  
**相談従事者** 鹿児島県行政書士会日置支部会員  
**相談内容** 相続、後見、公正証書、離婚、その他生活相談 ※相談内容によっては、行政書士の業務範囲により相談が制限される場合があります。  
**相談料** 無料 ※相談時間は1人当たり30分です。事前予約のあった方を優先します。  
**予約先** 種子島行政書士事務所 ☎099-272-2405  
**【お問い合わせ先】**  
 行政書士岩井田健太郎事務所 ☎090-2719-2119

**市有地売却のお知らせ**

日置市では、次のとおり市有地を一般競争入札により売却します。

**1 売却物件**

物件番号	所在地	数量(m)	最低売却価格(円)	備考
1	日置市日吉町吉利802番5	948.00	123,000	1筆
2	日置市伊集院町妙円寺三丁目80番12	297.56	6,830,000	1筆・居住1棟
3	日置市伊集院町下神殿1507番1	421.78	2,035,000	1筆

詳細については、日置市のホームページでご確認いただけます。最低売却価格は、市が売却する下限の価格であり、この金額以上でもっとも高い価格をつけた方に売却します。入札に参加するには、事前の申し込みが必要です。

**入札参加申込用紙の配布場所** 本庁財政管財課  
 ※日置市のホームページからも取得できます。  
**申込期限** 5月11日(月)まで  
**受付時間** 午前8時30分から午後5時15分まで(日曜日、土曜日および祝日を除く)  
**受付場所** 本庁財政管財課  
**入札および開札日時** 5月20日(水)午前9時から  
 ※参加者の前で開札し、落札者が決まります。  
**場所** 日置市役所本庁舎3階第3委員会室  
**その他** 入札および契約に当たっては、さまざまな決まりがありますので、詳細はお問い合わせください。  
**【お問い合わせ先】**本庁財政管財課財産活用係 ☎099-248-9402

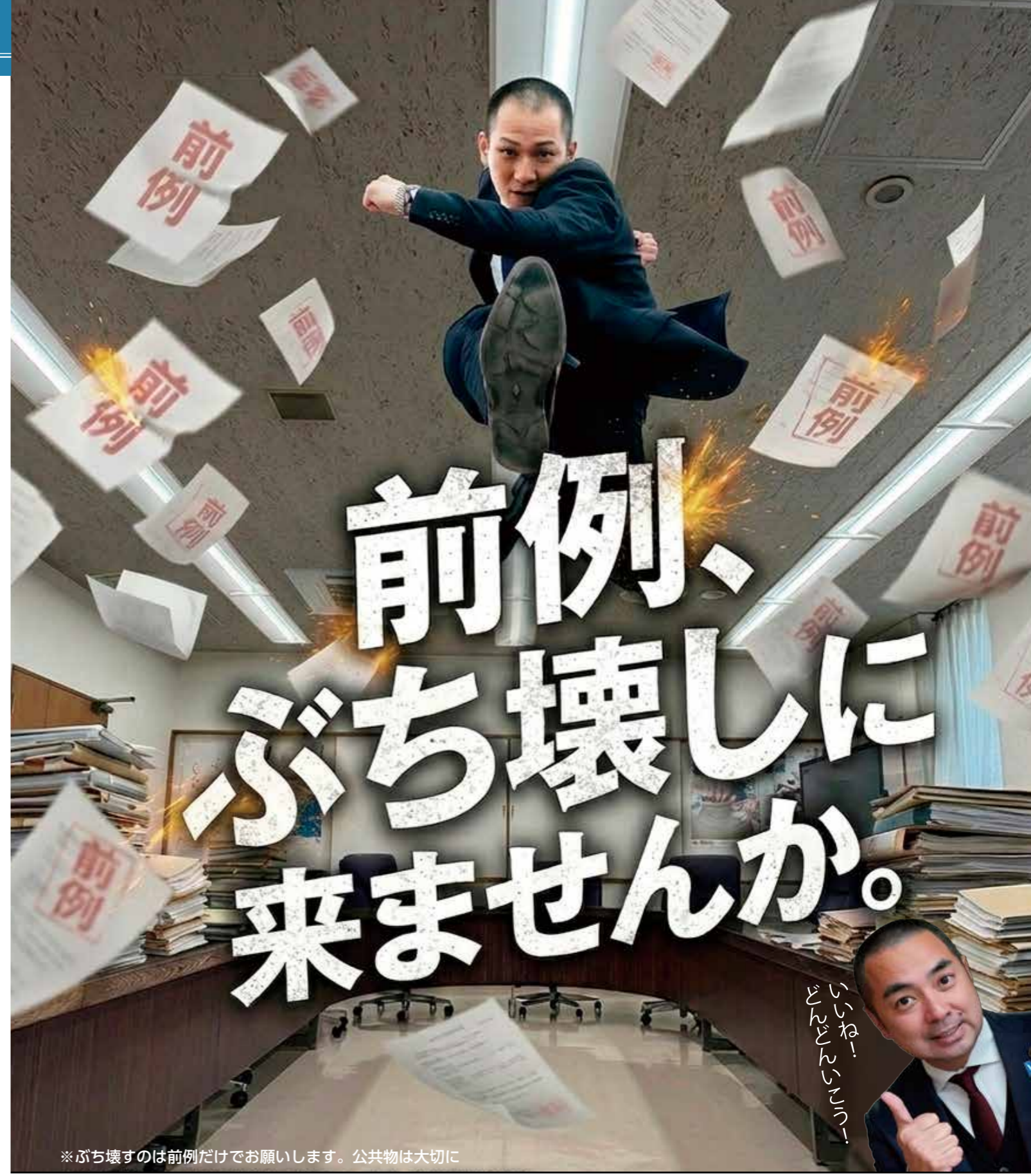

※ぶち壊すのは前例だけでお願いします。公共物は大切に

**日置市職員募集**

一般事務・土木技師・農業技師  
 ・保健師・主任介護支援専門員

■公務員試験対策不要 ■職務経験者枠あり  
 ■テストセンター方式

お問い合わせ先  
 日置市役所総務課人事給与係 TEL 099-248-9438



市ホームページ

受付期限  
**4/19**

**交通災害共済受付中**

4月1日から交通災害共済の共済期間が始まりました。まだ加入がお済みでない方も、お申し込みいただければ共済掛金をお支払いいただいた翌日から加入できます。いざという時のお守りに、ぜひご利用ください。

**共済期間** 掛金納入日翌日から令和9年3月31日まで  
**掛金** 500円（中途加入者も一律同額）

**加入方法** 日置市役所本庁総務課または各支所地域振興課で掛金を納入

**見舞金が支給される交通事故** 日本国内で自動車、原動機付自転車、自転車、身体障害者用の車いすなどにより、接触、衝突などの交通事故（自損事故を含む）に遭われて、それが原因で身体に障害を受けた場合。

※7日以上入院または通院の場合に支給

**災害見舞金の請求期限** 事故発生日から2年以内

**保険窓口** 鹿児島県市町村総合事務組合

**【お問い合わせ先】**

本庁総務課秘書係 ☎099-248-9401

**日置市公式 LINE の友だち追加はお済みですか？**

**日置市公式LINEアカウントでできること**

- 市ホームページへのリンク、○広報紙や回覧板の確認
  - 住民票や税証明などに係る申請書への事前入力
  - 休日当番医の確認、○ひお吉号の乗車予約・会員登録
  - 修繕が必要な市道などを「直して道路・公園」で連絡
  - 市の社会体育施設（スポーツ施設）の予約確認
  - ハザードマップの確認、○通行止め情報の確認
  - マイナンバーカードを利用した転入・転出・転居手続き
  - 水道の使用開始・使用休止手続き、ほか
- 上記のほか、さまざまなサービスの提供を行っています。

◆ユーザー設定で「**プッシュ通知を拒否しない**」を登録すれば、台風の接近や大雨などにより災害の発生が予測される場合には、気象情報や避難所開設などの緊急情報が届きます。LINEVOOMではさまざまな「まちの話題」情報も発信しています。ぜひ日置市公式LINEの「お友だち追加」いただき、ご利用ください。

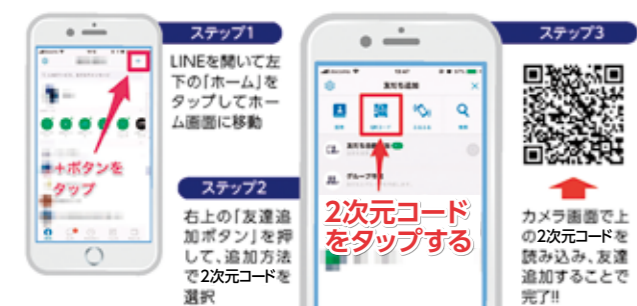

**【お問い合わせ先】**

本庁総務課広報戦略係 ☎099-248-9401

**令和8年度ゆすいん工芸教室の受講生募集**

**募集人数** 木工教室：30人、竹工教室：15人  
陶芸教室：30人

**開催時間** 午前9時30分から正午まで

**対象者** 市内に居住する人。ただし、学生を除く。各教室とも初心者対象。

**受講期間** 6月から令和9年3月まで

**受講料** 無料。ただし、教材費については自己負担となります。

**申込期限** 5月7日(休)

**その他** 申し込み多数の場合は抽選となります。

**【申込先・お問い合わせ先】**

日置市伊集院町健康づくり複合施設「ゆすいん」

☎099-272-0105

**障害者公共職業訓練案内**

鹿児島障害者職業能力開発校では、障がいのある方の就職に際して役立つ技能を習得していただくために、訓練生を募集しています。

**<職場体験実習科>**

**定員** 11人  
**訓練場所** 障害者就労アカデミー（鹿児島市新屋敷町16番406号（鹿児島県住宅供給公社ビル4階））

**募集期間** 4月7日(火)から6月2日(火)まで

**訓練期間** 7月1日(火)から9月29日(火)まで

午前9時から午後2時50分まで（土・日・祝日・お盆は原則休講）

**対象者**

- ・障がいのある方で、早期の就職や再就職を目指す方
- ・公共職業安定所から受講あっせんを受けられた方

（就労支援事業所などで支援を受けられている方も受講可能）

**訓練内容** ドラッグストアでの商品の陳列・補充、飲食店の厨房調理補助、ビル・病院内外の清掃業務などの職場実習職場実習と初歩的なパソコン操作と迅速なスキル習得やビジネスマナーや接遇などの座学

**特典** 授業料は無料で、給付金が支給される場合もあります。（教材費の負担はありません）

**申込先** 最寄りのハローワークまで

**【お問い合わせ先】**

鹿児島障害者職業能力開発校

担当者：障害者職業訓練コーディネーター 深川

☎0996-44-2206 FAX 0996-44-2207

〒895-1402 薩摩川内市入来町浦之名1432

**「付加価値創造支援事業」の公募を開始します**

**事業の内容** 地域の中核となって農地を引き受ける担い手などが付加価値の向上など、経営改善に取り組む場合に必要農業用機械・設備などの導入を支援します。

**支援対象者** 日置市在住で、市税の滞納がなく市内の農地を耕作し、地域計画のうち目標地図に位置付けられた経営基盤強化促進法の担い手など

**成果目標** ※以下から選択  
○経営面積の拡大、○販売単価の向上、○生産等コストの削減、○スマート機器などによる省力化など、

**補助率** 2分の1以内

**補助上限** 担い手法人600万円・個人300万円、担い手以外の者100万円

**締切日** 5月8日(金)午後5時まで

詳細はホームページをご確認ください。

**【お問い合わせ先】**

本庁農林水産課オーリーブ推進係 ☎099-273-8870



**ひきこもり相談のご案内**

市では、ご本人やご家族が抱える「ひきこもり」の悩みに対し社会福祉協議会と連携して専門の窓口を設けています。「将来が不安」「どこに相談すればいいかわからない」といったお悩みはありませんか？経験豊富な相談員が、ご本人のペースに寄り添いながら、一歩踏み出すお手伝いをします。ひとりで悩まず、まずはお話をきかせてください。

- ・相談は無料です。
- ・秘密は厳守します。
- ・ご家族からの相談も受け付けています。

**受付時間** 月～金曜日（祝日除く）午前9時～午後5時まで（受付午後4時まで）

**メール相談** 24時間受付（営業時間外の送信は営業時間に返信）

**その他** 日置市社会福祉協議会のホームページで相談

**受付** 詳細はホームページをご確認ください

**【お問い合わせ先】**

日置市社会福祉協議会

本所 ☎099-246-8561

伊集院支所 ☎099-272-2306

東市来支所 ☎099-274-6565

吹上支所 ☎099-296-5257



市のホームページでさまざまな職種の会計年度任用職員を募集しています。

応募の際は、ホームページ内の「会計年度任用職員登録申込書」に必要事項を記入し、写真を添付の上提出してください。



**介護家族の会「ポピー」を開催します**

介護をしている家族同士が集まり、交流する会です。同じような立場や悩みを抱えている方同士で、日頃抱えている思いを話し合い、相談したりなど、いろいろな情報交換ができます。

一人で抱え込まず、お気軽にご参加ください。

所在地	日時
妙円寺地区公民館 (伊集院町妙円寺1丁目2200番地793)	4月17日(金) 午後1時30分～午後3時
美山地区公民館(東郷記念館同敷地内) (東市来町美山1690番地4)	4月21日(火) 午後1時30分～午後3時

**対象者** ご家族を介護されている方など

**その他** 初めて参加される方は、事前にご連絡ください。

**【お問い合わせ先】**

日置市地域包括支援センター ☎099-248-9423

**日置市青少年海外派遣事業参加者募集について**

**派遣先** アメリカ合衆国（西海岸を中心とした選定された地域）

**日程** 令和8年7月下旬～8月中旬までの約3週間

（日程は、出発日によって異なります）

**対象者**

- ・日置市内に居住し、研修意欲のある中学生または高校生で、本事業の未経験者。
- ・事前研修、事後研修などを受講できる者。

**選考人数** 5人（派遣者は、選考委員会にて決定）

**選考方法** 書類審査（作文を含む）、面接

**面接日** 5月15日(金)午後6時30分～（市中央公民館）

**研修費用** 個人負担額 388,000円（予定）

※上記研修費用の他にパスポート取得経費や空港施設使用料、燃油サーチャージ料、任意の海外旅行保険など、個人的経費が別途かかります。

**申込方法** 本庁社会教育課・各支所教育振興課に備付けの「参加申込書（学校長の承認印が必要）」「作文用紙」「健康調査票」に記入のうえ、下記へお申し込みください。

**申込期限** 5月7日(休) ※期限厳守

※諸般の国際情勢などにより、やむをえず事業が中止になることがあります。あらかじめご了承ください。

**【申込先・お問い合わせ先】**

本庁社会教育課 ☎099-248-9432

東市来支所教育振興課 ☎099-274-2115

日吉支所教育振興課 ☎099-292-2115

吹上支所教育振興課 ☎099-296-2124

お手数ですが  
85円切手  
をお貼りください

8 9 9 - 2 5 9 2

◎ご氏名  
フリガナ \_\_\_\_\_  
\_\_\_\_\_

年齢 / 歳 \_\_\_\_\_

◎ペンネーム \_\_\_\_\_

※記入がない場合、イニシャルで掲載します。

◎ご住所 □□□□□□□□  
\_\_\_\_\_  
\_\_\_\_\_  
\_\_\_\_\_

電話 ( ) \_\_\_\_\_

日置市役所  
総務課広報戦略係 行  
(No.252 / 2026.4月号)

ヨミヨミ掲示板  
**読者の声**  
～日置市お便り板～

このコーナーは、読者の皆さんからの生の声をご紹介します。本紙への感想、皆さんの日置市での出来事や身近な話題など、たくさんの声をお聞かせください。お便りを掲載させていただいた方に、OCEAN RESORT えぐち家さんの「平日ホテル宿泊券1名様分」をプレゼント。応募締切りは4月22日（水）当日消印有効です。お便りをお待ちしています。



△点線に沿って切り取ってください。(官製ハガキでも可) ✂ キリトリ線

お便りありがとうございます!

**吹** 上の「伊豆の踊子」が早咲きと聞いていました。3月号の表紙の写真で初めて見る事が出来ました。ピンク色の優しさに心がほっこりしました。高齢ゆえ外出がままならず、広報紙を読むことで市の動き、取り組み、他地域の活動の様子など知ることができ、日置市民の一人であることを実感しています。  
(乙女座 東市来地域 90歳代)

**移** り住んで1年が経ち、大好きなイペーの花が咲きそうです。この年齢まで見たこともない黄色い花に、地域の人の良さをいっぺんに感じた思いでした。イペーの花はどういったいきさつで日置地区に根付いたのでしょうか。  
(ポメロちゃん 日吉地域 70歳代)

イペーの花、私も長年日置市に住んでいながら初めて知りました!とてもきれいな黄色のお花ですね!イペーの花は、主に吉利地区や日新地区で植栽されていて、地区振興計画の中で、景観づくりの一環として植える花を決める際、「黄色は幸せの色」ということでイペーの花が選ばれたそうです。黄色のイペーの花は見るだけで明るくポジティブな気持ちになりそうですね!

**こ** 数年、山林伐採、墓地、家の解体、田んぼ、台風で隣の家に木が倒れたり、畑の土手がドーンと大きな音とともにくずれ、駐車してあった車に被害が出たり・・・なんでこんなに次々と問題が起こるのでしょうか。ほとんどの問題は解決しましたが、山林伐採の問題が大きすぎて相談中です。これが生きているということなのか?と思う日々です。子どもに問題を残さないよう奮闘中です。  
(小梅ママ 日吉地域 60歳代)

**4** 月から小学3・4年生が、道徳の授業で元プロ野球横田慎太郎選手を題材に「あきらめない心」について考える。とても意義あることだと思う。彼は強肩強打の大型外野手として今後の活躍が期待されていた。しかし脳腫瘍で28歳で逝去した。日置市民、鹿児島県民だれもが残念な思いをした。手術後は病院訪問や講演を行い、病気で苦しんでいる人に「くじけないで」と勇気づけ、スポーツ少年団員や小中学生には「夢をあきらめるな」と激励した。子どもたちはきっと、夢に向かってあきらめず、努力すると思う。  
(かっちゃん 伊集院地域 70歳代)

生きてると、思いもかけないようないろんな問題に直面しますよね…。私の祖父もまったく使い道のない山を持っているのですが、最近終活をする上でこの山をどうするか頭を悩ませているようです。相続の問題などはなかなか複雑で難しいことが多いですが、私も今後に備えて少しずつ勉強してみようと思います!

横田慎太郎選手の生涯は、きっとこれから先も長く語り継がれていくと思います。どんな状況でも、自分を信じ、あきらめなかった横田選手。そのゆるぎない信念と行動力は本当に尊敬します。少しのことでくじけず、努力を続けることの大切さを改めて感じました。

※本庁、各支所に読者の声応募BOXも設置してあります。応募BOXの場合は切手もいりませんのでぜひご利用ください!

**図書館へようこそ!**  
Go to Libraries

**おすすめ本紹介**

今月のイチ押し! 東市来図書館 オススメ!!

**妊娠・出産の「痛み」について 知りたくなったら最初に読む本**  
田辺 けい子/他著 メディア出版/刊

妊娠・出産に対する喜びと不安は当たり前を感じるものです。この本の著者である助産師・産科医・麻酔科医の3名が、妊娠初期から出産、その後の赤ちゃんとの過ごし方などを丁寧に分かりやすく解説します。

中央図書館

**結果、からだにいい**  
有元 葉子/著 暮しの手帖社/刊

長年、料理研究家として活躍している著者が、「おいしいものを食べたい」という心とからだの声を大切に、元気の源である毎日の食事を紹介した一冊。玄米に合うおかずや常備菜、日本の材料で作るイタリアンなど、毎日の献立のヒントに…。

ふきあげ図書館

**あの、ここ どうぞ。**  
くすのきしげのり/作 小亀たく/絵 偕成社/刊

何かと話題になる【優先席】。大人の私たちでもなかなか声をかけにくいものですね。この絵本は、小さな女の子を通して声をかけるときのさりげない席の譲り方や、「マタニティマーク」「ヘルプマーク」を紹介してくれます。

**ひよし図書館** **思わず語りたくなる 家紋の図鑑**  
森本 勇矢/監修, 三オブックス /刊

1000年の歴史を持ち、家を守るためのシンボルマークである家紋。500点以上の家紋を取り上げ、美しいデザインとともに、その意味や物語を紹介する。

**東市来図書館** **楽しくポカポカ おふるの入りかたずかん**  
天野 勢津子/文・絵 汐文社/刊

多くの人を通う温泉や銭湯には、お家では無いルールがあるよ。それはみんながお風呂を楽しむためだから。ふるじい達と一緒に「おふるマスター」をめざそう!

**市長おすすめ** **いったん 受けとめる習慣**  
著:中島 崇学 出版社:フォレスト出版

私は、常に全方向からさまざまなご意見やご要望をお預かりする立場です。それらご意見を、もちろんいったん全て受けとめるわけですが、その受けとめ方について、自分自身の在り方を省みるヒントをたくさんいただいた一冊。

**イベント情報** ◎イベントは状況により、中止や時間の短縮、内容を変更する場合があります。

場所	イベント名	日時
中央図書館	むぎばたけのおはなし会	4月22日(水)、5月13日(水)10:30~
	みつばち文庫のおはなし会	4月25日(土)10:30~
	図書館友の会	4月28日(火)9:30~
	どようおはなし会	5月2日(土)10:30~
東市来図書館	こけおはなし会	5月2日(土)10:30~
ひよし図書館	ひよしひまわりおはなし会	5月9日(土)14:30~
	成人読書会	4月15日(水)、5月20日(水)10:00~
ふきあげ図書館	おはなし会(ほけっとファンタジー)	4月25日(土)10:30~
	赤ちゃんのおはなし会	5月2日(土)10:30~
	2~3歳児のおはなし会	4月18日(土)、5月16日(土)10:30~

**開館情報**

図書館	開館時間	休館日	電話
中央図書館	9:00~19:00	毎週木曜日、4月21日(火)、5月19日(火)	273-6886
東市来図書館	9:00~18:00	毎週月曜日、4月24日(金)、5月22日(金)	274-9610
ひよし図書館	(土・日・祝日)	毎週月曜日、5月8日(金)	292-2001
ふきあげ図書館	9:00~17:00	毎週月曜日、4月17日(金)、5月15日(金)	245-1711

日置市立図書館ホームページ 検索

地域おこし協力隊 デジタル隊長 森山美里さんおすすめ本

**お茶の時間**  
益田 ミリ/著 講談社/刊

何気ない日々の出来事を通して自分自身と向き合うミリさんの言葉に共感し、読み進めるうちに心がそっと軽くなる一冊です。自分を重ねながら、明日も前を向いて生きていこうと思わせてくれます。温かいお茶とともに、ゆっくり味わいたい本です。

森山美里さんの活動紹介  
地域通貨アプリ「まちのコイン-とっぱ-」や、メタバース上のもう一つの日置市「ネオ日置」を活用し、市内外の人が楽しくつながるコミュニティづくりを担います。

**伊集院地域** (出生児) 高松 愛響 (保護者) 功二 瀬戸内 (自治会) 福田 ゆあ 雄平 妙円寺2区 羽生 陽和 眞梨絵 小城 徳永 充利 昂哉 朝日ヶ丘 馬場 千颯 光紀 妙円寺2区 阿久根春輝 洋也 妙円寺9区 黒木このか 健右 下神殿2区 馬場 凧彩 正香 瀬戸内 川畑 美桜 靖太郎 徳重東 山室 晴礼 紗苗 悠輔 妙円寺5区

おめでた



2月受付分(敬称略)

**吹上地域**

(出生児) 山口 詩葉 (保護者) 秀一郎 花熟里 (自治会)

**日吉地域**

(出生児) 澤村 霞 (保護者) 菜修介 二渦 (自治会) 野久尾 尚 勇矢 日新

**東市来地域**

(出生児) 宇治野和伽 (保護者) 優平 中央 (自治会)

宇都 元喜 芽和徳 瀬戸内



**東市来地域** (故人) 浦半田辰美 (享年) 田之湯 (自治会) 立和名藤二 93 鉦之原 瀬戸口 幸 90 田代 村野 信利 80 中央 奥 カズ子 95 下養母 西村 亨二 65 中央 新村 清重 92 元伊作田

おくやみ

12・1・2月受付分(敬称略)

**伊集院地域**

(故人) 原之園義隆 (享年) 大田上 (自治会) 川畑 異 86 立野 田中 修三 94 桑畑 二宮フミ子 99 駅前 尾寄 次男 73 妙円寺5区 休 次生 77 朝日ヶ丘 大迫 貞子 94 猪鹿倉 古園 聡 42 妙円寺6区 武田 重喜 90 青松苑

**日吉地域**

(故人) 岩井田トミ子 (享年) 扇尾 (自治会) 岩井田ナム子 96 扇尾 鍋谷スミエ 91 中区 前田 義治 77 八幡 清水 巧三 83 北区

**吹上地域**

(故人) 内田ミチ子 (享年) 川中 (自治会) 伊集院寛肇 85 浜田 辻 ヨシ子 93 笠岡 馬籠 キミ 92 平鹿倉 岡元フヂ子 96 笠岡 有馬 明子 78 花熟里 野村 サチ 99 今田

※市民の窓は希望した方のみ掲載しています。

※享年は満年齢です。

編集 たいむ



◆ついに新年度がスタートしました！年度が変わり目は特に、生活環境が大きく変わるなど、新たな気持ちで一步を踏み出される方も多いのではないのでしょうか。私は環境が大きく変わるわけではないですが、節目節目で形から入りたくなるタイプなので、新しい靴を買って心機一転、仕事も楽しく前向きに頑張りたいと思います！◆新しいといえば、先月から日置市として新たな取り組みを始めました。「定例記者会見」という形で、市政情報やイベント情報など、スピード感をもって皆さまにお届けしてまいります。会見の様子は、YouTubeにアップしますので、ぜひご覧ください！◆そして、春は出会いと別れの季節。広報紙担当になって2年。取材を通してたくさんのかたがたや今まで行ったことのない場所、イベントなど多くの出会いを経験させてもらいました。まだまだ残り残したこと、名残惜しい部分がたくさんありますが、今月号をもって広報紙のメイン担当から離れることとなりました。今後は主にSNSの運用を中心とした業務に携わる予定です。市の公式InstagramやYouTubeなどでたくさん情報を発信していく予定です。ので、みなさんぜひチェックしてみてください！5月号の編集からは、この4月から広報戦略係に異動してきた5年目の職員が担当します。それでは引き続き、広報ひおきをよろしくお願ひします。

ヨミゴエ Readers' voice

皆さんの声 待っています。

読者の皆さんの生の声をお届けする掲示板です。皆さんの生の声を何でもお待ちしています。

メールからも簡単に投稿できます！ ※スキャン後「メール作成画面はこちら」をクリックして下さい。



※個人情報の取り扱い  
・ご記入いただいた個人情報は、お便りのご紹介、プレゼントの発送以外の目的では使用しません。  
※文書の添削  
・掲載する文書は、添削させていただく場合がありますので、あらかじめご了承ください。

① 広報紙を読んだ感想、今後取り上げてほしい記事から皆さんの周りであった身近な出来事や話題まで、何でも好きなことをお書きください。

② アンケート：好きな記事を2つ〇でお選びください。  
1. 特集 2. まちの話題 3. 日置市情報ひろば 4. Hioki100情報 5. お知らせ版 6. ヨミゴエ掲示板 7. 市民の窓 8. 編集たいむ

プレゼント応募締切：令和8年4月22日(水)※当日消印有効

今月のプレゼント! お便りを掲載させていただいた方に OCEAN RESORT えぐち家さんの 「平日ホテル宿泊券1名様分」 をプレゼント!



「OCEAN RESORT えぐち家」は、東市来町にあるリゾートホテルです。宿泊、宴会、温泉、カフェ等の機能を有し、合宿やインバウンドのお客様にもご利用いただいています。令和8年4月からはビジネスプランを始動します。今回は平日ホテル宿泊券をプレゼント！全室オーシャンビューの客室からは、東シナ海の絶景を独り占め。波の音をBGMに、日常を忘れて心身をリセット♪

商品お問い合わせ先: OCEAN RESORT えぐち家(日置市東市来町湯田731) ☎099-295-0130

※読者プレゼントを提供して下さる方を募集しています。総務課広報戦略係までご連絡ください(TEL 099-248-9401)。

今月の表紙

大人も子どもも、全身全霊!



誰もが待になれる体験型のアクティビティ「チャンバラ合戦」。大人子ども関係なく真剣勝負での対決に、会場のボルテージは最高潮！まるで戦国時代にタイムスリップしたかのような熱い戦いにハラハラドキドキする楽しい空間でした。「全力で楽しむ」を体験できるってなかなか貴重だなと感じた取材でした。(3月1日 伊集院地域)

◎市の人口(住民基本台帳) 3月1日現在(前月比) 総人口/ 45,365人(-124) 男性/ 21,559人(-81) 女性/ 23,806人(-43) 世帯数/ 22,327世帯(-92)

◎地域別人口 東市来地域 10,059人 伊集院地域 24,951人 日吉地域 3,996人 吹上地域 6,359人



市章 鹿児島県日置市 市の面積 252.82km<sup>2</sup>

◎広報紙に広告を載せませんか?

市民の方への企業紹介と市の財源確保や企業の発展に貢献するために広報紙有料広告を行っています(最終頁参照)。希望の企業は、下記の広告代理店までご連絡ください。

■令和8年度 日置市有料広告代理店 (株)鹿児島新生社印刷 ☎099(261)0111

◎広報紙に関するお問い合わせ先

日置市役所 総務課 広報戦略係 日置市伊集院町郡一丁目100番地 ☎099(248)9401 FAX:099(273)3063



カタログポケット

いろんなカタチで



紹介しているよ!



マチイロ



過去の広報紙



マイ広報紙

# 家族葬

といえば  
田中葬儀社です。



田中葬儀社

【本社】〒899-2501 鹿児島県日置市伊集院町下谷口2024  
(本社)FAX 099-273-3823(本社)

相談はご予約いただくとスムーズです  
年中無休9時～15時電話受付中

050-7587-3807



ホームページはこちらの二次元コードからアクセス

<b>出棺式シンプル</b> 火葬のみを行うプラン 会員価格 <b>15.9</b> 万円 <small>(税別) 174,900円(税込)</small> <small>※火葬料別添</small>	<b>出棺式ライト</b> お別れ・火葬を行うプラン 会員価格 <b>21.4</b> 万円 <small>(税別) 233,400円(税込)</small> <small>※火葬料別添</small>	<b>家族葬(1日)</b> 告別式を行うプラン 会員価格 <b>27.4</b> 万円 <small>(税別) 303,400円(税込)</small> <small>※火葬料別添</small>
------------------------------------------------------------------------------------------------------------------	-------------------------------------------------------------------------------------------------------------------	-----------------------------------------------------------------------------------------------------------------

※火葬料0円に対応しておりますので、ご相談ください。

**相談無料** お葬式の **事前相談**

専門スタッフがわかりやすくお答えいたします。

**来館 電話 自宅**

後悔しないために事前相談をお勧めいたします

安心の会員制度 **if共済会** 入会金 **1万円**

月額費、積立金など不要  
入会金1万円のみ

※1度の入会で生涯会員です

## 建築家と一緒に作る 高性能なデザイナーズ住宅を、 手の届く価格で。



「アトリエ建築家」と呼ばれるプロの建築家がつくる  
住みやすくてカッコいい家  
高気密・高断熱・高耐震の“高性能住宅”  
誰もが「いつかは住んでみたい」と思う  
理想の住宅を手の届く価格で。  
お客様ひとりお一人の家づくりへの想いをカタチにします。

あなたの家づくりを応援!!

- マイホーム資金セミナー 好評予約受付中
- モデルハウス見学予約受付中  
※完全予約制ですので、事前にご連絡ください。
- 詳しくはHPまたはお電話にてお問い合わせください。

お問い合わせ **0120-099-378**  
株式会社 東木村 〒898-0065 枕崎市桜山東町969  
URL: <https://cononhome.com/>

## 上質なお肉と空間でおもてなし

MATSU KAZE TAKE OUT



当店自慢のお肉を  
ご自宅でお楽しみ  
いただけます。

カルビ弁当  
¥2,160

定番!上カルビ



ステーキ弁当  
¥3,500

※表示価格は全て税込。  
※ご飯大盛無料!  
※袋代別途1枚3円

お肉ボリュームNo.1  
サーロインたっぷり

コロナ対策(アルコール消毒・完全個室完備)  
もしっかり実施しております。安心して  
ご来店ください。

## 焼肉・たべもの処 松風

〒899-2505  
鹿児島県日置市伊集院町  
猪鹿倉96-4  
TEL 099-273-2373

