

Vol. **121**
2015.5

ひ あ ま

～わが子の成長を願う～

特集
feature articles

第3期地区振興計画

平成27年度地区振興計画に基づく
課題解決の予算別内訳(総額: 1億5千万円)

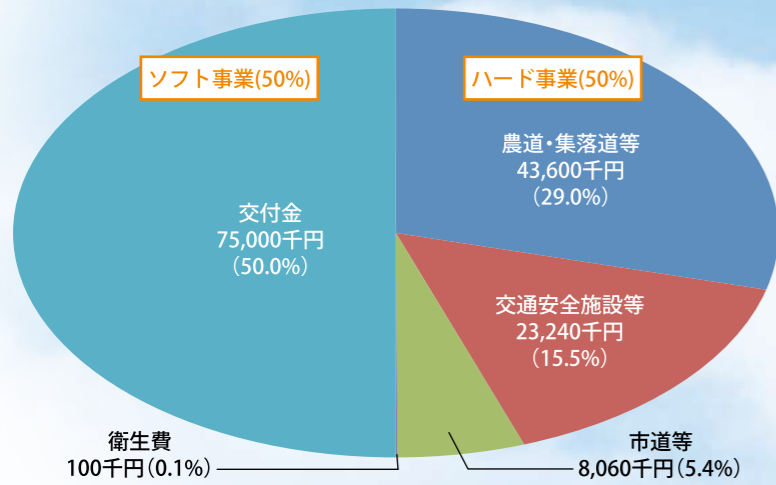

○地区の主役はあなた
計画づくりには、多くの地区住民の声が反映されました。今後3年間、さらに多くの住民の話し合いが行われ、多くのアイデアが持ち寄られることで、計画が具現化されます。より良い地区を目指すことが、ひいては自分たちの住みよい地域づくりにつながっていきます。一人ひとりが地区の主役です。自分の地区の公民館にぜひ足を運んで、いっしょに取り組みましょう。

地域	地区	基本理念	事業費枠(千円)	うちハード事業費枠(千円)	うちソフト事業費枠(千円)	ソフト事業数
東市来	高山	～地域資源と人材をフル活用して農村の魅力発信!! 美しい景観と伝統を受け継ぐ自然と共生する村づくり～	4,970	2,485	2,485	8
	上市来	「みんなが主役! 響き合・支え愛・感動の上市来」	6,670	3,335	3,335	11
	皆田	語らいの中で課題と解決策を見つけ安心安全な活気のある皆田の郷づくりを進めます	4,300	2,150	2,150	14
	湯田	・温泉と豊かな自然が調和して快適な環境を育む観光のまちづくり ・集積された運動公園と多彩な交流機能を生かす健康のまちづくり ・子どもからお年寄りまで安全で心豊かに住める安心のまちづくり	6,640	3,320	3,320	13
	美山	人と人とのつながりを生かし興そう美山の里づくり	4,100	2,050	2,050	9
	伊作田	海と山、自然と触れ合う活気あふれるまちづくり!	5,370	2,685	2,685	6
	鶴丸	より豊かな環境づくり 誇りの持てる地域づくり 和やかな人の和づくり	5,800	2,900	2,900	9
伊集院	伊集院	歴史・自然をいかしながら、多様な世代が住みやすい環境づくりを大切にする伊集院地区	16,400	8,200	8,200	11
	伊集院北	「豊かな自然、歴史と伝統・文化を生かし、活気とぬくもりに満ちた誇りの持てる魅力あふれる郷土づくり」(活気・親和・誇りの伊集院北)	7,810	3,905	3,905	9
	妙円寺	安心・安全で連帯感と温もりで満ちた、活力ある地域・古里づくり	6,730	3,365	3,365	6
	土橋	豊かな自然をはぐくみ 心身ともに美しい 土橋(つっぱし)	4,670	2,335	2,335	8
	飯牟礼	地区民の総合力で、創ろう活気あふれる地域づくり	4,570	2,285	2,285	8
日吉	住吉	あふれる自然と人々の活気がみなぎる 豊かで住みよい地域づくり	5,070	2,535	2,535	6
	日新	知恵出し 汗出し 力出し 皆で興そう豊かな郷土	4,670	2,335	2,335	9
	日置	自然・歴史・伝統のまち日置。 若者も高齢者も、楽しく集う、安心なまちづくり	6,870	3,435	3,435	9
	吉利	吉利地区の明るい未来を創造する。	5,900	2,950	2,950	13
吹上	扇尾	自然豊かなふるさと扇尾! 伝統と文化の残る街づくり	4,040	2,020	2,020	9
	伊作	寄って 語って やる気をもって 知恵と汗とで まちおこし	6,440	3,220	3,220	14
	花田	豊かな自然の中で、学校を中心に若者から高齢者が住める仲良く助け合う花田地区	4,470	2,235	2,235	13
	野首	豊かな自然の中、地域の絆とアートの街を大切に安全で明るい野首地区	4,370	2,185	2,185	5
	藤元	ふり注げ情熱 じしんと誇りで もっと元気に とわに豊かな藤元の里	5,330	2,665	2,665	9
	平鹿倉	自然豊かで 明るく健康な 平鹿倉	4,470	2,235	2,235	14
	和田	ずっと住み続けたいまちを目指して「親・子・孫三世仲良く、住んでよし、学んでよし、和田地区・和田小学校」	4,870	2,435	2,435	11
	吹上	『みんな集まって語り合い協力し合って郷土づくり』	4,400	2,200	2,200	11
	永吉	歴史と伝統息吹く 住み良い地域 永吉	6,300	3,150	3,150	8
	坊野	目指そう長寿の郷 日本一	4,770	2,385	2,385	5
合計			150,000	75,000	75,000	248

第3期地区振興計画 できました



第3期計画づくりでは、より多くの地区住民の声が反映されるように、意見の交換や情報の共有をもとに計画を作り上げていく手法が取り入れられました。

その手法が『参加したくなる会議』(未来会議または活性化会議)と呼ばれるもので、地域の特性にあわせて、それぞれ実施されました。

会議には、これから地区の中心となつて活躍する世代も含めた幅広い地区住民が参加しました。

会議では、まず会の趣旨とこの会議が持つ対話による可能性、知恵を集める大切さを知ってもらうことから始まり、地区の「これまで」と「これから」についてまず個人で考え、そのアイデアを参加者同士が持ち寄り、グループとしてさらに多くのアイデアを出しました。

そのアイデアから地区の大切な物や価値観から「10年後の将来像(ビジョン)を描く」地区の理念づくりに取り組み、第3期計画で取り組みたい具体的なテーマや内容などがとりまとめられ、計画書が完成しました。

平成27年度から3年間、年度ごと1億5千万円が各地区の面積や人口規模に応じた事業費枠が割り当てられます。

この範囲で取り組めるソフト、ハードの各事業費枠はそれぞれ50%ずつです。(次ページ参照)

○計画書から
計画書を見ると、ハード事業では農道集落道が総事業費の29%、交通安全施設が16%、市道等が5%の割合となっています。

また、総事業費の50%を占めるソフト事業は26地区で248事業が出されました。

ソフト事業(いろいろな仕組みづくり)の取り組み例

ソフト事業(必須)	取り組み例
●地域づくりの担い手プロジェクト会議(高山地区)	高齢化率65%を超えるなかで、地域が元気の出るアイデアを練るために、地域づくりの研修や担い手育成に取り組みます。
●地区の花植栽事業(日新地区)	景観的なシンボルとして地区の花を決め、家庭や道路に咲かせることにより、楽しみながら環境を整え、地区外からも訪れたいような「花いっぱい運動」に取り組みます。
●みんな～出て来いクリーン作戦(吹上地区)	入来浜の砂丘と松林のかなでる景観を誇りに、吹上浜クリーン作戦にみんなで参加し、自然の大切さを体感し、地域住民の絆づくりに取り組みます。
①花火事業	地区夏祭りなど
②健康づくり事業	歩こう会や講習など
③花いっぱい事業	苗の配布や美化活動など
④高齢者の見守り事業	声掛けや台帳整備など



将来を語れば笑みがこぼれます(未来会議より)▶

まちの話題

教育・社会 県ちびっこソフト 日置エンジェルスが優勝報告 **3/27**

3月14日、15日に行われた鹿児島県ちびっこソフトボール大会の女子の部で「日置エンジェルス」が優勝を果たしました。

普段は別々のチームに所属している選手ですが、昨年10月にメンバーを招集し練習してきました。

3月27日にあった市長優勝報告会で有馬千梨主将は「普段の練習から、みんなで声を出し合い協力しているチームです。今回の大会も楽しく試合ができました。小学校最後の試合で優勝できて言葉にできないくらいうれしかったです」と話していました。



優勝した日置エンジェルスのメンバー



受賞した小野馬場自治会柿本会長（中央）

行政・社会 河川愛護運動知事表彰 小野馬場自治会が受賞 **3/23**

平成26年度河川愛護運動の優良団体に吹上地域の小野馬場自治会（柿本紘一会長）が選出され、3月23日、市役所で県知事表彰の伝達式が行われました。

同自治会は、長年、河川を大切にし、河川愛護運動に功績があったとして表彰されたものです。

人口101人、53世帯と小規模ながら、2級河川にあたる小野川を、自治会総出で、流木等の除去や除草・やぶ払い等の河川愛護活動に積極的に取り組んだことが評価されたものです。



バレーボール等の寄贈を受けた日吉中学校生徒会

日吉地域チャリティゴルフ大会 日吉中学校にバレーボールを寄贈

日吉中学校へバレーボールが寄贈されました。これは、2月1日に開催された第17回日吉地域チャリティゴルフ大会で集まった益金から購入されたもので、バレーボール6個と空気入れが日吉地域体育協会ゴルフ部長の田代幸次さんから日吉中学校生徒会長の立山ちなつさんに手渡されました。

同ゴルフ大会は毎年開催され、日吉地域の小中学校へ益金から寄贈を行っています。

田代部長が「日吉地域の出身者が出し合って購入したものです。大切に使ってください」とあいさつ。立山さんは「クラスマッチなどで活用させていただきます。ありがとうございました」と感謝の言葉を話しました。

3/11
教育・社会



①ピザ焼き中
②できたてのピザをほおぼる地域の方々

地域介護・福祉空間整備事業 平鹿倉地区公民館で落成式

地域介護・福祉空間整備等交付金を活用した平鹿倉地区公民館の整備が完了し、4月4日、落成式が行われました。

この事業は、地域の実情に沿った介護福祉空間を整備することを目的としています。公民館のシャワー室や調理施設が整備され、地区の生きがいつくりの拠点が完成。

式では、公民館に備え付けてあるピザ釜でピザが焼かれ、地区住民の皆さんに振る舞われました。

馬籠公民館長は「地区の住民の憩いの場として活用していきたい。また、今後は「ピザ作り体験」ができる施設として、地区外からも人を呼び込みたい」と話しました。

4/4
観光・イベント

旭日雙光章 榎園晃さんに授与

国家または公共に対し勲績のある方に授けられる「旭日雙光章」が3月23日、元伊集院町議会議員の榎園晃さんに授与されました。

榎園さんは昭和52年より28年間議員として在職し、副議長を務めるなど、さまざまな懸案事項に積極的に取り組みました。

老人福祉センター内に温泉を整備したり、伊集院駅前広場を改良し、島津義弘公の銅像をメインとした噴水施設や休憩所を整備するなど、伊集院町の発展に大きく貢献しました。

また、伊集院町消防委員会委員も務め、消防行政の運営にも積極的に取り組みました。

さらに、日置地区の保護司を通算18年間務め、社会福祉の向上にも貢献しました。



自衛隊入隊者11人の凛々しい姿

自衛隊入隊者壮行式 立派な自衛官になる決意 **3/11** 行政・社会

平成27年日置市自衛隊入隊者壮行式が、3月11日に市中央公民館で開催されました。

今年は、11人が陸・海・空それぞれに入隊。式では、市長をはじめ自衛隊鹿児島地方協力本部長、自衛隊父兄会会長が激励のあいさつをしました。

新入隊者を代表して宮下涼さん（伊集院）が、「立派な自衛官になれるよう、努力を重ね頑張っていきたい」と抱負を述べました。

また、父兄会から日置市産のいちごを記念品として贈呈。新入隊者は、3月末からそれぞれの教育隊に配属され訓練をうけています。皆さんのご活躍をお祈りします。

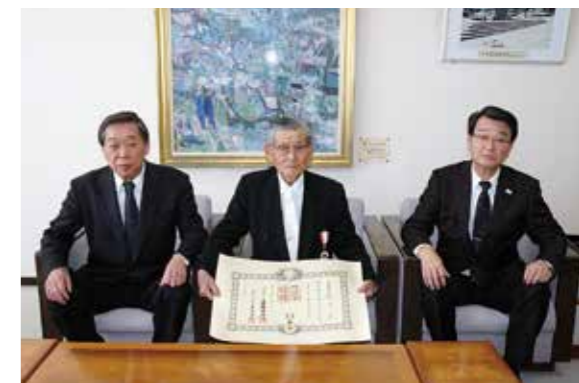

授賞された榎園晃さん（中央）

授与に対し、榎園さんは「まったく思いがけず、大変ありがたい」と喜びの言葉を話しました。

3/23
行政・社会

教育委員会からのお知らせ

■土曜授業の実施目的

子どもたちの土曜日の過ごし方の現状や子どもたちを取り巻く地理的環境・社会的環境の状況を踏まえ、学校・家庭・地域が連携して、子どもたちの生きる力を育成するために、より豊かな教育環境を提供します。

日置市の環境や伝統、人材を生かした活動や補充・深化学習等を組み合わせることで総合的な学力の向上を目指します。

■お問い合わせ先

日置市教育委員会学校教育課 ☎099-248-9431(直通)

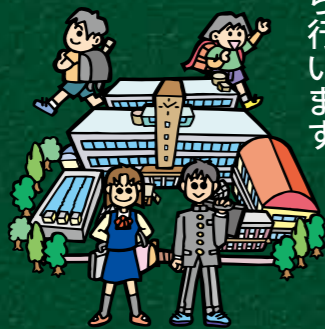

日置市教育委員会では、子どもたちの「生きる力」の育成を目標に、土曜日を活用して各学校の特性を生かした多様な教育活動を実施します。
土曜授業は、平成27年9月から行います。

市内の小・中学校で 土曜授業 スタート

平成27年
9月から

ここが知りたい! 土曜授業 Q & A

Q どんな方法で、実施するのですか。【実施の基本方針】

A 土曜授業は、原則、月1回程度(原則:第2土曜日)とし、午前中に3時間の授業を実施します。なお、土曜日は、給食(牛乳を含む)はありません。

Q 平成27年度の土曜授業の実施日は、いつですか。【実施予定日】

A 下記のとおり6回実施する予定です。詳しくは、各学校にお問い合わせください。

2学期	9月12日	10月10日	11月14日	12月12日
3学期	1月9日	2月13日		

Q どんな内容で、実施するのですか。【実施内容】

A 授業内容は、各学校が、授業や学校行事など、創意工夫して編成されます。

【例】○教科等の学習内容を深める多様な学習や体験活動

- 学びの定着や、確かな学力を高める学習
- 豊かな心を育む学習(伝統芸能等の文化的活動、読書活動、児童会・生徒会活動等)

Q 土曜授業を実施することで、どんなメリットがありますか。【実施のメリット】

A 年間の授業時間数が増えることから、教育内容や方法が拡充できるとともに、子ども一人一人の学力向上が期待できます。

また、これまで平日(月~金)に実施していた学校行事や総合的な学習の時間を土曜日に実施することで内容を充実することができたり、平常日の授業を充実できたりします。

CIVIC NEWS 縮小版

平成27年10月から

市民の皆さん一人ひとりに
マイナンバー(個人番号)が通知されます

企画課
情報管理係からのお知らせ

☆マイナンバー制度とは

マイナンバー制度は、国民一人ひとりに12桁のマイナンバーを付番し、行政の効率化や国民の利便性向上を図るための制度です。

平成28年1月から、社会保障・税・災害対策の行政手続きで使用が始まります。

☆マイナンバーの通知等について

平成27年10月から、皆さまの住民票の住所に、マイナンバーの通知をお届けします。

また、個人番号カードは、申請により、平成28年1月から無料で交付されます。通知を確実に受け取りたいため、今のお住まいと、住民票の住所が異なる方は、お住まいの市町村に、住民票の異動をお願いします。



マイナンバーキャラクター
マイナちゃん

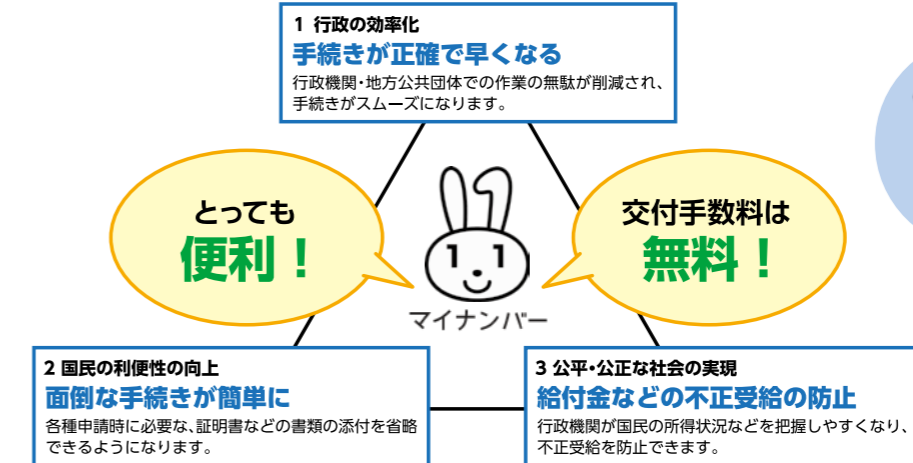

◎マイナンバー制度に関する問い合わせ

コールセンター 0570-20-0178(全国共通ナビダイヤル)

平日 午前9時30分~午後5時30分(土日祝日・年末年始を除く)

*ナビダイヤルは通話料がかかります。

◎マイナンバー制度に関するホームページ(内閣官房)

<http://www.cas.go.jp/jp/seisaku/bangoseido/index.html>

◎記事のお問い合わせ先

日置市役所企画課情報管理係 099-248-9406

「楽しい出会い」がたくさん待っている。



健康にも気をつけんならな!
体を動かして、
ずっと元気な体に!

◎お問い合わせ先
日置市役所福祉課長寿福祉係
099-248-9416(直通)



朝日ヶ丘友々会のご紹介

名前は、
高齢者クラブですが、
実はサークルみたいで
楽しいですよ♪



近所の子どもたちから
「じいちゃん先生」と
呼ばれます。

☆高齢者クラブとは...

高齢者クラブは、豊かな地域づくりをしていく団体として、各方面から期待されています。おおよね60歳以上を対象に、住み慣れた地域、気心のしれた仲間たちの中で、自らの健康・生きがいづくりと地域への貢献を目標としています。

多様な活動内容の中には、親睦・研修旅行や誕生会、子どもとのふれあい、公民館などの清掃ボランティア、の清掃ボランティア、といったスポーツなど楽しい活動もたくさんありますので、ぜひ、一緒に参加してみませんか。

CIVIC NEWS 縮小版

高齢者クラブに参加しよう!!

福祉課
長寿福祉係からのお知らせ

ふるさとへの応援ありがとうございました!!

113件の個人・団体の皆さまから約2,220万円のご寄附をいただきました

「生まれ育ったふるさとを応援したい」、「ふるさとに貢献したい」という方々の思いを生かすことができるよう導入された「ふるさと納税制度」の寄附状況についてお知らせいたします。

「ふるさと納税制度」は、日置市へ直接寄附していただく「日置市寄附金」と鹿児島県が受入窓口となり、寄附金額の6割が市町村に配分される「かごしま応援寄附金」があります。平成26年1月より「伊集院駅周辺整備事業寄附金」として今現在進めております「伊集院駅周辺整備事業」に対する寄附も承っております。

平成26年度中、日置市において「ふるさと納税制度」により、113件の個人・団体の皆さまから総額22,258,018円のご寄附をいただきました。

日置市では、皆さまからいただいた寄附金を「環境の保護及び整備」「保健、医療及び福祉の増進」「観光及び産業経済の振興」「教育、文化及びスポーツの振興」「市民との協働によるまちづくりの推進」のための事業に活用させていただきます。

今後も、「日置市」をより応援していただくために、市民の皆さまのご協力が必要です。市外で活躍されるご家族やご友人への呼びかけをお願いいたします。

平成26年度にいただいた寄附金の主な用途

事業名	事業内容
海岸漂着物ごみ撤去事業	海岸に漂着したごみを撤去することにより環境保全を図る。
障害児保育事業	児童福祉の向上を図るとともに、障害児の保育を推進する。
観光パンフレット等制作	観光地やパンフレット・看板等の整備を勧め、地域の観光振興と観光PRの推進を図る。
伊集院総合運動公園備品購入事業	伊集院総合運動公園に、テントおよびハードルを購入し、施設の充実を図る。
協働の地域づくり事業助成事業	市民自らが企画し取り組む、協働に資する公益性の高いモデル的な事業を支援する。

【平成26年度中にいただいた寄附者の紹介】

居住地および氏名の公表をご承いただいた方々を紹介します。(順不同・敬称略)

※ほかに公表を希望されない皆さまからも寄附をいただきました。

<ul style="list-style-type: none"> 今西 加代子 岩元 ムツ子 上園 保雄 (株)本坊商店 川窪 修身 川越 哲郎 北之園 國義 北山 博保 桑木野 守人 こけけ特産品販売組合 小寺 隆 鯨島 廣海 猿渡 智 重信 重昭 田代 和秀 田代 正行 徳重 勝法 徳永 義雄(故) 泊 隆義 	<ul style="list-style-type: none"> 大阪府 兵庫県 鹿児島市 千葉県 岐阜県 日置市 大阪府 東京都 日置市 大阪府 和歌山県 東京都 兵庫県 愛知県 三重県 兵庫県 日置市 愛知県 	<ul style="list-style-type: none"> 豊辻 智則 西酒造(株) 西田 宏史 西本 雅昭 野崎 匠 原口酒造(株) 東 実 藤本 直幸 本田 勝彦 牧之内 繁男 牧之内 隆久 満富 和郎 宮崎 葉子 (有)カワケン 脇 利幸 渡辺 実 	<ul style="list-style-type: none"> 京都府 日置市 大阪府 兵庫県 愛知県 日置市 神奈川県 熊本県 東京都 福岡県 東京都 千葉県 神奈川県 日置市 神奈川県 滋賀県 	<p>(以下氏名のみ公表)</p> <ul style="list-style-type: none"> 会田 渉 井之上 善行 大森 正和 大森 麗子 岡本 洋子 蔵元 隆雄 黒川 隆雄 坂口 三郎 千田 哲生 高田 邦男 谷川 吉美
--	--	--	---	---



<ul style="list-style-type: none"> 川路 美代子 木場 昭二 酒匂 靖夫 満尾 良和 宮之脇 克己 吉村 啓利 駅前通り自治会 新海通り会 (株)アジア技術コンサルタンツ 	<ul style="list-style-type: none"> 日置市 日置市 日置市 日置市 日置市 鹿児島市 日置市 日置市 鹿児島市 日置市 鹿児島市 	<ul style="list-style-type: none"> (株)久保工務店 (株)西郷組 (株)サタコンサルタンツ (株)たまひま堂 (株)明興テクノス 日置市身体障害者協会 大和電気(株) 	<ul style="list-style-type: none"> 鹿児島市 日置市 鹿児島市 鹿児島市 鹿児島市 日置市 日置市 霧島市
---	--	--	--

風水害に気をつけて



～大切なのは2つの心得～

日ごろからの心得

- ◎天気予報や気象情報に気をつける
- ◎大雨や台風備えて、家の周りを点検・準備しておく
- ◎非常食や持ち出すものを準備しておく
- ◎避難所や避難路を確認しておく
- ◎一人暮らしのお年寄りなどには気配りを



避難の心得

- ◎安全な避難路の確認を
- ◎避難の呼びかけに注意を
- ◎正確な情報収集と危険を感じたら速やかに自主的避難を
- ◎お年寄りなどの避難に協力を
- ◎動きやすい格好、二人以上での避難



美山地区の避難所は、美山地区公民館に変更になりました。

避難所一覧

地域	避難所	電話番号	地域	避難所	電話番号
東市来地域	高山地区公民館	274-9856	伊集院地域	日置市中央公民館	273-1919
	上市来地区公民館	274-3665		伊集院地区公民館	273-0315
	上市来小学校体育館	274-9302		伊集院武道館	273-2111
	東市来保健センター	274-2111		伊集院小学校体育館	273-4852
	鶴丸小学校体育館	274-2103		伊集院中学校体育館	273-4851
	東市来総合福祉センター	274-2863		伊集院高等学校体育館	273-2195
	湯田小学校体育館	274-2043		鹿児島城西高等学校体育館	273-1234
	皆田地区公民館体育館	274-2152		飯牟礼地区公民館(児童館)	273-1632
	伊作田地区公民館	274-9870		飯牟礼小学校体育館	273-2580
	伊作田小学校体育館	274-2718		土橋小学校体育館	273-9331
川原記念館	274-2111	土橋中学校体育館	273-9230		
吹上地域	美山地区公民館	274-4370	伊集院北地区公民館(児童館)	273-0769	
	吹上中央公民館	296-2124	伊集院北小学校体育館	273-4858	
	吹上浜公園体育館	296-3077	伊集院北中学校体育館	272-4996	
	吹上老人福祉センター	296-2394	妙円寺地区公民館(児童館)	272-4550	
	藤元地区公民館	296-2896	妙円寺小学校体育館	273-1822	
	平鹿倉地区公民館	296-2889	日吉中央公民館	292-2001	
	永吉地区公民館体育館	297-2005	日吉研修棟(せつべとびよし館)	292-2277	
	坊野消防詰所	296-2111	日吉老人福祉センター	292-2321	
	和田小学校(校舎)	296-2134	日新公民館	292-2111	
	花田小学校(校舎)	296-2149	中区公民館	292-4302	
野首地区公民館	296-2127	扇尾地区公民館	292-4060		
吹上地区公民館	296-2083	草原公民館	292-2111		

※開設時は防災行政無線等でお知らせします。

～高齢者元気度アップ地域包括ケア推進事業～
互助活動で、あなたも！友人も！地域も！！
元気になろう！ 平成27年1月からスタート！！



元気な市民づくり運動
イメージキャラクター
梅太郎

高齢者元気度アップ地域包括ケア推進事業(グループポイント)とは？

65歳以上の高齢者を含む任意のグループが実施する互助活動に対して、地域商品券(とくとくひおき券)に交換できるポイントを付与することにより、地域の支え合いや活性化を図る事業です。現在、19のグループ(129人)が登録しています。

基本的な流れ

参加登録する



まずは登録！

- ◆互助活動を実施するグループの登録申請
グループ構成員は市内在住で3人以上、半数が65歳以上の方
- 【申請先】
本庁介護保険課(地域包括支援センター)
各支所市民課
- ◆グループの承認と**缶バッチ**を受領

このバッチをつけて活動します！



対象活動に参加する



ポイントをとめる



地域振興券に交換



地元商店で買い物



◆対象活動とは？◆

市が指定する高齢者を支援する活動や地域を活性化する活動です。年2回、活動の実績報告を行い、担当が活動内容を確認します。
 例：高齢者の安否確認・声かけ・話し相手・自治会等の花壇管理・美化活動・施設ボランティアなど

登録者の声

高齢者の声かけは以前から実施していたが、この事業を活用して、ポイントで会員のお茶代にしようかな！



活動内容を自分達で考え、実施するので楽しい。

若い人も活動に少し加わるようになった！

自分らしい暮らしを最期まで続けられるよう、地域の介護および医療保険サービス(共助)、住民主体のボランティア活動(互助)、自分自身の健康管理(自助)、行政サービス(公助)が、包括的に連動して提供される『地域包括ケア』の仕組みを日置市に広げていきましょう！

きて・みて・くいやん！わが地区館♡～健康づくり活動紹介コーナー vol.14 美山地区公民館～

美山地区は人口589人の地区です。地区館活動では住民が一体となって参加できる健康づくり活動を目指しています。スポーツ行事では欠かさず体操指導する運動普及推進員、料理教室や文化祭では食生活改善推進員が活躍中です。

小学生も参加します



ふれあいグラウンドゴルフ

各世代がたすきをつなぐ



地区駅伝大会

短歌

東市来かん短歌会

震災後女性達の唇に
 いまだ戻らぬ鮮やかな紅
 福田るり子

いち早く春の息吹に目覚めたる
 大根、菜っぱほら草たちも
 吉田スズ子

路端のふきのとう摘めば匂いたつ
 酔みそ和えて肴となさん
 原田耕治

日吉短歌会

「ぼん」と言う音聞きたくて蓮の花
 上野に走る忍不の池
 阿多貞子

池の鴨飛び立つ数の多さなり
 足を止めてただ見るだけ
 竹之内朝子

マンネリの日々をうつつうつつ歩く道
 はじける児童らに口元緩む
 池上久代

俳句

しきなみ短歌会

胸のうち迷いながらも打ち出せば
 「言わんと分からん」夫の一言
 荻朝子

大好きな子ねこが家族の一員に
 少年のように小躍りする夫
 西ノ園律子

けんかして助け合ったり遊んだり
 なやみを聞いたりそれが親友
 西園実莉

俳句

日吉町俳句会

夏菫薩摩半島包みおり
 大迫一弘

学ぶ舎を見守る枝に花あふち
 江田真知子

切なくも空家増えては草茂る
 横山映子

東市来奴草俳句会

葉桜や背山の緑ののち濃し
 瀬川ナル

春とおく肩ぬらしおり今朝の雨
 杉野豊子

主なし故郷に咲く花強し
 松下ヨシ子

伊集院俳句会

梅真白この町に根をおろしけり
 横井キヌエ

春めきて旅の誘いの地図届く
 高山清子

露の臺と太書されて売られをり
 種田隆一

さつま狂句

吹上さざなみ会

饅頭好き丸に十の字ん故郷土産
 前田一天

春霞言どん實際や二・五
 平田素麴

こけけ狂句会

子が受験合格れち親あ神み祈つ
 上池 酔人

長ご待つて診察ちや雑で直きけ済ん
 種子田 杉風

血圧が薄し味じ慣れつ調子が良し
 御供田 久ちゃん

ゆすいん・どんこ会

宝籤見込んも無かて夢を買つ
 山口 おかべ

子は宝そいが邪魔ない離婚騒動
 福永 走風

鎮座すい 泉の宝ん桜島
 種子島 ぼい

お手数ですが
52円切手
をお貼りください

8 9 9 - 2 5 9 2

◎ご氏名
フリガナ _____

年齢/ 歳 性別/ 男 ・ 女

◎ペンネームまたはイニシャル

※記入がない場合、実名で記載させていただきます。

◎ご住所 □□□□□□□□

電話 () - _____

日置市役所
企画課広報統計係 行
(No.121 / 2015.5月号)



このコーナーは読者の皆さんからの生の声をご紹介しますページです。本誌への感想、皆さんの日置市での出来事など、たくさんのお声を聞かせください。

◎今月のお題
「連休の過ごし方」

連休というのは、楽しみでもあり、「何かしないとつまらない」という焦りを生んだりもします。社会人1年生の方は5月病にならないように。ちなみに私は半分は仕事(取材)でした。お便りを掲載させていただいた方に「ひおき茶」をプレゼント。応募締切りは5月22日(金)当日消印有効です。

点線に沿って切り取ってください。(官製ハガキでも可)

ヨコエ フリートーク ~日置市のこと、身近な話題等なんでもお聞かせください~

いつも楽しく読まさせてもらっています。年度末でお忙しい事と思います。受信機より流れてくる曲がいいですね。何か気分が明るくなるようなのは私だけでしょうか。時々雑音も入りますが。さて先日ある会での出来事。お昼の曲名が判らないという方が数名いらしてびっくりしました。とてもいい曲なんだけど、外国の曲かなと思ったりしたとか。日置市民歌ですよと言うと皆さん、あ~そうなんだと。そしたら歌詞がわかるとなおいいネとの声が出ました。機会があったら市報でも教えてください。(匿名希望さん 吹上町 70代女性)

毎月楽しみに読んでいた広報おきが広報誌コンクールで入賞されたとのこと、おめでとうございます。本当にうれしく又誇りに思います。とてもかわいらしいキャラクターですが男の子or女の子なのですか、気になります。またキャラクターに名前を付けたり、ゆるキャラの予定はないのでしょうか。伊集院駅の改修など、ゆるキャラの登場とかあればと思っているファンの一入です。(キャラクター大好きさん 日吉町 60代女性)

担 お便りありがとうございます! 市民歌をそのように感じていただけるとうれしいです。と、いうわけで早速載せませす!!すぐ載せませす!! 日置市民歌「光り輝く日置市」です!!

担 お便りありがとうございます! 件(くだん)のキャラクターですが、どうやら前任者が異動と同時に新任地に連れて行ったようです(4月号「編集たいむ」参照)。その代わり新キャラクターが登場します!! まだ全容は明かせないのですが「日置市市制10周年記念式典」で明らかになります。前キャラに引き続き、新しいキャラクターも応援していただけるとうれしいです!!

日置市民歌「光り輝く日置市」
作詞：石井昭吉 作曲：藤島昌壽

- 悠久の歴史 受け継いで
風雨に耐える 黒松に
想い重ねる ふるさとよ
人創り 夢創り
光り輝く 日置市は
溢れる笑顔が 似合うまち
- 吹上 砂丘 薩摩焼
心を癒す 湯煙に
明日の幸せ 夢馳せる
梅香り 風薫り
ロマン漂よう 日置市は
煌めく自然が 薫るまち
- 面影残る 街道に
妙円寺参り まつりうた
想い伝えて 花と咲く
夢ひらき 明日拓き
若さ煌めく 日置市は
明るい未来に 翔るまち



※本庁、各支所に読者の声応募BOXも設置してあります。応募BOXの場合は切手もいりませんのでぜひご活用ください!!

始まりのとき
いつもそばに本を



おすすめの
本紹介が
増えました!!

おすすめ本紹介

中央図書館 オススメ! 今月の1冊!!



捏造の科学者
須田桃子著/文藝春秋

STAP細胞事件
誰が、何を、いつ、なぜ、どのように捏造したのか。
事件の当事者に深く入ってスクープを連発した毎日新聞記者がSTAP細胞事件について書き下す。

中央図書館 栄養素のキャラクター図鑑
田中明/監修 日本図書センター

きほん栄養素をキャラクター化して紹介。それぞれの栄養素の役割、含まれる食べ物、適切なとり方がわかる。大人も子どもも楽しめる”オモシロ”図鑑。



ふきあげ図書館 よりすぐり国立国会図書館
国立国会図書館編/勉誠出版

日本最大の図書館、国立国会図書館が収集、保存している膨大な資料の中から、115点の名品を精選して紹介。名品の数々を味わいながら、日本の文化、歴史をたどる一冊です。



おすすめ本紹介

日吉分館 おばあちゃんがおばあちゃんになった日
長野ヒデ子/作 童心社

孫が生まれて大張りきりのおばあちゃん。歌もご飯も遊びも、なんでもしてくれる大好きなおばあちゃん。でもおばあちゃんって、いつからおばあちゃんなのかな...



東市来図書館 Advanced Style
アリ・セス・コーエン 作/大和書房

ニューヨークで見つけた上級者のおしゃれスナップ。若々しい心とスピリットを持ち、個々のスタイルと創造力で自己表現している60歳以上の女性たちのおしゃれスナップをコメントとともに収録。



中央図書館から



ちょこっと図書館話

中央図書館では、毎月おはなし会を開催しています。それぞれが工夫を凝らした内容のおはなし会です。おはなしの世界を一

緒に楽しんでみませんか。小さいお子さんも大歓迎です。
●第1土曜日11時から「図書館職員のおはなし会」
●第2・第4水曜日15時15分から「むぎばたけのおはなし会」
●第4土曜日11時から「みつばち文庫のおはなし会」
併せて、日吉分館・東市来図書館では読み聞かせ実技講習会を5月23日(土)、6月13日(土)に開催します。読み聞かせに興味のある方はぜひご参加ください。詳しくは日吉分館・東市来図書館まで

イベント情報

イベント名	日時	場所
むぎばたけのおはなし会	5月13日(水)・5月27日(水) 15:15~	中央図書館
みつばち文庫のおはなし会	5月23日(土) 11:00~	
図書館友の会	5月26日(火) 9:30~	東市来図書館
どようおはなし会	6月 6日(土) 11:00~	
一般読書会	5月19日(火) 10:00~	日吉分館
こけいおはなし会	5月23日(土) 10:30~	
読み聞かせ実技講習会	6月13日(土) 10:00~	ふきあげ図書館
日吉成人読書会	5月20日(水) 10:00~	
読み聞かせ講習会	5月23日(土) 10:00~11:30	
おはなし会	6月13日(土) 10:00~	
ぼけっとファンタジーおはなし会	5月23日(土) 14:00~	
おはなし会(吹上高校生徒)	6月13日(土) 14:00~	

図書館	開館時間	休館日	電話
中央図書館	中央(火~金) 9:00~19:00	月曜と5/28	273-6886
東市来図書館	東・ふ(火~金) 10:00~19:00	月曜と5/28	274-9610
ふきあげ図書館	(土・日) 9:00~17:00	月曜と5/21,6/2~6/7(蔵書点検)	245-1711
日吉分館	8:30~17:15	日曜と5/16,23,30,6/6	292-2001

図書館だより

「ことばを育てる」

「目には青葉山ホトギス初鯉」という俳句が思い出される爽やかな時節となりました。先日入学した小学1年生も楽しく登下校している姿が微笑ましく感じられます。さて、子どもたちに「ことばを育てる」には、どのような方法があるのでしょうか。山根基世氏(元NHKアナウンサー)は、「朗読」にその力があると述べておられます。子どもたちが自ら朗読したり、朗読を聴いたりすることが大切だということです。

日置市内の4図書館では、「おはなし会」や「読み聞かせ講習会」を開催しています。ぜひ、ご来館いただき体験させてください。

② ①で選択した内容をお書きください。フリートークでは、広報誌を読んだ感想、今後取り上げてほしい記事から皆さんの周りであった身近な出来事や話題まで、何でも好きなことをお書きください。

③ アンケート：好きな記事を2つ○でお選びください。
 1 特集 2 まちの話題 3 行政インフォメーション 4 うたごよみ
 5 健康情報ひおき 6 本の世界へ飛び込もう！ 7 市民の窓

キリトリ線
 プレゼント応募締切：平成27年5月22日(金)※当日消印有効

ヨミゴト Readers' voice

皆さんの声 待っています。

読者の皆さんの生の声をお届けする掲示板です。「今月のお題」から「フリートーク」まで、皆さんの生の声を何でもお待ちしております。

※個人情報の取り扱い
 ・ご記入いただいた個人情報は、お便りのご紹介、プレゼントの発送以外の目的では使用しません。
 ※文書の添削
 ・掲載する文書は、添削させていただく場合がありますので、あらかじめご了承ください。

伊集院地域 (出生児) (保護者) (自治会)

宮下 美花	白川 蒼斗	白川 愛梨	山川 奏空	幾留 怜亮	久保 恵太	内 結嵩	田頭 結姫	児玉 達治	岩田 結奈	田中 遥貴
浩一	篤	篤	祐一	洋一	竜太	毅	誠一	謙治	一郎	将太
妙田寺2区	向江町	向江町	平古	瀬戸内	麓東	飯牟礼中	平古	上之馬場	向江町	恋之原

3月受付分(敬称略)

東市来地域 (出生児) (保護者) (自治会)

大庭 穂	村田 日馬	石丸 唯	高橋侑太郎	竹原 海翔	肥後 元神	三 知史	國生 陽暉
朋也	晃敏	稔晃	英樹	正樹	琢磨	広和	知則
向湯田	美山	麓下	田代	駅前	柿之迫	田之湯	城之町上

日吉地域 (出生児) (保護者) (自治会)

正留 花歩	横内 陸
英一	毅志
八幡	熊野

吹上地域 (出生児) (保護者) (自治会)

中尾 琉歌	米澤 依菜	増田 凌央	坂口ももか
亮太	凌	芳治	佳文
東本町	西本町	小牧	東本町

伊集院地域 (故人) (享年) (自治会)

上之園 登	溝上 巖	大田ヒサ子	松崎 良博	西 静香	安樂ヨネ子	田中ソミエ	善福 ノブ	武田 末武	久保スミエ	東條 信也	西 健	加藤 政幸
93	89	89	93	84	90	96	87	84	86	49	80	89
桑畑	妙田寺2区	妙田寺2区	上之馬場	向江町	向江町	清藤	飯牟礼上	大田下	上方限	清藤	恋之原	妙田寺2区

3月受付分(敬称略)

日吉地域 (故人) (享年) (自治会)

南 素直	元吉 榮藏	幾留 タエ	大庭アヤ子	石原ユキノ	赤崎 一治	荷福 シヅ	比良 功	平田 艶子	徳田 和子
100	96	100	88	94	85	82	85	93	75
中央	麓上	杉之迫	皆田東	駅前	元湯	梅木	上野西	城之町上	坂之上下

吹上地域 (故人) (享年) (自治会)

平峯 トシ	馬籠 君夫	迫田千代子	池畑 ミチ	山口 民子	山下 昭夫	下窪真由美
96	81	63	92	72	84	58
東宮内	今観龍	下与倉	亀原	坊野	今田	助代

編集たいむ

◆「創」という字があります。近頃話題の「地方創生」。何もないとこから何かを創りだす「創造」の「創」です。◆今年度から異動となり、「広報ひおき」を担当することになりました。前任者のアツい想いが詰まった「広報ひおき」、多くの方に愛されているこの「広報ひおき」をどのように引き継ぐか、どのように変えていくか、異動の内示を受けてからそのことばかりを考えています。◆私にとって、この業務のイメージが、まさに「創」でした。これまでいろいろな業務を担当してきましたが、日々の業務は「向こうから」やってくるものでした。国や県であったり、市民の皆さまであったり、さまざまな依頼や要望に確実な処理をこなしていく業務。法律を正しく理解し実行していくことが重要でした。しかし、ここでの業務は、まさに「創」です。空白のページに、自ら企画し形にしていく、企画課広報統計係での業務は公務員人生の新たな一歩となりそうです。◆「絆創膏」という字でわかんないと思いますが、「創」という字には「きず」という意味も含まれます。大学の先生が言っていました。「創(きず)つかなければ何かを創(つく)ることはできない。いつまでこの業務を担当することになるかわかりませんが、キズだらけで倒れないようがんばります。これからよろしくお願ひします。」

今月のプレゼント! お便りを掲載させていただいた方に **新茶「ひおき茶」をプレゼント!!**

市では、300ヘクタール近い茶畑から年間800t前後の荒茶が生産されています。市の若手茶生産者で組織する日置市茶業研究会では、新茶を持ち寄り配合して仕上げた「ひおき茶」を製造・販売しています。新茶の旨味が詰まったひおき茶をぜひご賞味ください。
 ※ひおき茶は、Aコープまつもと店で常時販売しています。

商品お問い合わせ先：日置市茶業研究会(事務局：JAさつま日置農産加工課内)
 ☎099-273-4787

今月の表紙 「わが子の成長を願う」

大空へ舞い上がらんと宙を舞うこのほり。「山神の郷」で見つけた風景です。風上に向かって必死に尾びれを動かし空を泳ぐ姿に、わが子の成長を託した思いが伝わってきました。
 (4月14日 吹上町永吉)

◎市の人口(住民基本台帳)
 4月1日現在(前月比)
 総人口 / 50,035人(▲370)
 男性 / 23,469人(▲221)
 女性 / 26,539人(▲149)
 世帯数 / 22,602世帯(▲60)

◎地域別人口
 東市来地域 11,934人
 伊集院地域 24,708人
 日吉地域 5,186人
 吹上地域 8,207人

市章
 鹿児島県日置市
 市の面積 252.99km²

◎広報誌に広告を載せませんか?
 市民の方への企業紹介と市の財源確保や企業の発展に貢献するために広報誌有料広告を行っています(最終頁参照)。希望の企業は、下記の広告代理店までご連絡ください。
 ■平成27年度 日置市有料広告代理店
 (株)鹿児島新生社印刷 ☎099(261)0111

◎広報誌に関するお問い合わせ先
 日置市役所 企画課 広報統計係 日置市伊集院町郡一丁目100番地
 ☎099(248)9403 FAX:099(273)3063

◎広報誌を定期購読しませんか?
 市外在住の方を対象に、定期購読をお勧めしています。(年間購読料2,000円)

過去の広報誌のQRコード設置!!
 過去の広報誌を右のQRコードからご覧になることができます。携帯でチェック!!



無料
シロアリ・害虫防除
調査見積

イエシロアリの羽アリ



イエシロアリの女王



ヤマトシロアリの羽アリ

**白アリ防除は
地元で安心の
伊集院駅近く
南日本消毒にお任せ下さい**

**(社)日本しろあり対策協会正会員
JA農協・コープかごしま調査施工指定店**



**有限
会社 南日本消毒**

伊集院 **099-272-6033**  **0120-08-1144**

〒899-2501 日置市伊集院町下谷口2001

子どもたちの成長が、
どうしてこんなに
うれしいんだろう。

私をためそう
もういちど。

くもんの先生になりませんか。まずはホームページをチェック! くもんの先生 検索

だから、くもんの先生をはじめやすい。
「あんしんサポート制度」
開設後2年間はインストラクター期間として、教室運営も収入面も強力にサポートします。

くもんの先生 説明会

お気軽にご参加ください!

日にち	時間	会場	日にち	時間	会場
6/4(木)	10:30~12:00	鹿児島事務局	6/16(火)	10:30~12:00	出水駅観光特産品館「飛来里」
	10:30~12:00	川内文化ホール		10:30~12:00	大口ふれあいセンター ※予約必須・3日前までに お申し込みください。
	10:30~12:00	始良市文化会館(加音ホール)		10:30~12:00	鹿児島事務局
6/5(金)	10:30~12:00	リナシティかのや	6/18(木)	10:30~12:00	鹿児島市市民「コア・よか」 サニエゼン
	14:00~15:30	大崎町商工会館	6/19(金)	10:30~12:00	谷山サザンホール
6/6(土)	10:30~12:00	鹿児島事務局	6/22(月)	10:30~12:00	鹿児島事務局
	10:30~12:00	鹿児島事務局	6/23(火)	10:30~12:00	大崎町商工会館
14:00~15:30	大崎町商工会館	14:00~15:30		リナシティかのや	大崎町商工会館

※教室開設時に「開設認可料」108,000円が必要です。
 ※日時が合わない場合は、個別に説明会をさせていただきます。お気軽にご相談ください。

お問い合わせは
フリーダイヤル **0120-834-414**

受付時間 9:30~17:30 土・日・祝日を除きます

公文教育研究会 鹿児島事務局
TEL 099-226-3071

KUMON
〒892-0828 鹿児島市金生町7-8鹿児島金生町ビル7F

大切な人へ、手書きのメッセージを添えて贈りませんか?



おなか様? 鈴佳り使やかに
いつし見守るくれ? ありがとう!!

遠くに住んでいるおじいちゃん、おばあちゃん。
 普段はなかなか感謝の言葉を言えない家族。
 そんな人に「ありがとう」の思いを込めて、
 写真に手書きメッセージを添えて贈りませんか?

期間 本日より6月30日まで

**キャビネサイズ木製額付
5,400円(税込価格)**

※発送には別途送料が必要となります。



平成27年七五三対象年齢
 七歳…平成21年生まれ 女
 五歳…平成23年生まれ 男
 三歳…平成25年生まれ 男女

平成28年七草対象年齢
 平成22年生まれ 男女



平成28年・29年に
成人式をお迎えのお嬢様!

たくさんの個性的な
振袖を用意しております。



〒899-2502 日置市伊集院町重403-5
TEL 099-273-2017

●営業時間 平日9:00~19:00 / 土日祝日9:00~17:00
●定休日 毎週水曜日

写真写真館のブログ 写真館/公開中
児島写真館 検索

<http://www.d.ort.ne.jp/~kojima>