

ひ あ き

Vol. **120**
2015.4



伊集院駅

島津義弘公

特集
feature articles

今年度の日置市の動き 平成27年度当初予算公表

平成27年度当初予算

～優しさにあふれた安心と安全の「まちづくり」を目指します～

一般会計総額239億9,200万円
特別会計総額146億6,602万5千円

◎歳入のうち市税の状況

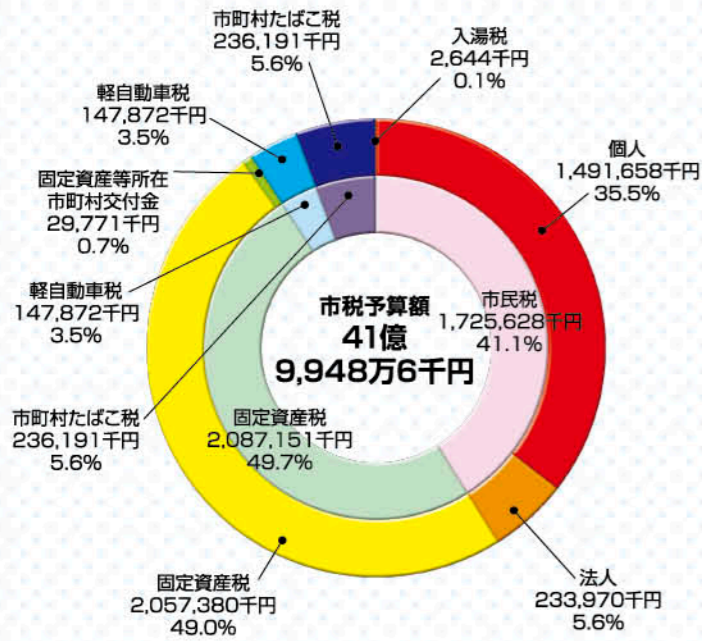

歳出

一般会計の歳出は人件費、扶助費、普通建設事業など経費の性質ごとに分類した「性質別歳出」と民生、教育、消防など行政目的ごとの事業費を積み上げた「目的別歳出」の2つの視点から見るができます。

歳入用語の解説

- 【市税】** 市民税や固定資産税など市に納められる税金
- 【繰入金】** 基金や特別会計などから繰り入れられるお金
- 【地方交付税】** 地方公共団体が一定の行政サービスを提供することができるように一定の基準により国が交付するお金
- 【市債】** 公共事業などの財源として、国や銀行などから借りるお金
- 【国庫・県支出金】** 特定の事業に対して、国や県から交付されるお金
- 【使用料・手数料】** 公営住宅の家賃や住民票などの発行のために納められるお金

◎歳出の性質別状況

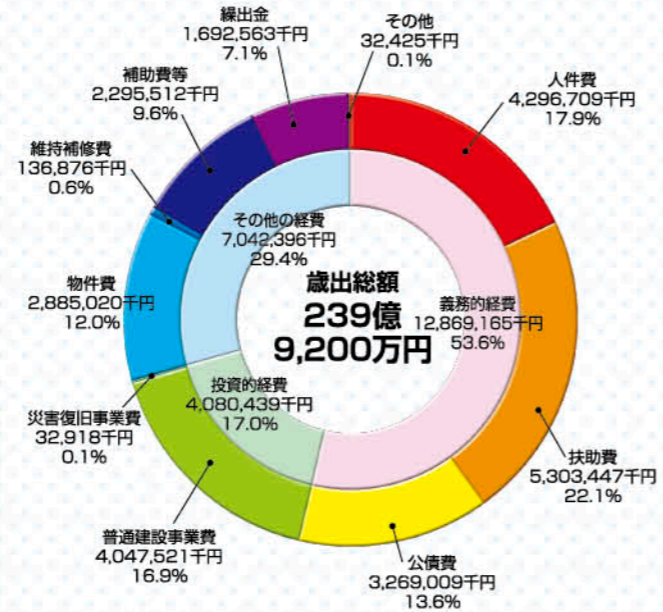

◎歳出の目的別状況(一般会計)

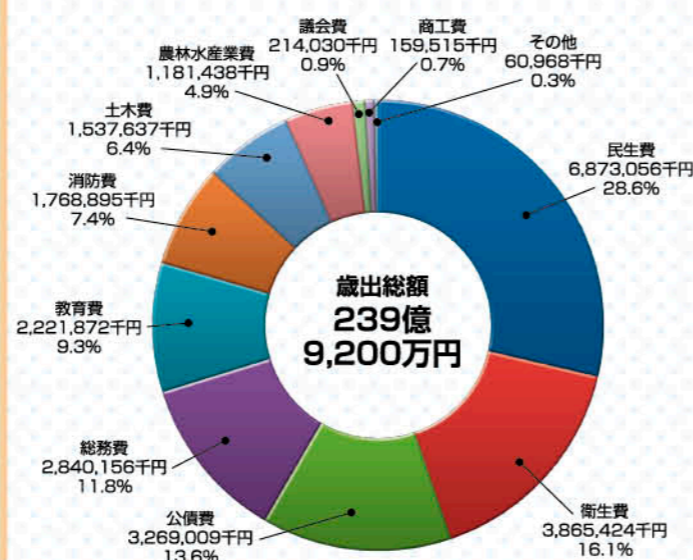

歳出用語の解説

- 【人件費】** 職員等に対し勤労の対価、報酬として支払われる経費
- 【扶助費】** 社会保障制度の一環として、児童・高齢者・障がい者などの支援に要する経費
- 【公債費】** 地方公共団体が借り入れた地方債の元利償還および一時借入金利子
- 【普通建設事業費】** 道路、橋りょう、学校、庁舎等の建設事業に要する経費
- 【災害復旧事業費】** 自然災害によって被災した公共施設の復旧に要する経費
- 【物件費】** 賃金、旅費、消耗品費、備品購入費など消費的性質の経費
- 【維持補修費】** 公共用施設等を保全し維持するための補修等に要する経費
- 【補助費等】** 負担金、補助金および交付金などの支出に要する経費
- 【繰入金】** 一般会計と特別会計または特別会計相互間において支出される経費

◎歳入の状況

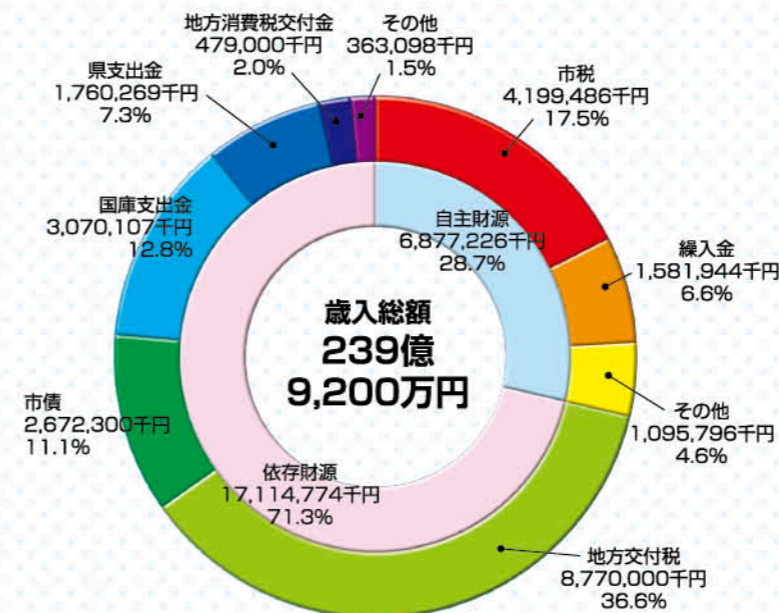

歳入

一般会計の歳入には、市税のほか、基金(預金)からの繰入金、地方交付税や市債(借入金)など、さまざまなものがあります。地方自治体が国や県に依存しないで自主的に収入できるかどうかで「自主財源」と「依存財源」に分類することができます。

自主財源には、市税、使用料および手数料などが、依存財源には地方交付税、国庫支出金、市債などがあります。自主財源である市税などが多いほど自主的な財政運営ができることとなります。

平成27年度の一般会計の予算規模は、対前年度比3.8ポイント増加し、239億9,200万円となりました。増加の主な要因は、日吉支所庁舎整備事業や防災行政無線整備事業などの普通建設事業費のほか、保育所運営費や障害児通所給付費などの社会保障関連経費、市制施行10周年記念事業や防犯灯LED化更新業務などの新規事業によるものです。

特別会計では、飲料水供給施設特別会計の廃止により皆減となったものの、制度改正に伴う国民健康保険特別会計の増や、介護サービス利用者の増加に伴う介護保険特別会計の増、温泉設備改修工事に伴う温泉給湯事業特別会計の増等により、特別会計全体で対前年度比8.9ポイント増の146億6,602万5千円となりました。

(単位:千円、%)

区分	平成27年度(A)	平成26年度(B)	比較(A)-(B)	前年度比(A)/(B)
一般会計	23,992,000	23,110,000	882,000	103.8
特別会計	14,666,025	13,468,327	1,197,698	108.9
国民健康保険特別会計	7,309,638	6,359,944	949,694	114.9
公共下水道事業特別会計	590,573	641,247	△50,674	92.1
農業集落排水事業特別会計	39,461	37,453	2,008	105.4
国民宿舎事業特別会計	249,284	229,719	19,565	108.5
健康交流館事業特別会計	130,224	116,716	13,508	111.6
温泉給湯事業特別会計	59,064	4,955	54,109	1,192.0
公衆浴場事業特別会計	10,689	10,276	413	104.0
飲料水供給施設特別会計	0	653	△653	皆減
介護保険特別会計	5,623,428	5,409,211	214,217	104.0
後期高齢者医療特別会計	653,664	658,153	△4,489	99.3
合計	38,658,025	36,578,327	2,079,698	105.7

公営企業会計

区分	平成27年度(A)	平成26年度(B)	比較(A)-(B)	前年度比(A)/(B)
収益的収入	848,190	840,324	7,866	100.9
収益的支出	816,635	819,806	△3,171	99.6
資本的収入	141,699	132,086	9,613	107.3
資本的支出	397,214	451,185	△53,971	88.0

◎平成27年度の主な事業

平成27年度に市が実施する主な事業を紹介します。7つの部門に分かれており、地理的特性と歴史や自然との調和を生かしたふれあいあふれる健やかな都市づくりの一翼を担っています。

- 1 **社会基盤** ～どこに住んでいても不便を感じない都市基盤づくり～
- 2 **生活環境** ～自然環境と調和する豊かな暮らしづくり～
- 3 **産業経済** ～自然風土や産業基盤を生かした活力ある産業群の育成～
- 4 **保健医療福祉** ～子どもから高齢者まで安心して暮らせるまちづくり～
- 5 **教育文化** ～特色ある地域文化を継承する風土づくり～
- 6 **住民自治** ～地域の活性化を支える組織活動の充実～
- 7 **行財政** ～市民の満足度と効率化を両立できる体制づくり～

(単位：千円)

1. 社会基盤

- 1.伊集院駅周辺整備事業 333,592
橋上駅舎、自由通路等の整備 <建設>
- 2.土地区画整理事業 312,866
湯之元第一地区、徳重地区 <建設>



2. 生活環境

- 1.防犯灯LED化更新業務 23,000
環境負荷の軽減、維持管理費の削減 <総務>
- 2.消防救急デジタル無線整備事業 167,324
消防救急無線のデジタル化 <消防>

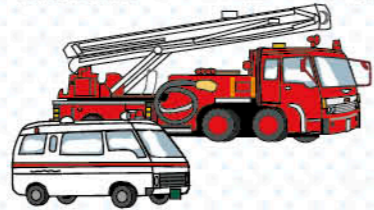

3. 産業経済

- 1.新産業創出支援事業 4,981
オリーブによる6次産業化の推進 <農水>
- 2.各地域イベント補助事業 14,255
観光振興と産業の発展 <商工>



4. 保健医療福祉

- 1.子ども医療費助成事業 138,000
医療費助成(小学校卒業まで) <健康>
- 2.地域生活支援事業 77,857
障がい者等の福祉の増進 <福祉>



- 3.生活困窮者自立支援事業 5,382
生活困窮者の就労支援等 <福祉>
- 4.特定健康診査等事業 55,543
特定健診の受診および特定保健指導 <健康>

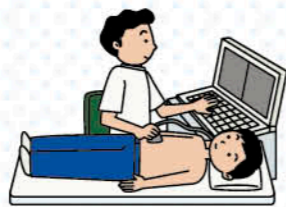

- 5.母子保健事業 55,543
妊産婦、乳幼児の健康審査等 <健康>
- 6.食の自立支援事業 63,454
高齢者等への配食サービス <福祉>



5. 教育文化

- 1.小学校校舎改築事業 205,181
伊作小学校の校舎改築工事 <教総>
- 2.国民文化祭推進事業 60,070
国民文化祭事業の実施 <社教>



6. 住民自治

- 1.地区公民館の活動支援 98,610
共生・協働による地域づくりの推進 <地域>
- 2.地域づくり推進事業 150,000
地域課題の解決に関わる事業 <地域>



7. 行財政

- 1.庁舎整備事業 415,367
日吉支所庁舎整備事業 <財政>
- 2.日置市総合計画策定事業 2,631
第2次日置市総合計画の策定 <企画>



◎掲載事業についてのお問い合わせ先

- | | | |
|-------------------|-------------------|--------------------|
| 総務：総務課 248-9401 | 農水：農林水産課 273-8870 | 地域：地域づくり課 248-9408 |
| 財政：財政管財課 248-9402 | 企画：企画課 248-9403 | 福祉：福祉課 248-9416 |
| 商工：商工観光課 248-9409 | 教総：教育総務課 248-9426 | 社教：社会教育課 248-9432 |
| 健康：健康保険課 248-9421 | 建設：建設課 273-8871 | 消防：消防本部 272-0119 |

◎平成27年度予算を市民1人あたりに換算すると…

【歳入】約8万3千円を負担
【歳出】約47万円を支出

平成27年度当初予算を平成27年3月1日現在の人口(5万405人)で市民1人あたりに換算してみます。

歳入のうち「市税」は市民1人当たり約8万3,315円の負担となりました。次に、歳出を目的別に見てみます。市民1人あたりに使われるお金は、総額で約47万5,985円となりました(内訳は右図のとおり)。

皆さまから納めていただく税金と、事業などに使われるお金では1人当たり約39万2千円の差があります。この不足額の大部分が地方交付税や国・県からの支出金などでまかなわれることになります。



この表に書かれているのは代表的な市税と支出費目。さまざまな分野に分けて使われているんだね!!

市民1人当たりの市税負担額 総額83,315円		市民1人当たりの支出額(目的別) 総額475,985円	
固定資産税 40,817円	市民税 34,235円	民生費 136,357円	衛生費 76,687円
市町村たばこ税 4,686円	軽自動車税 2,934円	公債費 64,855円	総務費 56,346円
入湯税 52円		市債	
		教育費 44,080円	消防費 35,094円
		土木費 30,506円	農林水産業費 23,439円

◎公債費の推移(借金)

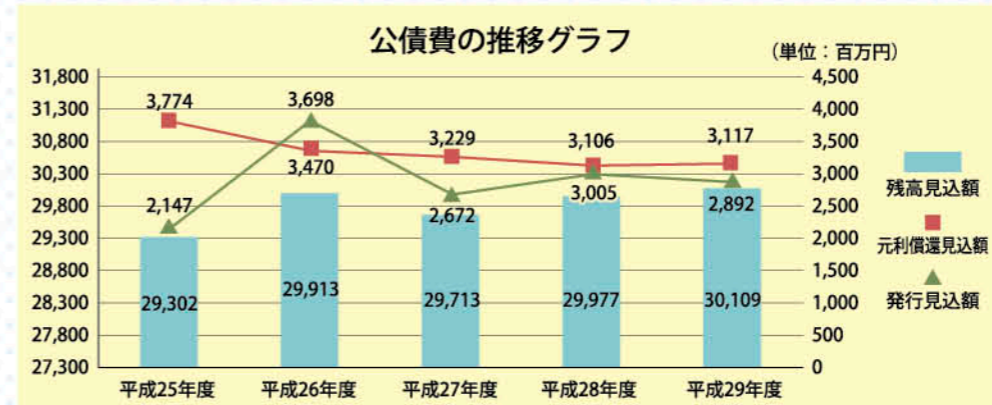

※プライマリーバランスとは…一般会計において、歳入総額から市債の発行(借金)を差し引いた金額と、歳出総額から公債費(借金の返済)を差し引いた金額のバランスを見たものです。

市債の借り入れに当たっては、財政健全化計画に基づき、財政運営の健全性を損なわないよう交付税措置される地方債を優先し、*プライマリーバランスをとることを基本に計画的な地方債管理に努め、市債発行額を必要最小限度にとどめます。

◎積立金の推移(貯金)

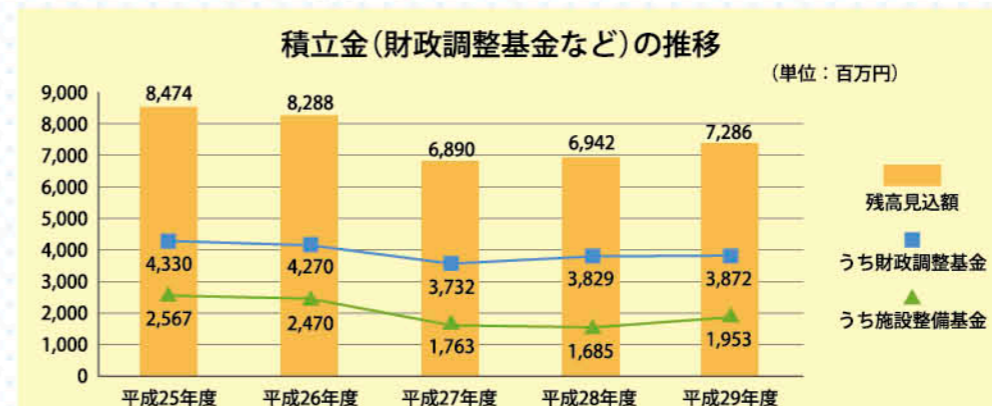

積立金については、平成28年度からの地方交付税合併特例措置の段階的縮減の対応と安定的な財政運営を確保するため、必要な積み立てを行うとともに、財政調整基金や施設整備基金など有効的な活用を図ります。

まちの話題

行政・社会

2/19

住民主体による介護予防教室 「筋ちゃん広場」始まる!!

平成26年度介護予防推進モデル事業の一環で自主教室「筋ちゃん広場」が、妙円寺2区自治会で開講されました。

週に1回自治公民館に集い、おもりを使用した“こけないからだ体操6種類”の歌をうたいながら実施するというもの。5回目までは日置市地域包括支援センター職員や介護予防インストラクターの指導を受け、現在は自主教室になっています。

参加者からは「馴染みの人と運動ができ、楽しい。続けたい」「元気でいたい」との声。小原自治会長は「みんなで役割分担し、楽しく続けていきたい」と話しました。



01. 妙円寺2区自治会での筋ちゃん広場。02. 皆で脳トレ!! 指体操!!



※筋ちゃん広場開講のお問い合わせ、お申込先は地域包括センターTEL248-9423まで。

伊集院



日置市
史跡めぐり



東市来



吹上

観光・イベント

2/21

「史跡めぐり歩こう会」4地域同時開催 日置市の文化財を通し世代間交流

史跡めぐり歩こう会が、2月21日、市内各地域で開催されました。

この史跡めぐり歩こう会は、子どもから高齢者までの住民が参加。世代間の交流を図りながら地域内の文化財・史跡や自然に触れることにより、郷土に対する認識を深めようというものです。4地域で約900人の参加があり、それぞれの地域の文化財・史跡を巡りました。

東市来地域では、子ども会会員や育成会指導者、一般の方など約430人が参加。伊作田地区の

約4kmのコースに点在する8カ所の文化財・史跡をめぐりました。当日は、子ども会会員である中学生が開会式や閉会式の進行、参加者受付を行うなど会全般の運営に携わりました。また、事前の勉強会を経て、3カ所の文化財・史跡では、説明役も務め、それぞれが、自分の役割をしっかりと果たしてくれました。

参加者は、自分たちの住んでいる身近な地域に、いろいろな文化財・史跡があることに驚いていました。

伊集院総合運動公園野球場改修 スコアボードなどを更新!!

伊集院総合運動公園野球場の改修が、2月から3月にかけて行いました。

平成元年にオープンした同球場は、ラバーフェンス等の経年劣化が激しく部分的な補修を行ってきました。今回、平成32年鹿児島国体軟式野球競技会も予定されることからスポーツ振興くじ助成を受け改修を行いました。スコアボードをLEDにし、素晴らしい施設に生まれ変わりました。5月9日・10日には、全日本女子ソフトボールリーグ戦が開催されますので、多くの方々のご来場をお待ちしています。



信じよう。スポーツの力を。



01. スポーツ振興くじ助成で新しくなったラバーフェンス



グラード伊集院店前で募金活動を行うメンバー

東日本大震災義援金募金活動 みんなの笑顔のために。

ジュニア・リーダークラブ「チェスト」が、2月28日、グラード伊集院店前で東日本大震災義援金募金活動を行いました。

「チェスト」自身で企画したこの活動は「みんなの笑顔のために。今、私たちができること」をスローガン。熱心な活動の結果、21,127円の募金が集まり、社会福祉協議会に手渡されました。

教育・社会

2/28

教育・社会

3/8

たじまどん 笑いが絶えない田園劇!!

伝統芸能のたじまどんが、3月8日、大汝牟違神社境内（吹上地域）で行われました。

豊作を祈願するこの奉納行事。地元の氏子の方が農夫や牛にふんして、田起こしからモミまきまでの所作をおもしろおかしく演じる田園劇です。

氏子たちが楽しいアレンジを加え、時事ネタを披露したり、田起こしでこき使われた牛が砂を周辺にまき散らして暴れだしときには、牛と相撲をとったりと劇中は笑いが絶えませんでした。

その後、宮司の方が豊作と金運を呼ぶとされるモミをまき、トッココといわれる無病息災のご利益のある小さなおにぎりが配られました。



01.02.氏子たちがふんした農夫と牛の掛け合いは大きな笑いに。



受け継がれる想いがここに

日置市の伝統芸能・伝統行事

日置市には、各地域に根ざした貴重な伝統芸能・行事が数多く伝承されています。その活動は、年代を超えた交流や地域の絆を深める機会として地域づくりの一翼を担っており、市では、その価値の共有と次世代への継承を目的に支援を行っています。

今回は、市内に伝わる60を超える民俗芸能等から4つをご紹介します。

棒踊り



県内で最も多く見られる伝統芸能が、棒踊りです。棒踊りは、「お田植え踊り」など地域によりさまざまな名称で呼ばれています。田植え前に、豊作を祈って踊ることが多く、棒や鎌などの道具を使い、複数の列で、お互いの道具を打ち合うのが特徴です。踊る際に歌われる歌詞も、各地域で似ています。日置八幡神社お田植え祭りは「せつべとべ」で知られていますが、日吉地域全域に伝わる10のお田植え踊りも奉納されます。

太鼓踊り



棒踊りと同じく、県内で多い伝統芸能が太鼓踊りです。八月の後半に行われることが多く、由来は、お盆の慰霊や、穀物の害虫を払うため、といった説があります。市では、過去の合戦を由来とする踊りが多く行われています。東市来地域の伊作田踊りは、南北朝時代（約680年前）の武将伊作田道材を慰霊する踊りとされています。

その他伝統芸能



市には、他にも伝統芸能があり、その中で知られているのが、吹上地域の流鏝馬と妙音十二楽です。両方も県指定文化財に指定されています。流鏝馬は、大汝牟運神社で11月23日(勤労感謝の日)に奉納されています。妙音十二楽は10月12日に、南九州各地から僧侶が集まって、中島常楽院で演奏されます。寺院で演奏されていた宗教音楽の流れをくむ特色ある芸能です。

伝統行事



市の伝統行事の代表が妙円寺詣り（10月第4土・日曜日）です。鹿児島三大行事の一つに数えられ、島津義弘公の遺徳を偲び、市内外から多くの人々が参拝に訪れ、武者行列では、その勇壮な姿に魅了されます。また、趣ある伝統行事として、豊作を感謝する田の神講は、各地域でさまざまな形で行われています。

平成26年度鹿児島県広報コンクール

★広報誌部門講評

受賞：広報ひおき10月号
 ●特集「それは奇跡から始まる物語」
 ・人口減少に「生」という普遍的なテーマを絡めた力作
 ・高齢化社会、介護をテーマとした11月号の「自分らしく紡いでゆく物語」と対する発想も面白い etc
 ●文章
 ・人口減少社会を日置市に当てはめて考える糸口とし、市の施策、産科医の話、不妊治療の話、次世代に伝えていく活動、いずれも読み応えがあった etc

★一枚写真講評

受賞：天使の微笑み
 ・特集の趣旨をきちんと、赤ちゃんの自然な表情をうまくとらえた力作 etc



▲全国広報コンクール出品「広報ひおき10月号」

1枚写真部門入賞「天使の微笑み」▲

「全国広報コンクール」。それは言い換えるとするならば「自治体広報誌の甲子園」。今年、広報ひおき10月号が「鹿児島県広報コンクール」で入賞、そして推薦を受け、全国広報コンクールに出品されました。鹿児島県からは霧島市と日置市の2誌。全国で選ばれた広報誌と同じ舞台で審査されることになりました。

また、鹿児島県広報コンクール「一枚写真部門」においても入賞をいただき、昨年度に引き続きW受賞をいただきました。

これも日ごろから広報誌を読み、応援してくださいました皆さまのおかげです。本当にありがとうございます。受賞に満足することなく、新しい風を巻き起こす広報ひおきを今後ともよろしくお願致します。



オリーブ教室を2月3日から17日まで、3週にわたって開催し、39人の参加がありました。これは、昨年開催した同教室が大好評のため、再度開催したものです。

講師は、県内で唯一のオリーブオイルマスターソムリエの資格を持つ梅北奈鼓さん。「オリーブの規格と風味」「オリーブオイルを作る工程」「アンチエイジング/心臓病予防などの健康効果」の講義とオリーブオイルのテイスティングを行いました。受講者は「テイスティングして



は「テイスティングして味、苦み、辛みにびっくりしました」「本物のオイルの見分け方を知りました」など新たな発見に感激した様子でした。

市では、現在オリーブの実証栽培を行い、日置市の土壌・気象に適合する品種を選定中。2月18日には、日置市オリーブ栽培研究会の講師を務め、香川県小豆島町でオリーブ栽培をされる高尾豊広さんの圃場を視察。オリーブの苗木の植栽方法などを学びました。

また、香川県農業試験場小豆オリーブ研究所では、柴田主席研究員の説明の後、同研究所の圃場を視察。樹齢80年のオリーブの木もありました。

☆オリーブはこんな植物④
 古くから、オリーブオイルは、人々にとって大切な栄養源であり、明りを灯すための燃料でもあり、体を守るための薬でもありました。果実を加熱せずに搾るオイルは、いわばオリーブの果汁そのもの。抗酸化作用のあるビタミンEやオレイン酸を無駄なく摂取できることから、現在でも生活習慣病の予防や美容に効果の高い油として注目を集めています。また、保湿効果に優れていることから、化粧品や石けんなどにも利用されています。何千年もの昔からオリーブを利用してきた地中海沿岸の人々は、このことを体験していたのでしょう。

CIVIC NEWS 縮小版

広報ひおきが全国広報コンクールへ!!
 鹿児島県広報コンクールW入賞

企画課
 広報統計係からの
 お知らせ

CIVIC NEWS 縮小版

大人気オリーブ教室開催!!
 第6回「オリーブ便り」

農林水産課
 オリーブ推進係からの
 お知らせ

平面計画図

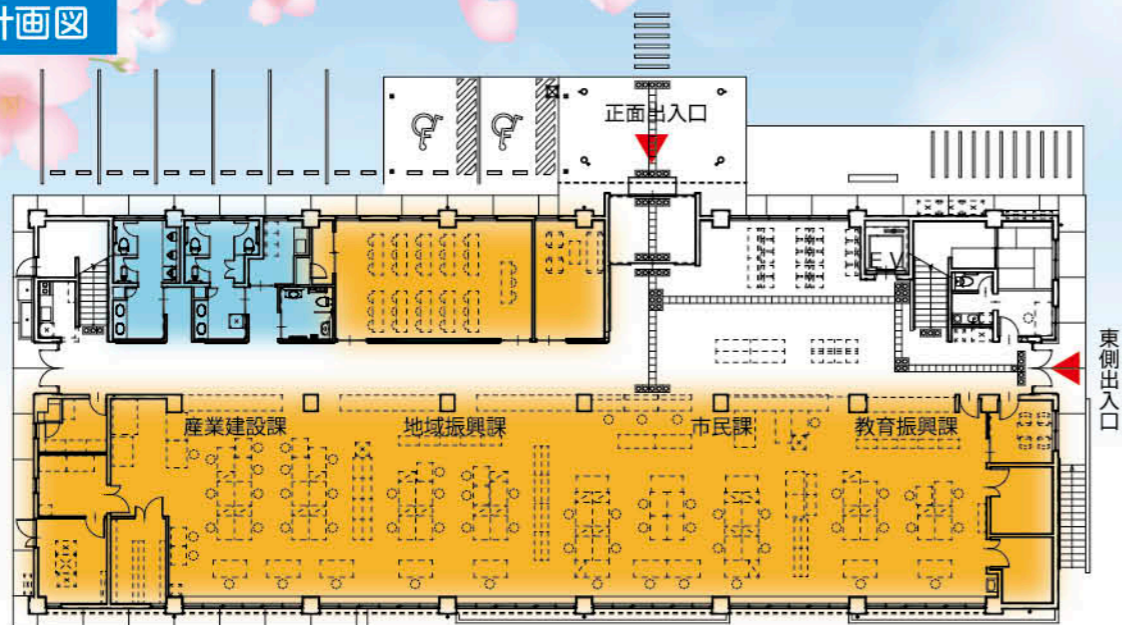

《1階平面図》

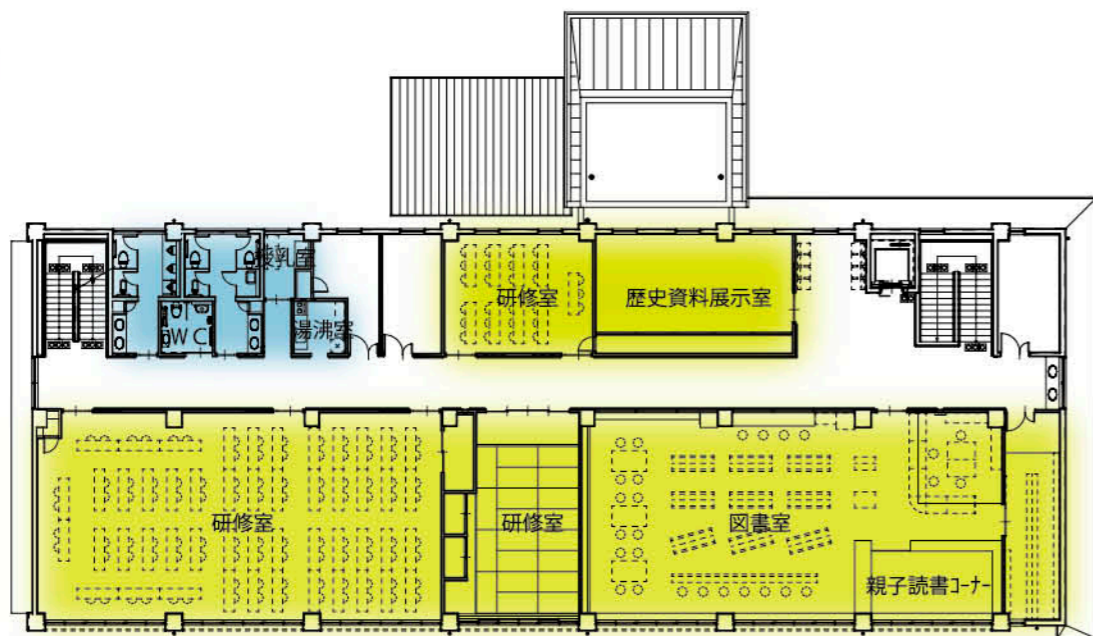

《2階平面図》

断面計画図

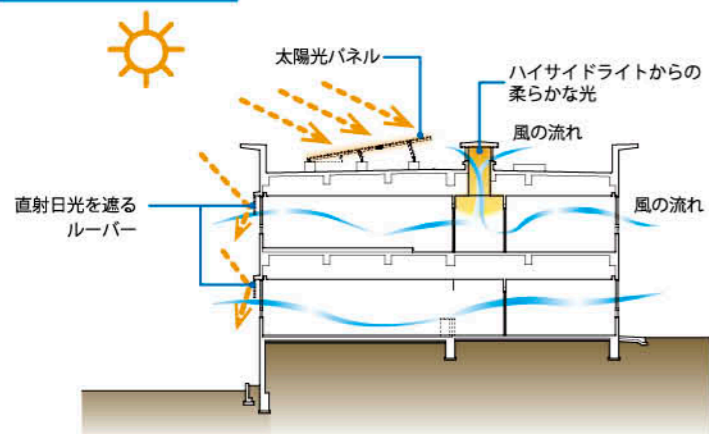

— 設計概要 —

建築面積：796.16㎡
 建設地：日置市日吉町日置地内
 延床面積：1,695.99㎡
 階数：鉄筋コンクリート造
 地下1階地上2階建

【お問い合わせ先】
 本庁財政管財課監理管財係
099-248-9402

日吉支所新庁舎 設計ができました!!

平成28年度完成予定



昭和37年に建築し、老朽化と耐震対策のために建替えが必要となっていました日吉支所と日吉中央公民館の機能を備えた日吉支所庁舎の実施設計が完成しましたので、その基本的な考え方と概要をお知らせします。

設計にあたっての基本方針

安全性と機能性に配慮した 地域のシンボルとなる施設づくり

支所（1階）と公民館機能（2階）をひとつにまとめ安全性と機能性に配慮した地域のシンボルとなる施設づくりを目指しました。

《周辺環境と調和した整備計画》

建設地は日吉地域の中心にあり周辺を緑豊かな自然に囲まれた場所にしました。本計画では日吉の歴史・文化・風土及び自然を活かし街づくりの核として周囲の街並みや自然と調和した魅力的な庁舎づくりを目指しました。

《誰もが使いやすい施設づくり》

アプローチや出入口、廊下、階段、エレベーター、トイレ、サービス窓口、駐車場などバリアフリーの徹底を図り、全ての年齢や能力の人々に対して最大限に使いやすいようにしました。

《環境への配慮》

自然採光・通風を最大限に取り入れられるようにし、また積極的な緑化の推進や植樹（既存樹木の活用を含む）を行い環境に配慮しました。

《省エネの促進》

自然エネルギーの利用に加え、LED照明などの高効率機器の採用やソーラーパネルを設置。消費エネルギーの削減を図りました。

《地域の防災拠点として》

非常災害時にも、即座に対応できるようにしました。（会議室、研修室等の開放、災害資材や備蓄食保管可能な倉庫の確保等）

介護保険の話

制度発足後15年が経過し、今や国民に定着した介護保険ですが、この4月に保険料を改定しました。
市民の皆さまの関心の高い保険料のほか、介護保険を取り巻く状況や平成27年度からの施策の取り組みについてお知らせします。

介護保険とは

介護保険は、加齢に伴い介護が必要になった方を社会全体で支えるために創設された社会保険で、40歳以上の国民が加入しています。誰もが避けて通ることができない介護を社会全体で支えていくという考えから、市町村が皆さまざまお預かりした保険料と公費により運営しています。

今後、高齢化の進展に伴い、介護や生活支援を必要とする高齢者の増加が見込まれることから、住み慣れた地域で安心して暮らし続けることができる体制づくりが急務となっています。

保険料について

保険料は、市の介護保険に関わる保険医療や福祉の関係者、学識経験者などからご意見をいただきながら、3年ごとに改定しており、今後3年間に見込まれる介護費用をもとに算定します。

平成27年度からの取組み

第6期では、市民や高齢者保健福祉分野にかかわる方々と共働して地域包括ケアシステムの構築に取り組んでいくことを目指し、分かりやすい基本目標を設定して計画的に施策を推進していきます。

いつまでも安心して暮らせるまちづくり

～住み慣れた地域で保健・医療・福祉・介護サービスなどの社会資源を有効に活用しながら安心して暮らせる地域社会の実現～

豊かな自然環境を生かしたふれあいと安らぎのある健やかなまちづくり

いきいきと心豊かに暮らせるまちづくり

～高齢者が社会参加しながら生きがいと役割を持って健やかに暮らせる地域社会の実現～

支え合って暮らせるまちづくり

～高齢者の尊厳を守り、互いに支え合って暮らせる地域社会の実現～

いきいきと心豊かに暮らせるまちづくり

団塊の世代が65歳以上となり、さらに高齢化が進む中、高齢者の誰もが、住み慣れた地域で人生をいきいきと潤いのあるものにし、それぞれの生活の質を高めていくため、世代間交流、高齢者雇用機会の拡大やボランティアへの参加の促進など、社会参加と生きがいづくりを推進していきます。

- 生きがいづくりと社会参加の推進
- 健康づくりと介護予防の推進

現状と見込み

市の人口は年々減少傾向にあります。65歳以上の人口は平成23年度以降徐々に増加し、要介護（要支援）認定者も年々増加しています。これに伴い介護費用も増え続け、平成26年度は約52億円と見込んでいます。

今後主要介護（要支援）認定者の増加に伴って介護サービスの利用が伸び続け、介護費用も増加していくと考えられます。

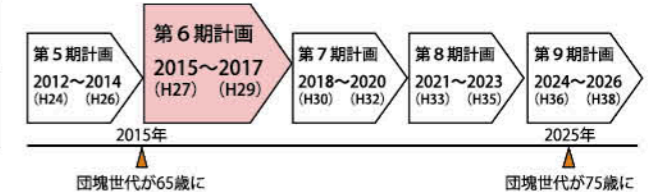
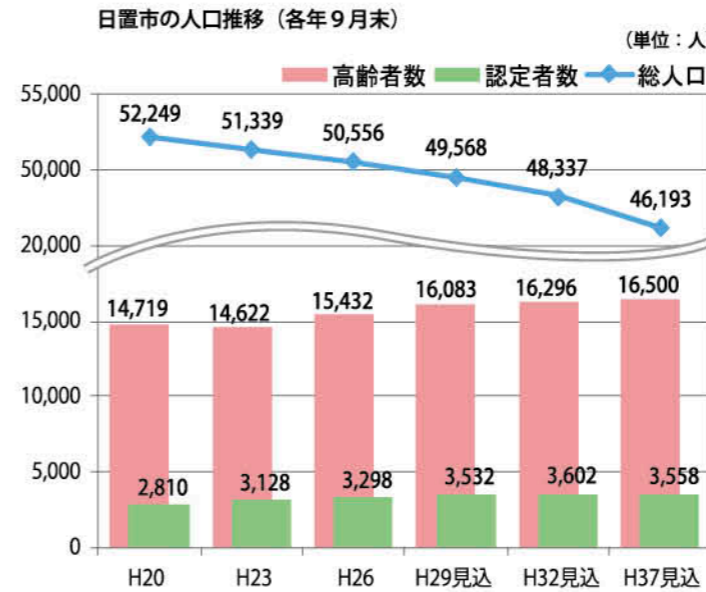

いつまでも安心して暮らせるまちづくり

高齢者がたとえ要介護状態になっても、可能な限り住み慣れた地域において継続して自立した生活ができるよう、医療・介護・予防・住まい・生活支援サービスが、包括的・継続的に提供される地域包括ケアシステムの構築を図ります。

- 認知症施策の推進
- 在宅医療・介護連携の推進
- 包括的な相談支援体制の整備
- 良質な介護サービスの提供

支え合って暮らせるまちづくり

高齢者の尊厳を守り、互いに支え合って暮らせる地域社会の実現を目指し、福祉や介護、医療等の制度によるサービスだけでなく、市民やNPO法人、ボランティア等による見守りといった日常生活の支援や家族介護者の支援など多様な生活支援サービスの構築を進めます。

- 地域の支え合い機能の強化
- 高齢者の住みよいまちづくり
- 高齢者の安全な暮らしづくり
- 人材育成・研修の推進

将来を見据えて

市の高齢化率はすでに30%を超え（平成26年9月末で30.5%）、このままの状況で推移

第6期保険料

このため、第6期（平成27年度）での保険料の引上げは避けられず、第5期に比べて、一月あたり880円引き上げ、5860円になりました。（第5段階（基準額）の場合）

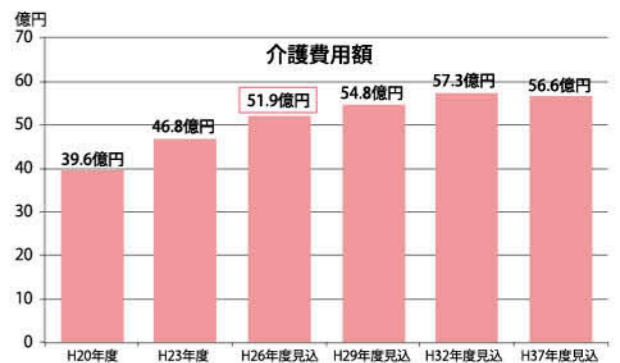

平成27～29年度における第1号被保険者の所得段階別保険料 (月額、円)

区分	住民税	対象者	H27.4～	H29.4～
第1段階	世帯非課税	生活保護受給者、老齢福祉年金受給者または合計所得金額と課税年金収入額の合計が80万円以下	2,640	1,760
第2段階		合計所得金額と課税年金収入額の合計が80万円超120万円以下	4,400	2,930
第3段階		第1、第2段階以外	4,400	4,110
第4段階	本人非課税	合計所得金額と課税年金収入額の合計が80万円以下	5,280	同左
第5段階 (基準額)		上記以外	5,860	同左
第6段階	本人課税	合計所得金額が120万円未満	7,040	同左
第7段階		合計所得金額が120万円以上190万円未満	7,620	同左
第8段階		合計所得金額が190万円以上290万円未満	8,790	同左
第9段階		合計所得金額が290万円以上	9,970	同左

すると、団塊の世代が75歳になる平成37年（2025年）には、介護が必要となる高齢者の増加に伴って、介護費用が更に増加していくと考えられ、この介護費用が増え続けると、その分が保険料に反映されることとなります。一方、例えば、現役引退後も高齢者クラブやふれあいいきいきサロン、シルバー人材センターといった地域活動への参加や就労等を通じて、できる限り健康を維持し、自立した日常生活を続けていくことができれば、介護費用の抑制につながることも期待されます。今後、市では、自治会単位で率先して健康づくりに取り組む市民の皆さまを後押しする介護予防推進事業（筋ちゃん広場）も普及していく予定です。詳しくは、広報誌やチラシなどでお知らせします。

介護保険料のしくみ

- ◆ 事業実績や高齢化の状況等を考慮しつつ、今後3年間に市民が利用する介護サービスの提供に必要な費用の見直しをもとに設定します。
- ◆ 一般的に保険制度は、サービスの提供が増えると、それだけ費用が増加するため、保険料が上昇します。逆に、サービスの提供が少なければ、それを賄うだけの保険料で済むことになります。





“初めて”がいっぱい!! 園での生活 ～巡回支援について～



元気な市民づくり運動
イメージキャラクター
梅太郎

4月になり、保育園・幼稚園に通い始めたお子さんもいるのではないのでしょうか？
はじめてのお友だち、はじめての先生、はじめての給食…たくさんの初めてを経験していると思います。
0歳から5歳は、人を信頼し期待する気持ちや友だちと関わる楽しさなど、人としての基盤が育つ時期です。
発達はその子なりの進み方があります。その子が安心して過ごせるように見守り、気持ちに寄り添いながら一緒に進んでいけるような関わりが大事な時期です。子ども達の健やかな成長を見守る一つの取組みとして本市では「巡回支援」を行っています。

巡回支援ってなに？

市内の保育園や幼稚園を対象に保健師や臨床心理士などが定期的に園を訪問し、お子さん一人一人が、どのようにしたら安心して過ごせるのかな？どのような関わりをしたらもっと力が伸びていけるかな？ということ園の先生方と一緒に考えています。

例えば… 外での場面



お友達と遊びたい
気持ちを伝えよう
としているな～。

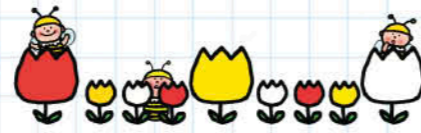

人との会話の
やりとりが上手に
なってきたよ。



私も一緒に
やりたい～



〇〇ちゃんと、ボールで
遊んだ。楽しかったよ。



何をして
遊んだの？



上加世田臨床心理士

子どもたちは、園生活を通して、家族以外の大人やお友達と関わる中で“初めて”をいっぱい経験し、喜びを感じたり、時には失敗しながらもいろいろなことを学んでいます。集団の中では大好きなことも苦手なこともあります。できない自分を感じるより、できた喜びを通して自信を持って欲しいですね。

うちの子…
給食食べることができているかな？
お友だちと上手に遊んでいるかな？
先生に自分の気持ちを言えているかな？



こんな時は…



保健師等による
個別相談も行っていますので、
相談があるときは、園の先生や
市の保健師にお尋ねください。

きて・みて・くいやん！わが地区館♡～健康づくり活動紹介コーナー vol.13 平鹿倉地区公民館～

平鹿倉地区公民館では26年度、運動と栄養に関する健康教室を2回開催し、多くの参加がありました。その他にグラウンドゴルフやウオーキング大会など、“楽しみながら”を意識して健康づくり事業を展開しています。今年度は更に地域行事を健康づくりとも抱き合わせ展開したいと企画。高齢化が進む地区ですが、地域同士の繋がりは抜群です!!



前より
体が固か…
カモ!

運動教室

高血圧予防教室

ウオーキング大会

グラウンドゴルフ

真剣勝負!
笑い声も
弾みます!

福祉課からのお知らせ

広報ひろきのもうひとつの形 点訳と音声訳で皆さまのもとへ お届けします



地域生活をするうえで必要度の高い情報を 点訳、音声訳で定期的または必要に応じてお渡ししています!!

- ☆提供情報 広報ひろき、広報ひろきお知らせ版、議会のとびら
- ☆発行日 文書発送があった週の翌週以降
- ☆提供方法 点訳…情報を点字化したもの(冊子)を送付します。
音声訳…情報を音声化したもの(デジータ方式CD)を送付します。
- ☆対象者 市内に住所を有する視覚障がいのある方
- ☆利用料 無料
- ☆その他 音声訳は、デジータ方式CDのため、ご自宅のCDラジカセ等で聞くことができない場合があります。
身体障害者手帳(視覚障がいの程度が2級以上)を所持されている方は、市障がい者等日常生活用具等給付事業により、デジータ方式CDに対応した機器の給付を受けることも可能です。費用については、原則1割負担となりますが、世帯状況などによって負担額が変わることがあります。

INTERVIEW



点訳、音声訳活動で
充実した日々を
過ごしています!

点訳・音声訳担当
牧 啓子さん(吹上地域)

点訳、音声訳ともに担当させていただいています。点訳は5年目。音声訳は今年度から始まり、1年目になります。街中で点字ブロックや点字を見る機会があり、以前から点訳には興味がありました。そしてお知らせ版で点訳の募集があり、点訳の世界に飛び込み、現在では広報ひろきだけでなく、小説などの点訳なども行っています。点訳、音声訳を通して若い方などとの繋がりができていることもとてもうれしいです。今後とも点訳、音声訳の活動を続けていきたいと思っています。

手話を通してさまざまな手続きを! 毎週火曜日、水曜日にぜひ市役所へ 手話奉仕員を市役所(本庁)に配置し 聴覚障がいのある方の手続きなどをお手伝いします!!



- ☆配置時間 毎週(原則)火・水曜日の8時30分から17時まで
- ☆配置場所 本庁福祉課
- ☆その他 都合により、配置日時の変更がある場合があります。
- ☆申請先 手話奉仕員の配置がない日は、意思疎通支援者派遣事業をご利用ください(利用希望日の一週間前までに申請必要)。
本庁福祉課障害福祉係 《TEL248-9416または各支所市民課》

お手数ですが
52円切手
お貼りください

8 9 9 - 2 5 9 2

◎ご氏名
フリガナ _____

年齢 / 歳 性別 / 男 ・ 女

◎ペンネームまたはイニシャル

※記入がない場合、実名で記載させていただきます。

◎ご住所 □□□□□□

電話 () - _____

日置市役所
企画課広報統計係 行
(No.120 / 2015.4月号)



このコーナーは読者の皆さんからの生の声をご紹介しますページです。本誌への感想、皆さんの日置市での出来事など、たくさんのお声を聞かせください。

◎今月のお題
「春の思い出話」
春は出会いと別れの季節。そんな人生の交差する季節の皆様の思い出話を大募集します!!あまっばい思い出から楽しい思い出まで。ぜひお聞かせください!!
お便りを掲載させていただいた方にオリーブ専門店Vigoreからの「エキストラバージンオイル」をプレゼント。応募締切りは4月20日(月)当日消印有効です。

点線に沿って切り取ってください。(官製ハガキでも可)

ヨコエ 今月のお題

～先月のお題は「取り上げて欲しい特集話」でした～

日置市のオリーブ事業がスタートしました。私も、オリーブは体によいと聞き、数回オリーブオイルを買ったことがあります。でも我が家は普通の油代わりに、オリーブオイルを使っているだけです。また、どんな効果があるのか聞かれると、上手く言葉が出てきません。オリーブ教室の活動風景やオリーブの効能紹介などの特集を期待します。特にオリーブ料理の紹介があったら、私もビゴレに足を運ぶ回数が増えると思います。
(オリーブ料理を期待する夫さん 伊集院町 70代男性)

お便りありがとうございます!日置市のオリーブ事業に関心を持っていただきありがとうございます!!そして特集のご提案まで。オリーブ料理を紹介するコーナーなど本当に面白いですね!!各家庭でもオリーブを使った料理が広まるといいなあと思っちゃいました!ぜひ検討させていただきます!!

ヨコエ フリートーク

～日置市のこと、身近な話題等なんでもお聞かせください～

市 環境衛生係殿。毎日ご苦勞様です。そこのお願い。
①日置市ごみの分け方、出し方の収集日について25年度に戻して欲しい。理由は片面刷りで壁に貼っても不都合はない。しかし26年度は両面刷りとなり、はるのに不都合だ。
②25年度は地区別に収集日が曜日ごとに決めてあってよい。26年度より色分けしていちいちこの色は何かと考えることで不便だ。
(持留忠二さん 東市来町 70代男性)

お便りありがとうございます!日置市ごみの分け方、出し方の収集日についてご提案頂きましてありがとうございます。担当課に繋がせていただきました。実際に使われる方だからこそ分かる部分。また今後とも市政についてよろしくお願ひ致します!!



読者の声 Special Information

「読者の声お返事コーナー」あります!!

皆さまからいただいたお便りにキャラクターがお返事をする「読者の声お返事コーナー」を、市ホームページ上で掲載しています。限られたスペースしかない誌面上だけでなく、広報誌に協力いただいた全ての方に御礼を込めてお返事を書かせていただきたいと企画しました。キャラクターが隣で感謝の気持ちを込めてせせとお返事書いています!!お便りを出してくださった方も、他にどんなお便りがあるか気になっている方も、ぜひご覧ください!!
今後とも「読者の声」&「読者の声お返事コーナー」をよろしくお願ひします。



今、お便りが載りプレゼントGETできるチャンスです!!

これまで3年間のお便りの返信が掲載されています!!ぜひご覧ください!!



※本庁、各支所に読者の声応募BOXも設置してあります。応募BOXの場合は切手もいりませんのでぜひご利用ください!!



本を見つめる 自分を見つめる。

おすすめ本紹介

東市来図書館 オススメ!

今月の1冊!!

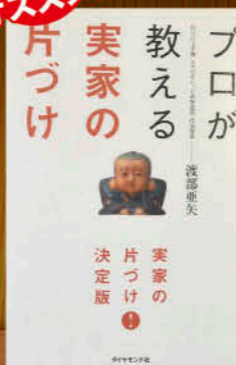

プロが教える実家の片づけ 渡部 亜矢 著/ダイヤモンド社
自分の家の片づけと実家の片づけはゴールが違います!ビジネスの手法「PDCA」を使い、最短・最速・最効率的にリバウンドゼロの実家の片づけを実現するメソッドを紹介します。片づけの常識が変わる。ストレスからの解放の書!!

中央図書館

絶対に行けない世界の非公開地域99
ダニエル・スミス 著/日経パブリックライヴ社

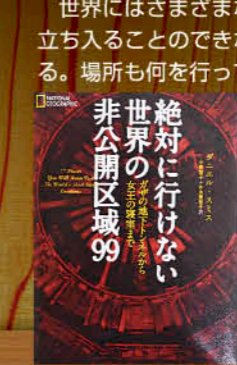

世界にはさまざまな理由により立ち入ることのできない場所がある。場所も何を行っているかも分かっていないのに隠されているのはどこか?その秘密を垣間見てみよう。

ふきあげ図書館

手から、手へ
池井 昌樹 詩/集英社刊

困難なこの時代、親は子に何を伝えることができるのか。手渡すべき希望のバトンとは…。
植田正治の写真と池井昌樹の詩でつづる家族のものがたり。



おすすめ本紹介

ちょこっと図書館話

日吉分館

ぼくはうちゅうじん
中川 ひろたか ぶん/アリス館

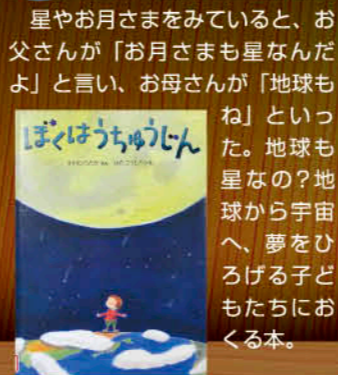

星やお月さまをみていると、お父さんが「お月さまも星なんだよ」と言い、お母さんが「地球もね」といった。地球も星なの?地球から宇宙へ、夢をひろげる子どもたちにおくる本。

東市来図書館

かくや姫のおとと
広瀬 寿子 著/国土社

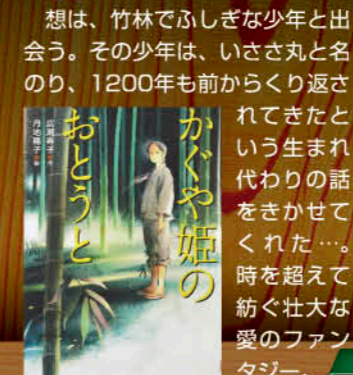

想は、竹林でふしぎな少年と出会う。その少年は、いさ丸と名のり、1200年も前からくり返されてきたという生まれ代わりの話をきかせてくれた…。時を超えて紡ぐ壮大な愛のファンタジー。

東市来図書館から



～読者の夕べ(夜のおはなし会)の案内～
日時 4月25日(土) 18時30分～19時30分
場所 東市来図書館(視聴覚室)
出演 こけけ読み聞かせたい
内容 大型絵本や紙芝居、パネルシアターなど
※小さなお子さんも一緒に楽しみください。
当日は夜の8時まで開館いたします。

イベント情報

イベント名	日時	場所
むぎばたけのおはなし会	4月22日(水)・5月13日(水) 15:15～	中央図書館
みつばち文庫のおはなし会	4月25日(土) 11:00～	
図書館友の会	4月28日(火) 9:30～	東市来図書館
どうようおはなし会	5月 2日(土) 11:00～	
一般読書会	4月21日(火) 10:00～	
こけけおはなし会	4月25日(土) 10:30～	
読書の夕べ(夜のおはなし会)	4月25日(土) 18:30～	日吉分館
おはなし会	4月11日(土) 10:00～	
日吉成人読書会	4月15日(水) 14:00～	
おはなし会(ボランティア・職員)	4月11日(土) 14:00～	ふきあげ図書館
ぼけっとファンタジーおはなし会	4月25日(土) 14:00～	

図書館	開館時間	休館日	電話
中央図書館	中央(火～金) 9:00～19:00	月曜と4/23,29,5/5,6	273-6886
東市来図書館	東・ふ(火～金) 10:00～19:00	月曜と4/23,29,5/5,6	274-9610
ふきあげ図書館	(土・日) 9:00～17:00	月曜と4/16,29,5/5,6	245-1711
日吉分館	8:30～17:15	日曜と4/18,25,29,5/2,4,5,6	292-2001

図書館だより

「付できない出会いを」

4月は進級・進学、就職、転職などがあり、新しい生活がスタートした人も多いことでしょう。この時期は、環境が大きく変わり、新しい出会いがあります。それは大きなストレスですが、すてきな出会いがあると楽しくいきいきと生活することができます。
3月5日南日本新聞「若い目」の欄に小学6年生女兒の本との素敵な出会いが紹介されていました。その出会いが自己改革につながり、明るくいきいきと生活している様子が記事からうかがえます。
あなたも図書館ですてきな出会いをしてみませんか。

※広報ひおき3月号図書館ページ中に誤りがありました。

ふきあげ図書館紹介の本「手から、手へ」の説明文が間違っておりました。今月号で正しい説明文で再掲しお詫びします。



自然のおいしさ、ま〜るごと♪

日置市伊集院
都市農村交流施設

チェスト館

県道 206 号沿いの交差点（鹿児島市境）の一角の特徴的な建物がチェスト館です。施設の中は新鮮な野菜や、農産物加工品などが所狭しと並んでいます。「生産者の見える店」を店のもっとうにしており、商品には地元生産者や加工者の名前が書いてありますので、じっくりと商品を見ながら安心して購入できます。地元主婦等が作る「おぼろ豆腐」は大変な人気ですぐに売り切れになる場合もあります。

素朴な味わいの「手打ちそば」は手頃な価格で、また待ち時間もわずかですぐに召し上がれます。



いちご狩り

毎年 1 月から 5 月まで開催される、大人気のいちご狩り。有機肥料を使用したハウスで栽培した安全ないちごです。園内はバリアフリーで安心して楽しめます。



▲大人気の「おぼろ豆腐」
◀地元の素材をたっぷり使用した「手打ちそば」

自然の味。安心の味。
あなたの一番の味を
見つけに来てください！



チェスト館
〒899-2515 日置市伊集院町竹之山 220-1
☎099-273-9525
◆営業時間／ 3～9月 9:00～18:00
10～2月 9:00～17:00
◆休業日／1月1日～3日
◆駐車場／160台

ご家族で楽しめる「チェスト館」！
みんなで遊びにおいでください！

