



Vol. **116**
2014.12



特集
feature articles

1年間の総まとめ
決算を公表!!

歳出の構成

区分	平成25年度決算額	構成比
議会費	1億9,036万3千円	0.8%
総務費	30億678万7千円	12.4%
民生費	67億982万2千円	27.6%
衛生費	30億4,569万1千円	12.5%
労働費	1,305万0千円	0.1%
農林水産業費	13億8,506万2千円	5.7%
商工費	1億3,373万6千円	0.6%
土木費	25億9,525万4千円	10.7%
消防費	8億2,127万9千円	3.4%
教育費	24億9,183万0千円	10.2%
災害復旧費	9,637万8千円	0.4%
公債費	37億8,057万1千円	15.6%
合計	242億6,982万3千円	100.0%

歳出(目的別)

歳出の決算額は、242億6,982万3千円で、前年度と比較して3億7,483万9千円(1.6ポイント)の減となりました。

下のグラフのとおり目的別では、民生費が全体の27.6%で歳出の最も大きい割合を占めています。民生費の内訳としては、児童、高齢者および障がい者などの福祉に関する支出で、子どもから高齢者まで安心して暮らせるまちづくりの施策に使われています。次に、過去の投資的事業の財源として借り入れた市債(借金)の元利償還金(返済)である公債費が全体の15.6%、次に、健康増進、疾病予防および清掃などに関する支出である衛生費が30億4,569万1千円で全体の12.5%を占めています。

平成25年度決算が 一般会計

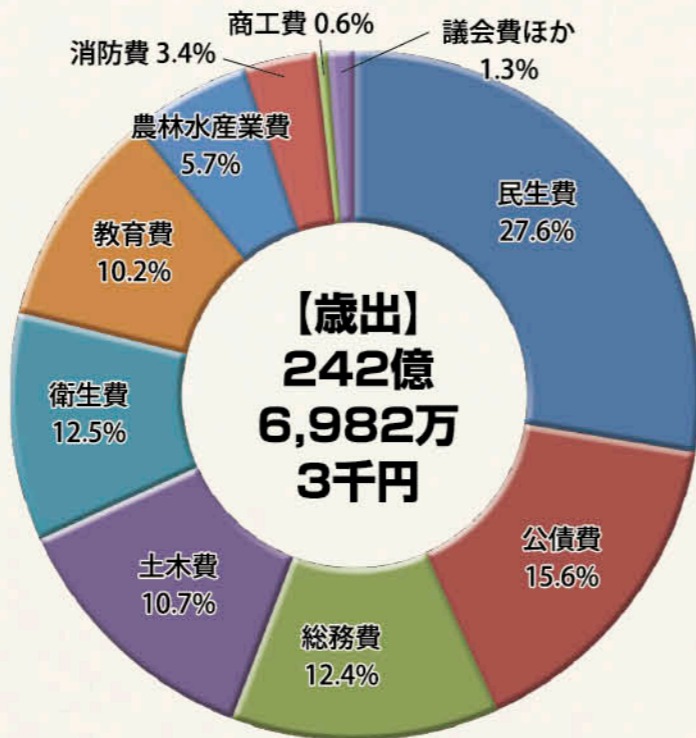

予算の用語解説

- 民生費**…高齢者福祉、障がい者福祉、医療や保育費などに使われるお金
- 公債費**…公共事業を実施するために国や銀行などから借りたお金の返済に使われるお金
- 総務費**…地域づくりや交通政策、自治会活動の推進などに使われるお金
- 土木費**…土地区画整理事業や道路、公営住宅の建設・維持管理などに使われるお金
- 衛生費**…健康増進事業や母子保健事業、ごみ、し尿処理などに使われるお金
- 教育費**…公立学校や教育施設(運動公園など)の施設整備や維持管理費、生涯学習の推進などに使われるお金
- 農林水産業費**…農業、林業、水産業や畜産業などの振興に使われるお金
- 消防費**…消防署や消防団の運営など消防活動や救急活動に使われるお金
- 商工費**…商工業や観光の振興、観光施設の維持・管理などに使われるお金
- 議会費ほか**…議会の運営や労働費、災害復旧費などに使われるお金

積立金残高見込



◎積立金(基金)の残高

基金の残高は、平成25年度末で84億7,433万9千円です。前年度と比較して1億9,723万6千円増加しました。このうち財政調整基金は、4,326万3千円増加し、43億3,059万3千円となりました。今後、大規模事業に施設整備基金等の取り崩しが見込まれていますが、平成26年度以降は、平成25年度末残高と同規模で推移することが見込まれています。

歳入

歳入の決算額は、253億6,672万4千円で、前年度と比較して3,436万4千円(0.1ポイント)の増となりました。

自主財源では、市税が固定資産税で家屋の新築・増築件数の増や市町村たばこ税で税率改正等による増加がありました。しかし、繰入金で施設整備基金等から繰入額が減少したことなどにより、対前年度比1億6,877万円(2.5ポイント)減少し、66億1,987万6千円となりました。

一方、依存財源では、地方交付税や株式譲渡所得割交付金等が増加したこと国庫支出金で、国の経済対策に伴う交付金が増加したことなどにより、対前年度比2億313万4千円(1.1ポイント)増加し、187億4,684万8千円となりました。

認定されました。 決算状況

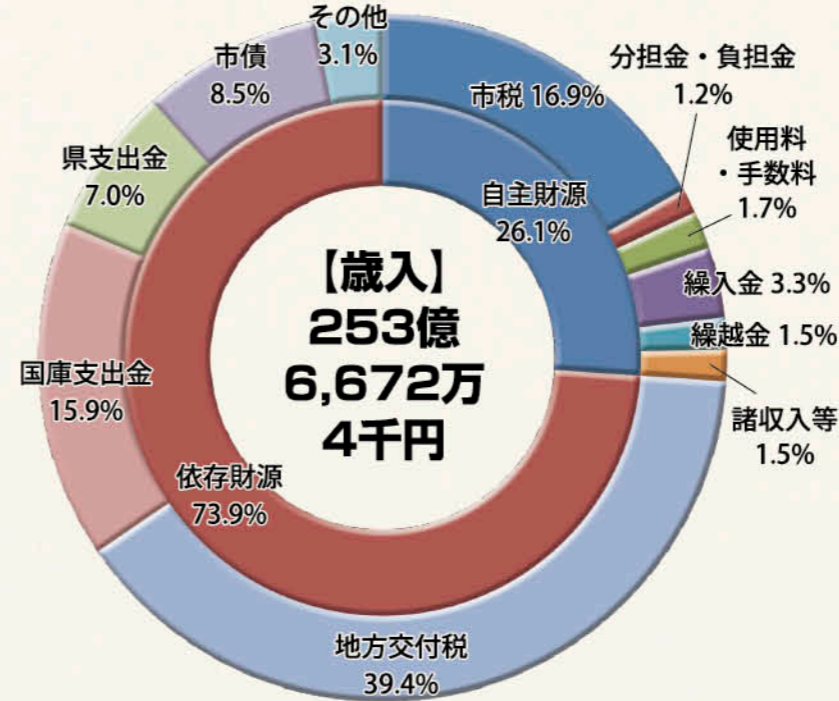

歳入の構成

区分	平成25年度決算額	構成比
市税	42億7,816万0千円	16.9%
分担金・負担金	2億9,907万4千円	1.2%
使用料・手数料	4億4,862万3千円	1.7%
繰入金	8億3,510万3千円	3.3%
繰越金	3億8,069万8千円	1.5%
諸収入等	3億7,821万8千円	1.5%
小計	66億1,987万6千円	26.1%
地方交付税	99億9,000万7千円	39.4%
国庫支出金	40億2,282万8千円	15.9%
県支出金	17億7,978万9千円	7.0%
市債	21億4,660万0千円	8.5%
その他	8億762万4千円	3.1%
小計	187億4,684万8千円	73.9%
合計	253億6,672万4千円	100.0%

予算の用語解説

- ◎自主財源**
 - 市税**…市民税や固定資産税などに納められる税金
 - 分担金・負担金**…保育所の保育料や公共事業によって利益を受ける人などから納められるお金
 - 使用料・手数料**…公営住宅の家賃や住民票などの発行のために納められるお金
 - 繰入金**…基金や特別会計などから繰り入れられるお金
 - 繰越金**…前年度から繰り越されるお金
 - 諸収入等**…寄附金、公有財産の売り払いや預金利子などによって納められるお金
- ◎依存財源**
 - 地方交付税**…地方公共団体が一定の行政サービスを提供することができる一定の基準により国が交付するお金
 - 国庫支出金**…市が行う特定の事業に対して、国から交付されるお金
 - 県支出金**…市が行う特定の事業に対して、県から交付されるお金
 - 市債**…市が行う公共事業などの財源として、国などから借りるお金

◎決算の内容

平成25年度の一般会計の決算規模は、歳入総額253億6,672万4千円、歳出総額242億6,982万3千円で、歳入歳出の差引額は、10億9,690万1千円となりました。このうち翌年度に繰り越すべき財源を除いた実質収支は、4億2,294万7千円の黒字になりました。

決算規模の推移

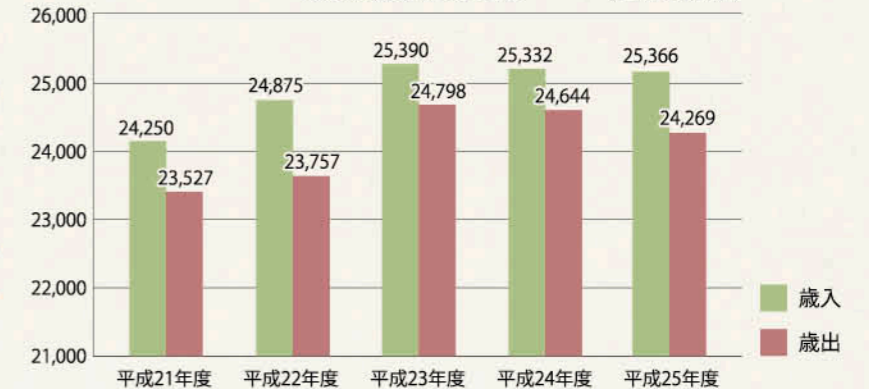

■ 平成25年度特別会計決算状況

会 計	歳入決算額	歳出決算額	差 引 額
国民健康保険特別会計	68億3,767万0千円	65億2,040万1千円	3億1,726万9千円
公共下水道事業特別会計	6億6,252万3千円	6億4,815万4千円	1,436万9千円
農業集落排水事業特別会計	3,680万7千円	3,426万0千円	254万7千円
国民宿舎事業特別会計	2億2,842万2千円	2億2,835万6千円	6万6千円
健康交流館事業特別会計	2,265万8千円	2,045万3千円	220万5千円
温泉給湯事業特別会計	814万4千円	644万1千円	170万3千円
公衆浴場事業特別会計	1,184万3千円	1,033万8千円	150万5千円
飲料水供給施設特別会計	50万8千円	50万8千円	0千円
介護保険特別会計	52億9,522万8千円	52億2,982万5千円	6,540万3千円
後期高齢者医療特別会計	6億1,156万3千円	6億1,089万0千円	67万3千円

■ 平成25年度公営企業会計決算状況

会 計	歳入決算額	歳出決算額	差 引 額
水道事業会計	7億7,916万3千円	7億117万0千円	7,799万3千円
資本的収支	2億1,770万8千円	4億3,473万1千円	△2億1,702万3千円

資本的支出額に対して資本的収入額が不足する額2億1,702万3千円は、消費税および地方消費税資本的収支調整額983万9千円、過年度分損益勘定留保資金2億718万4千円で補てんしました。

平成25年度決算に基づく財政健全化判断比率および資金不足比率

財政健全化比率の状況については、「地方公共団体の財政の健全化に関する法律」に基づき、平成19年度決算から公表しています。健全化判断比率のいずれかひとつでも早期健全化基準を上回った場合、自主的な改善努力による財政健全化が求められ、財政健全化計画の策定と外部監査の実施が義務づけられています。

平成25年度決算に基づいて算定された日置市の健全化判断比率および資金不足比率は、実質公債費比率が前年度と比較して0.7ポイント改善し、11.2%となりました。また、将来負担比率については、9.3ポイント改善し、28.2%となりました。いずれも国の定める基準を超える数値はありませんが、財政状況が厳しいことになり変わりなく、今後もより一層、健全な財政運営に努める必要があります。

【健全化判断比率】

項 目	(単位：%)			
	平成25年度	平成24年度	早期健全化基準	財政再生基準
実質赤字比率	—	—	12.77 (12.78)	20.0
連結実質赤字比率	—	—	17.77 (17.78)	30.0
実質公債費比率	11.2	11.9	25.0	35.0
将来負担比率	28.2	37.5	350.0	—

【資金不足比率】

特別会計名称	資金不足比率	経営健全化基準
公共下水道事業特別会計	資金不足 はない。	20%
農業集落排水事業特別会計		
国民宿舎事業特別会計		
温泉給湯事業特別会計		
公衆浴場事業特別会計		
健康交流館事業特別会計		
水道事業会計		

注1 () 内は平成24年度の数値です。注2 赤字が生じない場合は「—」で表示されます。

【用語解説】

実質赤字比率：一般会計などの赤字の程度を指標化したもので、日置市は一般会計等における実質収支は黒字であり、実質赤字比率はありません。

連結実質赤字比率：全ての会計の赤字や黒字を合算し指標化したもので、日置市は全ての会計において実質収支は黒字であり、連結実質赤字比率はありません。

実質公債費比率：公債費およびこれに準ずる額の大きさを指標化したもので、資金繰りの危険度を示します。

将来負担比率：市債（借入金）等の将来支払っていく可能性のある負担額の大きさを指標化したもので、比率が高いほど将来の負担が大きくなります。比率は前年度より9.3ポイント改善しています。

資金不足比率：公営企業の資金不足（赤字）を指標化したもので、日置市は全ての公営企業において資金不足はありません。

◎市債残高

本市の借金残高は、平成25年度末で293億241万5千円となり、前年度と比較して11億9,390万円減少しました。しかし、平成26年度以降は大規模事業が集中することから、増加傾向で推移する見込みです。市債の発行については、財政健全化に基づき必要最小限にとどめ、計画的な市債管理に努めます。

公債費の推移 (単位：百万円)



歳出性質別グラフ (単位：百万円)

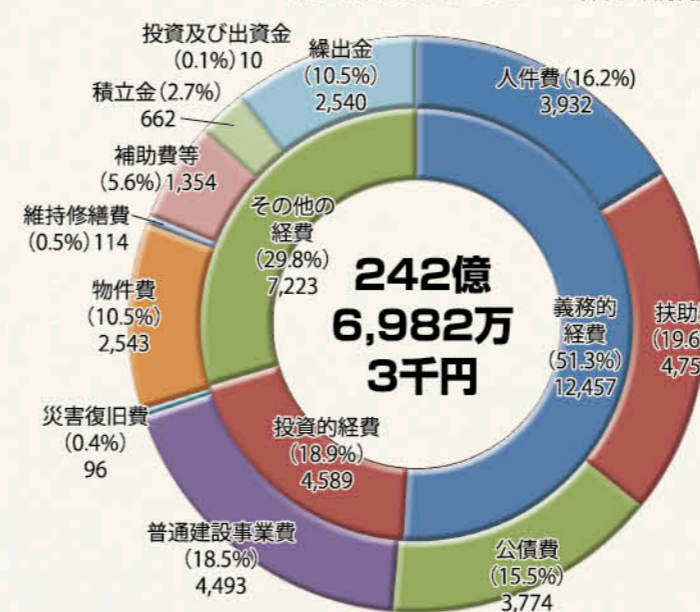

◎実質公債費比率

地方税、地方交付税のように用途が特定されず、毎年度定期的に収入される財源のうち、公債費や公営企業債に対する繰出金など公債費に準ずるものを含めた実質的な公債費相当額に充当されたものの占める割合の前3カ年度の平均値です。

比率が18.0%以上の団体は、地方債発行に際し、総務大臣等の許可が必要となります。

平成25年度は、前年度より0.7ポイント改善し11.2%となりました。

◎経常収支比率

財政構造の弾力性を示す指数であり、地方税、普通交付税のように用途が特定されず、毎年度定期的に支出される経費に充当されたものが占める割合で、75%程度が妥当といわれています。

指数が高いほど経常的な経費が財政を圧迫して財政構造の弾力性が低いこととなります。

平成25年度は、前年度より1.1ポイント改善し、89.0%となりましたが、依然として高い比率で推移しています。

実質公債費比率の状況 (単位：%)

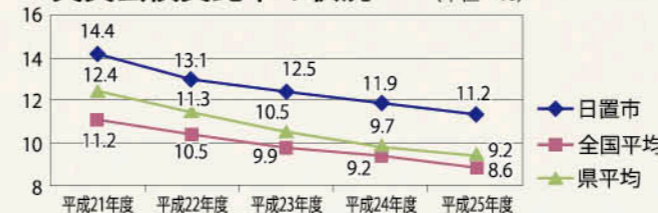

経常収支比率の推移 (単位：%)

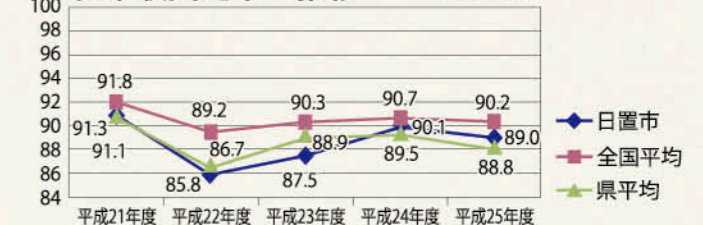

まちの話題



観光・イベント
妙円寺詣り&妙円寺詣りフェスタ
鹿児島三大行事妙円寺詣り開催 10/25 ~ 10/26

鹿 児島三大行事のひとつに数えられる妙円寺詣りが、10月25日、26日にかけて開催されました。

1600年、関ヶ原合戦で行われた島津義弘公率いる島津隊の島津の退き口を偲び、鹿児島城下の武士たちが、鹿児島・伊集院間往復40キロを甲冑に身を固め、義弘公の菩提寺妙円寺(現在は徳重神社=同神社は、明治2年の廃仏毀釈で妙円寺が廃寺され、そのあと建立された神社。その後妙円寺は明治13年に復興)に参拝したことに始まる行事です。400年以上前から始まり、現代まで受け継がれています。

各地域に受け継がれている太鼓踊りなどの伝統行事の奉納をはじめ、鹿児島市から歩く妙円寺ふえすたウォークリー、弓道、相撲などの大会も各所で行われました。

一番の見所である武者行列保存会の参拝には、一目見ようと多くの参拝客が集まりました。また、国民文化祭日置市プレイイベントとして同時開催された戦国武将の甲冑展示も大好評。甲冑の前で記念撮影を行うなど多くの観客を魅了しました。

01.伊集院武者行列保存会による武者行列。02.戦国大名の甲冑が勢揃い。03.徳重神社を参拝。04.子どもたちによる相撲大会も。05.徳重神社。06.特設ステージではさまざまな催しが。07.弓道大会。08.県外から鉄砲隊も参加。09.妙円寺ふえすたウォークリー。10.錬心館空手大会。11.鳥居の所まで参拝客が。



観光・イベント
美山窯元祭り
陶芸の秋、芸術の秋!! 11/1 ~ 11/3

薩 摩焼の里美山の一大イベント「美山窯元祭り」が、11月1日から3日にかけて美山地域一帯で開催されました。雨のスタートとなりましたが、2日目からは天気も回復し、たくさんの来場者が風情のある美山の地を散策していました。

毎年大好評の登り窯パン工房で焼かれた美山サンドと米粉パンは、毎日完売となる盛況ぶり。また、今年は姉妹都市の北海道弟子屈町物産展も開催され、ジャガイモやとうもろこしの実演販売や摩周そばの100食限定無料サービスも行われ、大変なにぎわいをみせました。

絵付けや陶芸をはじめとする体験コーナーも大人気で、今年からの新企画「ランプシェード透かし彫り体験」が行われ、大好評でした。

毎年、新たな取り組みを行い、少しずつ変化をしている美山窯元祭り。歴史と伝統溢れる美山と新しい風が吹いている美山。両方の風を感じながらぜひ皆さんも美山散策をしてみてください。



01.今年から始まったランプシェード作成。02.陶芸体験。03.登り窯パン工房。04.体験コーナーの受付は大盛況。05.フードコーナー。06.ステージではさまざまな催しが。08.地域の特産品が並びます。09.工房を見学。10.出店もそろいます。11.多くの来場者が訪れました。12.姉妹都市弟子屈町の物産店も。13.かわいい看板。14.大人気のパンは即売完了。

まちの話題



永山在兼氏の記念碑に献花後、記念撮影



記念式典に参加した市民のみなさん

阿寒国立公園指定80周年記念 北海道弟子屈町(姉妹町)訪問事業

市民の皆さんと一緒に!! 姉妹都市北海道弟子屈町を訪問

北海道の弟子屈町にある有名な摩周湖や屈斜路湖は、昭和9年12月4日に北海道の大雪山国立公園などとともに日本初の国立公園、阿寒国立公園として指定されました。この国立公園指定の基礎を築いたのが、旧東市来町出身で釧路土木事務所に勤務し、弟子屈町と阿寒湖を結ぶ道路(永山道路)などの整備に尽力した永山在兼氏(1887~1945)。同公園の80周年を節目に姉妹町をもっと市民に知ってもらおうと、10月17日に同町で開催された記念式典に合わせ「弟子屈町訪問事業」を計画。公募による市民40人と市長や市議会議員が式典に参加しました。

式典では、同町の徳永町長が「永山氏の偉業が

国立公園指定につながった。この財産を次世代に伝えたい」とあいさつ。宮路市長は「永山氏のご縁で弟子屈町との交流が生まれ、大変喜ばしいことで今後も続けたい」とあいさつしました。

交流会では、弟子屈町の各団体などの代表者の皆さんと交流を深め、改めて永山氏への感謝の思いを強くしました。今回の訪問事業は、天候にも恵まれ、雄大な北海道の自然や永山氏の功績の偉大さ、同町の温かいおもてなしを感じる訪問となりました。

行政・社会
10/17~



迫力ある演劇を楽しみました

吹上地域で青少年劇場 プロの演劇を観賞

吹上地域の全小学生を対象にした児童演劇の鑑賞会「青少年劇場」が、10月23日、吹上中央公民館で開催されました。

劇は、自分勝手に乱暴な小学4年生の男の子が、友達との交流を通じ、自分の気持ちに素直になり、生きることの喜びを感じるもので、会場の子もたちが舞台と一体になるようなストーリー。

青少年劇場は、プロによる児童演劇の舞台を観賞する機会を提供することにより、青少年の豊かな心を養い、青少年の文化活動の振興を図ろうと、県内各地で行われています。

行政・社会
10/23



01.会場には多くの来場者が。02.ジャンケン大会は大盛り上がり。03.ダンスショー&コンテストも初開催。04.チャンピオンに輝いた八重さくらの「マグロ南蛮丼」。05~12.来場者を唸らせた逸品の数々。



日置市美味しいものChampionship2014 チャンピオンは八重さくらの「マグロ南蛮丼」!!

日置市美味しいものChampionship2014が、11月9日、 chests 小鶴ドームで開催されました。

今年で4回目になるこのイベント。市内の9店舗が参加し、チャンピオンを目指して競いました。今年チャンピオンに輝いたのは、八重さくら(日吉地域)の「マグロ南蛮丼」。マグロを南蛮にし、スタミナ卵とタルタルソースを使用した逸品。来場者からは「マグロの南蛮がとてもおいしかった。また食べに行きたい」との声が聞かれました。

今年はダンスショー&コンテストも行われ、多くの来場者にぎわいました。



観光・イベント
11/9



行政・社会 ブレ国民文化祭「戦国島津誕生展」 戦国島津の歴史をたどる 10/11~11/6

戦国島津のはじまりから終わりまでの舞台となった日置市。戦国島津の歴史をたどる展示会が、10月11日から11月6日までの約1カ月間、伊集院文化会館で開催されました。

戦国島津の誕生と三州(薩摩・大隅・日向)統一までの歴史をパネルで紹介。そのほか、戦国時代に活躍した武将が登場する家庭用ゲームソフトの企画・開発を手掛ける企業とのタイアップにより、「戦国無双」や「のぶニヤガの野望」に登場する島津義弘や石田三成の等身大パネル数点の展示も行われました。

子どもたちにも好評だったほか、インターネット上で知ったという県内外の多くの歴史ファンが訪れました。



同時開催された「戦国武将甲冑展」

CIVIC NEWS
縮小版

子どもを対象とした軽度・中等度
難聴児補聴器購入費助成事業

福祉課
障害福祉係からの
お知らせ

身体障害者手帳の対象とならない、軽度・中等度の難聴児の言語の獲得、意思伝達能力の向上、知識および技能の習得等を支援するため、補聴器購入費の一部を助成します。

【助成対象者】

市内に住所を有する難聴児（18歳未満）の保護者のうち、難聴児が次のいずれにも該当する方

□両耳の聴力レベルが30デシベル以上70デシベル未満で、身体障害者手帳の交付対象とならない方

□補聴器の装用により、言語の獲得などの一定の効果を得ると指定医師が判断する方

□市民税所得割額46万円以上の方が、いない世帯に属する方

【助成対象経費】

下表の補聴器の購入（附属品を含む）および耐用年数経過後の補聴器の更新に要する経費（修理除く）

補聴器の名称	附属品	1個当たりの基準価格
軽度・中等度難聴用ポケット型	電池 イヤモールド (9,000円)	34,200円
軽度・中等度難聴用耳かけ型		43,900円
高度難聴用ポケット型		34,200円
高度難聴用耳かけ型		43,900円
重度難聴用ポケット型	電池	55,800円
重度難聴用耳かけ型		67,300円
耳あな型（レディメイド）	電池	87,000円
耳あな型（オーダーメイド）		137,000円
骨導式ポケット型	電池、ヘッドバンド 骨導レシーバー	70,100円
骨導式眼鏡型	電池 平面レンズ (3,600円)	120,000円

【助成金額】

基準価格の範囲内で助成対象経費の3分の2

【耐用年数】5年

【申請に必要なもの】

①申請書

②医師意見書(指定医師作成)

③見積書

※必要書類は福祉課障害福祉係および各支所福祉係にあります。市ホームページからダウンロードもできます。

【申請先・お問い合わせ先】

日置市役所福祉課障害福祉係

TEL099-248-9416



第14回 KKBふるさとCM大賞 準グランプリ受賞!!

グランプリを受賞してから2年。毎年行われているKKBふるさとCM大賞で本市が応募した作品「緊急浮上!!」が見事鹿児島県町村会会長賞を獲得しました。どのような思いを込めて作られた作品なのか。



左から大城さん、高山さん、東田さん、前田さん、福留さん、小田さん



撮影中のコマ

地元のPRを30秒間のCMに込めて自主制作し、放映本数を競うこの大賞。日置市は2010年から参加し、2010年「シッターだれたデ賞」、2012年「グランプリ」と輝かしい成績を残してきました。そして今年、新たな歴史の1ページとして、市職員を中心として作成した作品「緊急浮上!!」が準グランプリに輝きました。

CGを駆使した 熱い思いの結晶

物語は水中から始まり、そして突如現れる潜水艦のCG。市の温泉を題材に、その魅力を30秒に凝縮した作品です。今年インパクトを重視しました。BGMや効果音を駆使して臨場感あふれる作品になっています」と監督を務めた高山建吾職員。シナリオを担当した大城正志職員は「潜水艦と温泉の意外な融合をぜひお楽しみください」と熱く語ります。メンバーが力を合わせ撮影編集し、見所は、水中撮影とCGです。今後、年間40本放映される予定です。

今回の作品を含め動画で見ることができます!!この機会にぜひ!

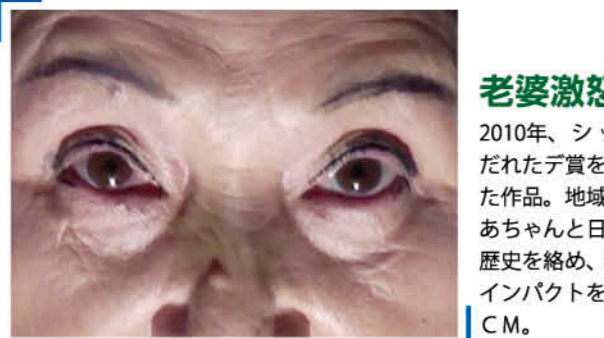

スマートフォンのCOCOARで動画をみよう!

①アプリを落とそう! COCOAR アプリをおとして、かざすだけ!

②スキャンして見よう! アプリを起動してマークをタップ、の付いた写真をSCANしよう!

※接続にかかる通信料はお客様のご負担となります。機種によっては読み込みできない物もございます。予めご了承ください。

市民の皆さんと一緒に植樹



オリーブ教室の様子



10月8日から22日まで3週に渡りオリーブ教室を市中央公民館で開催しました。講師は、県内で唯一オリーブオイルマスターソムリエの資格を持つ梅北奈鼓氏。「オリーブオイルを作る工程」

「おいしくて体に良いオリーブオイルの料理」等の講義があり、オリーブオイルのテイステイングも行いました。受講者は「オリーブオイルって生で飲めるの?」「油に味がある!」など興味深く試飲。

手絞りしたオリーブオイル

(アルベキーナ(写真左)、ミッション(写真右))

10月下旬には、市役所本庁舎敷地内に植えてあるアルベキーナとミッション、2品種のオリーブの実を収穫し、手搾りでオイルを搾取。アルベキーナは、完全したものが多い、黄金色のオイル。ミッションは、黄緑色のものが多く、グリーンオイルでした。両品種は、味や香りが異なり、また手搾りするために、1キロの実から40ccほどの搾油量でした。

2回目以降は、オリーブオイルを使ったハンドクリーム作りや料理実習など講義だけでなく、オリーブオイルを家庭料理の中に見える教室となりました。今回の教室は、参加定員を上回る応募がありましたので、今年度中に再度開催する予定です。10月19日には、市民参加を募り、東市来町オリーブ実証圃場で200本のオリーブの苗木を植樹。約40人の参加があり、2時間ほどで終了しました。

CIVIC NEWS
縮小版

満員御礼!!オリーブ教室を開催!!
第3回「オリーブ便り。」

農林水産課
オリーブ推進係からの
お知らせ

STOP! 滞納



12月は滞納整理強化月間です!!

市では、市税、国民健康保険税、介護保険料、各種使用料、手数料およびその他の収入の自主納付の促進と実効ある滞納整理を図るため、12月を「滞納整理強化月間」と定め、全庁一斉に滞納整理に取り組んでいます。

滞納処分を強化!!

滞納者に対しては、財産調査を行い、財産があれば滞納処分（差押）を行っています。
また、住宅使用料や水道料金等に滞納がある場合は、裁判所を通して支払いの請求があり、最終的には裁判所からの強制執行（明渡しや差押）になります。



相談ください

やむを得ない理由で一時的に納期内に納付することが困難な方については、納付相談を受け付けます。
また、生活困窮者自立支援法の施行に先立ち、福祉事務所に相談窓口も常設してあります。ハローワークと連携しての仕事探しや債務整理などの家計再建といった相談対応も行っています。

【お問い合わせ先】
特別滞納整理課 TEL 099-248-9413(直通)

ふるさとと日置市に 応援をお願いします!

～ふるさと納税について～

ふるさと納税って??

「ふるさと納税」とは、日置市を「ふるさと」として愛し応援してくださる方々から寄せられた寄附金を市が実施する事業の財源とします。皆さまの思いを市政に反映させ、より多くの方々の参画によるふるさとづくりを推進していくことを目的とする制度です。

「日置市が好き」、「日置市を応援したい」という方は、ぜひこの制度を活用して「日置市」を応援してください。皆さまの寄附が、さらに魅力ある「日置市」を創ります。
ご支援をお待ちしています。

ふるさと納税の使いみちは??

お寄せいただいた寄附金は、活力あるまちづくりに資する次の事業に使わせていただきます。また、寄附金の使いみちについては、指定することもできます。

- ① 環境の保護および整備
- ② 保健、医療および福祉の増進
- ③ 観光および産業経済の振興
- ④ 教育、文化およびスポーツの振興
- ⑤ 市民との協働によるまちづくりの推進

納税後の特典って??

平成27年1月1日から10,000円以上の寄附をしていただいた方へは、お礼として日置市の特産品（3,000円程度）をお送りさせていただきます。



いちご



梅干し



自然薯



鍋スープ



ちりめん



アスパラガス

※特産品は一例です。寄附していただいた時期によって内容が異なります。

【注意】「かごしま応援寄附金」制度を利用し、本市を指定して寄附をされた方に対しても特産品をお送りしますが、寄附金額の10分の6が本市に配分されますので、県への寄附金額が16,667円以上の方に特産品をお送りします。

お問い合わせ先

- 寄附金の手続きに関することは、本庁財政管財課または各支所地域振興課へ
 - 税の軽減措置に関することは、本庁税務課または各支所地域振興課へ
- 【電話番号】日置市役所 財政管財課 ☎099-248-9402 (直通) 税務課 ☎099-248-9412 (直通)
※番号をお間違えないようにお願いします。

カラダとココロづくりは0歳から

☆パパ、ママ遊んで～!☆



元気な市民づくり運動 イメージキャラクター 梅太郎

0～1歳にかけては、体とこころの基盤をつくる大切な時期と言われています。パパ、ママ、おじいちゃん、おばあちゃん・地域みんなで、大事な日置市の子どもを育てましょう!

基本は乳幼児の運動発達

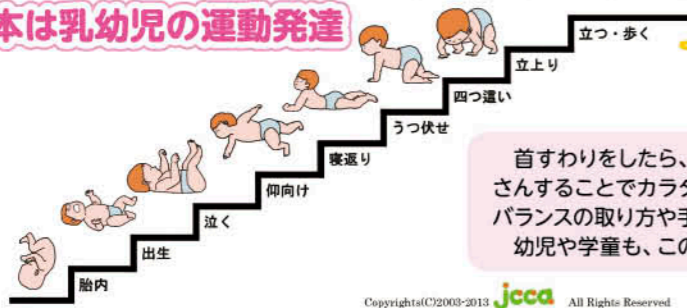

歩き出すまでの約1年間の過程は、カラダの基本(体幹)を作るための必要な運動学習です。

首すわりをしたら、手で足を持つ→寝返り→ずり這い→ハイハイの経験をたくさんすることでカラダの基本がしっかりしていきます。大きくなってからの体のバランスの取り方や手先の動き、集中力とも関係していると言われています。幼児や学童も、この動きを再経験することで、体幹がしっかりしていきます。

Copyrights(C)2003-2013 JCCA All Rights Reserved

自分ではできない時期に、「お座り」や「つかまり立ち」などを無理にさせ過ぎると、背骨や筋肉に負担をかけることに繋がります。自分でその姿勢に変えられるようになるまでは、必要な時のみ短時間にして、自分で自分の体を動かす経験を積むことが大切です。**ずり這い・ハイハイの時期を大切に!**

ボクとワタシと遊んで～♡

乳幼児期は親子の愛着形成の大切な時期でもあります。親子で遊ぶと、ココロが通い合っ楽しいね!

ママと一緒にゆ～らゆら気持ちいい～♪



丸々抱っこ

いっぱいおしゃべりしよー!

両手両足を体の前におき、包み込むように身体はCの字に抱っこ。お腹の中と同じ姿勢で安心♡

自分で寝返りできない時期は目を離さないでネ!!



腹這い

視線が変わって楽しい～



ヨッ♪

前後や左右にゆっくり揺れると、リラックスしながら体の感覚が調整されます。

← 体(体幹)がしっかりするための大事な姿勢です。



舐めることは大切! 赤ちゃんは手をしゃぶったり、足を舐めたりすることで自分の体を認識します。おもちゃやタオルなどを口に入れて舐めたりすることも、心と体の発達につながります。

注意! 色んなものを口に入れるので、小さいものや危ないものは近くに置かないなど、安全の配慮が必要です!



足を上げたり、足裏・指を触ったりしてね♡

抱っこや遊びの方法について詳しく聞きたい時は、市の保健師や助産師、子育て支援センターの保育士等にお尋ねください。

遊びの場へLET'S GO! ☆地域子育て支援センター ☆子育てサロン ☆育児相談 など

きて・みて・くいやん! わが地区館♡ ~健康づくり活動紹介コーナー vol.9 上市来地区公民館~

上市来地区公民館では、今年度在宅介護センターの方を講師としてお招きし、『認知症を学び、地域を支えよう』との演題で学びました。また毎年夏には『地域の文化財・史跡めぐり』を実施しており、児童・保護者など多くの方にご参加いただいています。この他にも『男性料理教室』等を開き、子どもからお年寄りまで、性別を問わず健康づくりに取り組んでいます。



ふるさと・史跡めぐりにて

Administrative reform

行政改革

平成25年度の取り組み

市では、限られた財源等の中で今後も持続的に発展し、より効果的・効率性の高い行政サービスを提供を目指し、第二次日置市行政改革大綱(計画期間:平成23～27年度)を策定しています。その大綱を計画的・効果的に進めるため、40項目の具体的な行動計画(アクションプラン)を掲げ、行政改革に取り組んでいます。今回、計画期間の3年目となる平成25年度の取り組みについて、地元企業や公共団体の代表者、公募で選ばれた方など14人で構成される「市行政改革推進委員会」で、各項目の行動計画の進捗よく度を評価(検証)しましたので、その結果や効果額について、お知らせします。

具体的方策別の評価項目数

基本的な柱	評価度	計画より早く進んでいる【AA】	計画どおり進んでいる【A】	計画より少し遅れている【B】	計画よりかなり遅れている【C】	未着手【D】	計
1 行政ニーズへの迅速かつ的確な対応を可能とする組織			7	4			11
2 定員管理および給与の適正化等			2				2
3 自主性・自立性の高い財政運営の確保	3		8	1			12
4 地方公共団体における行政の担うべき役割の重点化			8	2			10
5 人材育成の推進			2				2
6 電子自治体の推進			2				2
7 議会			1				1
合計		3	30	7			40

※各項目のアクションプランの取り組み内容および実績などの詳細は、市ホームページをご覧ください。

平成25年度の取り組みの主な内容

- ◎日置市シティマップ2013の策定・配布
- ◎日置市インフォメーション(庁舎案内併設の広告付き周辺案内版)の本庁舎入口への設置
- ◎市民まちづくりアンケートの実施
- ◎組織機構の見直し(農地整備部門の一部集約など)
- ◎ゆのもと保育所の民間移管
- ◎7法令7項目110事務(一般旅券の発給申請の受理および交付事務など)の権限移譲の受入
- ◎職員数の削減(平成23～25年度22人の削減)
- ◎資金運用方針の制定による基金運用の拡大
- ◎債権の適正管理(未収債権額の減少など)
- ◎吹上浜キャンプ場の廃止および伊集院老人福祉センターの休止

アクションプランに基づく行政改革効果額(単位:千円)

アクションプラン項目	平成25年度までの実績	
	目標額	効果額
事務事業の整理統合	30,000	26,565
定員適正化計画の策定・公表	147,000	272,377
新たな自主財源の確保	2,000	6,776
債権管理の適正化	75,000	100,682
施設等の評価・活用・整理	10,000	3,586
未利用土地の活用・処分	90,000	180,039
経営計画等の策定・運用	※	40,847
合計	354,000	630,872

※ プラン策定時には目標額が定められていません。

お手数ですが
切手をお貼りください

8 9 9 - 2 5 9 2

◎ご氏名
フリガナ _____

年齢 / 歳 性別 / 男・女

◎ペンネームまたはイニシャル _____

※記入がない場合、実名で記載させていただきます。

◎ご住所 □□□□□□□□ _____

電話 () - _____

日置市役所
企画課広報統計係 行
(No.116 / 2014.12月号)

ヨコエ 掲示板
読者の声
～日置市お便り板～

このコーナーは読者の皆さんからの生の声をご紹介します。本誌への感想、皆さんの日置市での出来事など、たくさんのお声を聞かせください。

◎今月のお題
「新年の抱負話」
いよいよ今年も残すところ2週間。今年一年いかがだったでしょうか。新しいスタートとして新年の抱負を大募集します!!ぜひぜひお聞かせください!!
お便りを掲載させていただいた方に「特製鍋スープ」をプレゼント。応募締切りは12月19日(金)当日消印有効です。

点線に沿って切り取ってください。(官製ハガキでも可)

ヨコエ 今月のお題 ～先月のお題は『特集感想話』でした～

古 稀を迎えてから5年になります。11月号の「自分らしく紡いでゆく物語」を読んでいろいろ考えさせられました。少子化と高齢化が一緒にやってくる現在、将来の社会はどうなるのか。人口減により地方自治体が消える、増加していく介護保険料、認知症の増加など、これからの未来の不安と期待を予想しながら次の喜寿の年を目指し、誰にも迷惑をかけず、地域の絆を大事にして生きていかねばと思うこの頃です。
(飲み助さん 東市来町 70代男性)

“ひ おき” いつも楽しみに拝見しています。日置市民全体の1/3が65歳以上の方で、このままだと、自分の健康は自分で守り、維持することが大切になってきますネ。私、つい先日、急にひざに痛みがはしり、歩くのもままならず……。自分の足でない状態でした。さあLet'sロコモ予防!! 皆様も始めてみませんか? 継続は力なり。さあ私も少しずつ努力したいと思います。

(65歳以上のミーシャンさん 東市来町 60代女性)

お便りありがとうございます! 飲み助さんのおっしゃるように、不安と期待が混在する未来。今だからこそできることはたくさんあるような気がします。ぜひ健康に喜寿を目指してくださいませ!!

お便りありがとうございます! 継続は力なり。まさにその通りだと思います!! 無理せず継続してコツコツと。できることを少しずつ。運動機能維持、向上を目指してぜひひざロコモ予防チャレンジしてください。

「天 使の泣き声」「変わらぬ微笑み」。とても良い特集ですね。天使の泣き声があちこちから聞こえてきたら日本も鹿児島も日置市も行く先、希望が持てますのにね。日吉地域民児協では今年度は熊本での1泊研修でした。熊本慈恵病院の「赤ちゃんポスト」では、実情や病院の歴史をDVDや看護師長さんのお話でよく分かりました。水俣市の水俣病資料館内の見学、ご高齢の語り部方から辛い体験を聞きました。それぞれの所で「いのち」の尊さを再確認する研修でした。日置市も子どもを産み育てられる環境を充実させてもらいたいです。
(明るく前向いてさん 日吉町 70代女性)

先 日、鹿児島市の県民交流センターに行きましたところ、とても素敵な表紙の広報誌が目に入り、思わず読み入ってしまいました。笑顔のおばあちゃんと、ひ孫の愛らしさに、心が救われました。ちょっと疲れて、実は落ち込んでいました…。旅立つとき、みんなが泣き、あなたは笑っていられるように…なんて深い言葉でしょう!! 元気をもらって帰りの足取りが思いのほか軽くなりました。ありがとうございました(近日甥の結婚式です。可愛いお嫁さんはなんと吹上出身の人ですって!!)
(おともやんさん 鹿児島市 60代女性)

お便りありがとうございます! 特集をお褒めいただきありがとうございます。一言で「いのち」と言っても本当にさまざまな実情があります。また幅広く学びを深めていきたいなと思います。

お便りありがとうございます! まずはご覧いただき本当にありがとうございます!! 少しでもおともやんさんにとってお力になれば幸いです。また、甥っ子さんの結婚式も本当におめでとうございます!! 新たな門出に幸あらんことを!

※本庁、各支所に読者の声応募BOXも設置してあります。応募BOXの場合は切手もいりませんのでぜひご活用ください!!

**本を見つめる
自分を見つめる。**



おすすめ本紹介

東市来図書館 オススメ!

今月の1冊!!



ハリエットの道

キャロル・ポストン・ウェザフォード文/リトルベル

「みんなを自由にするために、わたしは命をささげます」多くの黒人奴隷を解放へとみちびき、女モーセとよばれたハリエット・タブマン。神の助けを信じ、自由への道を切り開いた女性のものごと。

中央図書館

マッサンとリタ

オリヴ・チェックランド著/NHK出版



本場スコットランドからウィスキーの技術を持ち帰った男・竹鶴政孝と妻リタ。2人の半生と日本ウィスキー誕生を、英人研究者が綿密な取材をもとに丹念に描いたノンフィクション作品です。

ふきあげ図書館

わすれられないおくりもの

スーザン・バーレイ作 絵/評論社刊



森のみんなに愛されていたアナグマが死にました。みんなは悲しみでいっぱい。けれどもしだいに、思い出を語り合い、アナグマが残してくれたおくりもので、心がみたされていきます。

おすすめ本紹介

日吉分館

フォルトゥナの瞳

百田 尚樹 著/新潮社

その男には視えた。他人の「死」が「運命」が。家族や恋人のいない男の人生は、夢も自信も持てない孤独なものだった。その日までは…。愛と死と選択を巡る。人間の運命の物語。



東市来図書館

医者が考える「見事」な老い方

保坂 隆 著/角川書店

「老後とは人生でもっとも自分らしく生きてよい時期のこと」晩年を楽しく生きた人たちの共通点とは?

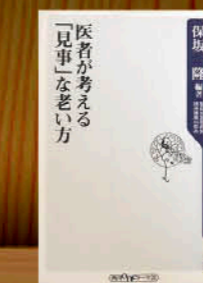

聖路加国際病院、心の専門医が案内します!!

ちょこっと図書館話

東市来図書館から



～出前おはなし会～

東市来図書館では、図書館に本を借りに来た幼稚園や、保育園、学童、病院等の託児室の子どもたちに、読み聞かせをしています。また、来られない所へはおはなしの出前に伺います。0歳児の子どもたちでも楽しめるように、わらべ歌や指遊びなどしながら、お話の世界を楽しんでもらっています。ぜひ、一度体験してみてください!!

イベント情報

イベント名	日時	場所
図書館友の会	12月16日(火) 9:30～	中央図書館
むぎばたけのおはなし会	12月24日(水)・1月14日(水) 15:15～	
一般読書会	12月16日(火) 10:00～	東市来図書館
こけいおはなし会	12月27日(土) 10:30～	
日吉成人読書会	12月17日(水) 10:00～	日吉分館
おはなし会	1月10日(土) 10:00～	
おはなし会(ボランティア・職員)	1月10日(土) 14:00～	ふきあげ図書館
おはなし会(ほけっとファンタジー)	1月24日(土) 14:00～	

図書館	開館時間	休館日	電話
中央図書館	中央(火～金) 9:00～19:00	月曜と12/25,29～1/5	273-6886
東市来図書館	東・ふ(火～金) 10:00～19:00	月曜	274-9610
ふきあげ図書館	(土・日) 9:00～17:00	月曜と12/18,23,29～1/5	245-1711
日吉分館	8:30～17:15	日曜と12/20,23,27～1/4,12	292-2001

図書館だより

「プレゼントに本を」

12月を「師走」という。大人にとっては何となく慌ただしく、気忙しい時期である。

子どもたちにとってはどうだろう。クリスマス、お正月・・・楽しみがいっぱい。それは、様々な形でプレゼントをもらえるからだ。

そのプレゼントに「本」はどうだろうか。

自分が子どもの時期に感動した本を贈り、子どもと感想を交換することで心の交流が深まり、互いの考えが理解でき、子どもの成長の様子もうかがえるのではないだろうか。また、子どももプレゼントを大切にし、贈り主の思いが有形無形で次の世代に引き継がれていくのではないだろうか。

① 話題の内容に○をお願いします。
② ①で選択した内容をお書きください。フリートークでは、広報誌を読んだ感想、今後取り上げてほしい記事から皆さんの周りであった身近な出来事や話題まで、何でも好きなことをお書きください。

③ アンケート：好きな記事を2つ○でお選びください。
1. 特集 2. まちの話 3. 行政インフォメーション 4. 健幸情報ひおき
5. 本の世界へ飛び込もう！ 6. 市民の窓

キリトリ線
プレゼント応募締切：平成26年12月19日(金)※当日消印有効

ヨミコト Readers' voice

皆さんの声 待っています。

読者の皆さんの生の声をお届けする掲示板です。「今月のお題」から「フリートーク」まで、皆さんの生の声を何でもお待ちしております。

※個人情報の取り扱い
ご記入いただいた個人情報は、お便りのご紹介、プレゼントの発送以外の目的では使用しません。
※文書の添削
掲載する文書は、添削させていただく場合がありますので、あらかじめご了承ください。

井料 絢野	谷川 凛太郎	小川 千咲子	吉岡 慶	岡村 柚希	村岡りょう	熊倉 結菜	川口 奈琉美	池田 稔色	高山 ゆり	森藤 文子	伊集院 穂花	伊集院 楓香	伊集院 楓香
正貴 平古	敬 猪鹿倉	和季 天神馬場	哲哉 宮脇	浩希 平古	陽一 中福良	洋志 天神馬場	芳浩 妙円寺6区	智和 妙円寺6区	建吾 平古	崇子 下方限	一寿 徳重東	一寿 徳重東	一寿 徳重東

本坊 菜奈	原口 心絆	西元 詩恩	笠野 心彩	前屋敷 柊	岩下 沙優奈	岩下 沙優奈	有馬 駿	本田 結乃	福山 瑛斗	池田 絢哉	石原 穂香	白坂 吉平	内村 優心	瀬戸口 珠梨
悟 西本町	真二 東本町	翔太 今田	悟 新川原	和博 中区	堅郎 元湯	堅郎 元湯	拓美 駅前	隆一 向湯田	卓 坂之上下	竜一 上伊作田	神太郎 中央	洋一 郡下	拓郎 徳重東	正樹 郡下

穂満ノブ子	面高 博文	弓指 京子	徳永 和美	桑木野 ミネ	橋口 行雄	米丸 博己	本田 よし	本村 芳一	寺迫 ツヤ子	田中 雄一郎	奥 安子	早田 はな	重信 吉秀	東 一己	水口 英昭	平井 公恵	奥 信子	船迫 恭子	鳥帽子 君雄
91 江口	86 田之湯	78 下養母	72 向湯田	86 高山	84 上野西	68 柿之迫	65 杉之迫	74 麦生田	69 平古	78 宮脇	90 瀬戸内	101 四郎園	60 飯牟礼中	78 立野	82 桑畑	81 妙円寺2区	90 妙円寺2区	56 恋之原	83 上土橋

下津 健三	坊野 文吉	西間 庄チノ	左近 允松次	下園 初	山口 フミエ	梶 操	畠中 安夫	山下 徳子	永倉 義夫	橋本 水守	地頭所 貞視	岡元 政幸	赤崎 富美子	前土佐 四男	新川 俊郎	柳元 フヂエ
90 西本町	96 坊野	92 浜田	84 花熱里	91 下中之里	95 永吉東	96 下田尻	98 下草田	79 入来浜	82 東本町	97 小牧	70 小牧	79 坊野	90 赤崎	76 皆田東	89 駅前	98 駅前

編集 たいむ

残すところあと2週間になりました!! 本当に早いものですね。12月は毎度毎度このネタを書いているような気がしますが、(笑)。この1年が心理的に早く感じる現象「ツヤネの法則」。実はこれには理由があるようです(諸説あります)▼一般的に一年が短かったよ、という話が出るのは年末。言い換えると「過去を振り返った時に感じた印象」になります。幼い頃は、1年のうちに初めて知ることなども多く、毎日が新鮮にあふれています。その「一つ」が思い出や記憶になって残ります。一方、歳をとると、社会に出て、経験を重ね、新鮮さや驚きに出会う機会がなくなってしまうのです。そのため思い出や記憶に残りにくい。1年を早く感じるのか、遅く感じるのかはこの部分に鍵があるようです▼なんとなく理論は分かりました。そして実際に私の1年を振り返ってみると「とても早く感じた」(笑)。大丈夫なんですかねこれ。でも、今しかできないことをさせていたいた思いは残っています。後は家族旅行くらいしか出てこないですが、他にもきつとたくさん新鮮な事を味わった自分を信じてあげたいです(笑)▼皆さまはこの1年間振り返っていかがでしたでしょうか。体感的に遅かったり早かったり。振り返った時に記憶は薄くとも、一日一日を大切に噛みしめながら、すてきな来年にしたいと思えます。

今月のプレゼント! お便りを掲載させていただいた方に 日置市産たっぷりの「なべスープ」をプレゼントします!!

日吉加工グループでは、農事組合法人キタカタの生産した大豆・吹上浜の沖合の海水から精製された渾のあま塩・江口漁協産の天日干しいりこを使った、手作りのなべスープを市内直売所で販売しています。醤油は本醸造(生醤油)を使用し、化学調味料、保存料未使用!!安心安全な地元素材にこだわった「豆乳」「味噌」「塩」「醤油」の4つの味わいで発売中。パッケージには伊集院高校書道部の作品を使った、日置市産たっぷりのなべスープをご賞味ください。

商品お問い合わせ先: 日吉加工グループ ☎292-4252(水・土・日の午前中) 城の下物産館 ☎292-5890 吉利物産館 ☎292-5256

県知事賞を受賞!! (平成24年度鹿児島県漁業振興大会水産物品評会)

※読者プレゼントを提供して下さる方を募集しています。企画課広報統計係までご連絡ください(TEL 248-9403)。

今月の表紙 「秋晴れ笑顔」

ウミガメ観察会in吹上浜に続く、まちづくり研究会主催イベント「芋掘り&からいも餅づくり体験」が、11月22日に開催されました。お芋を掘って、焼き芋、からいも餅を食べて、最後に5kgお芋を持ち帰ってなんと1家族500円!!参加したたくさんの子どもの笑顔がふれるすてきなイベントでした。

◎市の人口(住民基本台帳) 11月1日現在(前月比)
総人口 / 50,557人(1)
男性 / 23,795人(▲4)
女性 / 26,762人(5)
世帯数 / 22,713世帯(3)

◎地域別人口
東市来地域 12,053人
伊集院地域 24,906人
日吉地域 5,197人
吹上地域 8,401人

市章
鹿児島県日置市
市の面積 253.06km²

◎広報誌に広告を載せませんか?
市民の方への企業紹介と市の財源確保や企業の発展に貢献するために広報誌有料広告を行っています(最終頁参照)。希望の企業は、下記の広告代理店までご連絡ください。
■平成26年度 日置市有料広告代理店
(株)鹿児島新報社印刷 ☎099(261)0111

◎広報誌に関するお問い合わせ先
日置市役所 企画課 広報統計係 日置市伊集院町郡一丁目100番地
☎099(248)9403 FAX:099(273)3063

◎広報誌を定期購読しませんか?
市外在住の方を対象に、定期購読をお勧めしています。(年間購読料2,000円)

過去の広報誌のQRコード設置!!
過去の広報誌を右のQRコードからご覧いただけます。携帯でチェック!!

全国最大規模の富士フィルム営業写真コンテスト 全国第2位(銀賞) 第3位(銅賞) 受賞

児島写真館は とことん思い出づくりのお手伝いをいたします!

成人式・七草

予約締め切り迫る!!!

今すぐ、お電話にてご予約下さい。

大切な記念写真は、永年にわたり伊集院駅前
で営業している児島写真館で！
表情豊かに高品質できちんとしたポーズの
宝物になる写真を撮影いたします。
予約制にて撮影しておりますので、お待ち時
間はほとんどございません。
真心込めて大切に撮影しております。



ず〜っとそばにいたいから…!



家族がそろって、
年末、年始には…
写真館で家族写真。
数年後に
懐かしい日を振り返り、
撮影した写真を前に
会話が弾むことでしょう。



お宮参り・七五三・七草の衣装取り揃えております。

☆☆☆ レンタル衣裳のみのご利用も可能です ☆☆☆

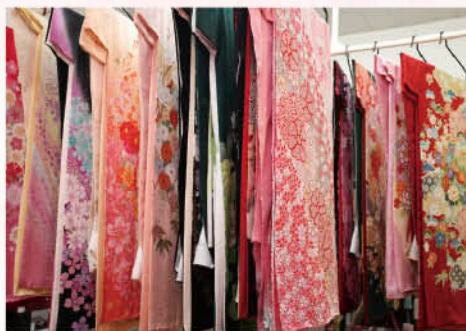

2015年・2016年に成人式をお迎えのお嬢様!

たくさんの個性的な振袖を用意してあります。

振袖レンタル衣裳

「かっこいい・かわいい振袖」を
お探しのあなたへ

衣裳室完備!

◎卒業式袴◎結婚式参列 ◎訪問着 ◎黒留 ◎色無地 など…大人の祝い用着物もごさいます。

SINCE 1933
KOJIMA
PHOTO STUDIO

かけがえのない
宝物づくりを
プロデュース

児島写真館

日置市伊集院町重403-5
TEL.099-273-2017

●営業時間 平日9:00~19:00 / 土日祝日9:00~17:00
●定休日 毎週水曜日

児島写真館のブログ(写真館)公開中!

児島写真館 検索

<http://www.9022.ne.jp/~kojima>

【発行】日置市役所 総務企画部企画課 <http://www.city.nioki.kagoshima.jp/>
〒899-2592 日置市伊集院町第一丁目100番地 TEL.099-248-9403 FAX.099-273-3063 2014.12.12発行

【印刷・デザイン】株式会社 鹿児島新生社印刷
〒891-0132 鹿児島市七ツ島1-1-1 TEL.099-261-0111