

こひ あ き



特集
feature articles

図書館×子どもたち
地域に出掛け“地域とつながる図書館”

出前講座



図書館が依頼のあった場所にお伺いし、読み聞かせの仕方や実際の読み聞かせを行ってくださる出前講座。ママも子どももみんな笑顔。ご利用お待ちしております!!

朝読書



図書館職員、読み聞かせボランティアグループの方々が、地域の学校を訪問し朝読書。週に1回行われている学校もあり、本と触れ合ういい機会に。

子ども読書活動推進大会



1年に1回行われる推進大会。市の取組の説明から読み聞かせ団体の発表、著名な絵本作家の講演と内容もりたくさん。今年は武田美穂先生でした。

図書館見学



子どもたちにとって図書館は、探検の場所。そんな子どもたちに図書館を案内するのもお仕事の一つ。書庫を訪れた時の子どもたちの笑顔は格別。

写真 de クイズ 飛び跳ねる子どもたち その先にある絵本は…?

答えは本文で!!



図書館 × 子どもたち

地域に出掛け“地域とつながる図書館”

図書館は本を借りることができる場所。図書館のお仕事も本の整理だったり、貸し出しの受付だったり…いえいえ違うんです。図書館って他にも、とてもたくさんの活動を行っているんです。地域とつながる図書館。今回の特集は、図書館の活動を紹介します。

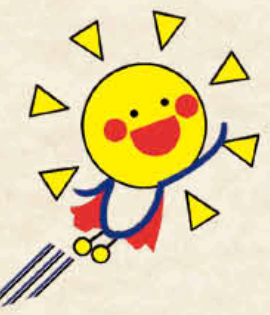

★出掛ける図書館

市が推進しているおひさま運動の「ひ」の項目…ひろげよう読書感動あふれる学びのまち”で力を入れていく読書活動。そしてその中核となる図書館。皆さまは地域の図書館に行かれたことがありませんか。漢然と図書館をイメージした時に、建物があつて、本がたくさん置いてあつて、その場所に行かなければ楽しめないものというイメージをお持ちの方もいらっしゃると思います。あまり知られていない普段の図書館の活動。皆さまを“お待ちする図書館”から、皆さまのもとへ“出掛ける図書館”へ。そこには地域とつながる活動がたくさんあります。

★図書館 × 子どもたち

昨年度から市で始まったブックスタート事業。これは、6〜8カ月健診の時に、本と親しむきっかけを持つてほしいという事で、市から新生児へ初めての本をプレゼントするものです(平成25年度広報ひおき9月号参照)。そこからもっと幼児期に本に触れてほしいと

★図書館 × 学校

図書館は学校とも深い関わりを持っています。その中でも特徴的なものが「朝読書」活動です。実際に学校に出向き、図書館職員、読み聞かせボランティアグループの方々が読み聞かせをしています。訪れる場所は、小学校だけでなく、保育園、中学校と幅広い年齢層をカバー。読み聞かせだけでなくわらべ歌、指遊びなども行います。

★図書館 × 地域

東市来、伊集院、日吉、吹上と各地域にある図書館。それぞれが図書館として同じ要素を持ちながら、地域に合わせた特色を持っています。地域とつながる“出掛ける図書館”。これからも市では、図書館を中心とした読書活動を進めます。地域ごとの魅力ある図書館に出掛けてみませんか。そこにはきっと新しい世界が待っています。

また、読み聞かせに関しては、図書館が向くだけでなく、各図書館でも毎月さまざまな読み聞かせイベントを行っています(今月のイベントはP19参照)。幼少期から積み重ねられた読み聞かせは、地域全体の読書への意識の高さの礎になっていきます。他にも、学校の子もたちが図書館に来て、普段は見ることのできない書庫などを案内する図書館見学も行っています。図書館を知り尽くした図書館職員が案内するため、いつもは気付かない図書館の仕組みや工夫など聞くことができます。

図書館バッグ作成しました!!



市立図書館では、市民の利便性の向上と本を大切にする気持ちを持っていただくため、貸出し用の図書館バッグを作成しました。



ブックスタートおすすめリストの1冊。図書館にあります!!

いう思いから、図書館では依頼のあった場所に出向いて活動をしています。このページ上部の写真は妙円寺地区公民館で行われた「出前講座」の様子です。とても楽しそうに読み聞かせに熱中する子どもたちの姿。ここで写真deクイズの答えを発表します。答えは「ぴょーん」。ページをめくるたびに、かえるや犬がジャンプします。

蔵書数:約1万3000冊
住所:日吉町日置379番地

日吉分館



巡回車「ひよしまる」を見かけましたらぜひ声をお掛けくださいね!!



紹介してくれるのは
赤崎 千里子さん

市内唯一の巡回車「ひよしまる」を有する日吉分館。「ひよしまる」を利用し、月に1回、各小学校の巡回はもちろんのこと、地域に設置されたステーションの巡回も行っています。特に小学生は、車の中で本を探すとということが楽しいようで、いつも大勢の子どもたちに囲まれます。

また、地区公民館に30冊ほど書籍を置かせてもらい、会合などの待ち時間に気軽に本に触れてもらえるよう工夫しています。

12月には、日吉地域の子ども会と協力して子ども会大会を開催。親子読者会の発表や図書館活動の報告など、日吉地域全体で本への取組活動を共有しています。地域や学校とのつながりがとても深いです。

ひよしまるも巡回時以外は、図書館にいますので、ぜひご覧ください。

蔵書数:約7万8000冊
住所:伊集院町下谷口1858番地

中央図書館



年齢層の広いたくさんの本がそろった中央図書館。ぜひ遊びに来てください!!



紹介してくれるのは
赤井田 孝子さん(左)
堀之内 由紀さん(右)

中央図書館のキャッチフレーズは「生涯学習は図書館から」。小さい子どもから高齢の方まで楽しめる本が、オールマイティにそろっています。一般のお客様が多いことから、おじいちゃんとお孫さんが、一緒に図書館に来る姿をお見かけします。これは、万遍なくそろっている中央図書館の特徴だと思います。

学校への読書支援に積極的に取り組んでいて、小学校への出前おはなし会や飯牟礼小、土橋小・中学校への巡回文庫を行っています。遠くてなかなか図書館に来にくい子どもたちの手助けになればと活動しています。

また、独自の取り組みとしてクリスマスにゴスペルとお話会のイベントも開催しています。お客様に楽しんでいただけますよう企画を提案していきますので、ぜひお越しください。

蔵書数:約6万3000冊
住所:吹上町中原2775番地2

ふきあげ図書館



平成18年に建てられた市で一番新しい図書館。開放感をぜひ味わいに来ませんか?



紹介してくれるのは
濱田 正子さん

「子育てに優しい図書館」を目指すふきあげ図書館。館内に読み聞かせ部屋があり、家族で読み聞かせを行えるスペースがあることが特徴です。また、館内でDVD視聴ができることもふきあげ図書館ならではです。

もとより吹上地域は、子育てに関する読書活動が盛んで、日置市のブックスタート発祥の地となっております。婦人会の方々が積極的に動いてくださり、現在も吹上地域の子どもたちは、6〜8カ月健診とは別に、1歳になった時にも本のプレゼントをもらうことができます。

また、夏休みの子どもたちに向けて、読書カレンダーを作成。小学校、中学校の全生徒に配布され、読書活動のお手伝いをさせていただきます。

日の光溢れ、開放感のある図書館にぜひお越しください。

蔵書数:約4万2000冊
住所:東市来町長里185番地

東市来図書館



地域関連の本もたくさん。東市来地域の特色を知るならぜひ図書館へ!!



紹介してくれるのは
米森 真琴さん

地域に密着した図書館を目指している東市来図書館。薩摩焼の郷「美山」があるため、他の館には置いていない陶芸関係の書籍がたくさんそろっています。陶芸関連の書籍を手に入れたい方が多くいらっしゃいます。

朝読書活動も積極的に取り組んでいて、読み聞かせボランティアグループ「パシカシユさん」とこけ読み聞かせ隊の方々に協力をいただながら、地域の学校を回っています。また、昼休みを利用して、学校や企業への巡回も行っています。他にも子ども会でも図書館を利用してくださるなど、地域の図書への意識の高さを感じます。

年に3回、午後9時まで開館している「夜のお話会」もありますので、普段忙しくて来られないという方もぜひいらしてください。

まちの話題



01.大勢の観客が見守るせつべとべ。02.御神田には大きな円陣が。03.イベント会場でのインタビュー。04.奉納された鎌踊り。05.高いのぼりのもと精一杯、跳べ!!

お田植え祭り「せつべとべ」

にぎやかに田植えシーズンの到来を告げる「せつべとべ」

お田植え祭り「せつべとべ」が、6月1日、日吉地域の日置八幡神社および吉利鬼丸神社で行われました。

鬼丸神社では北区、中区、南区、扇尾自治会の子どもたちが鎌踊りや虚無僧踊りを奉納。八幡神社では、八幡、諏訪、日新、山田自治会の子どもたちが虚無僧踊りや笹踊り、鎌踊りを奉納。御神田でせつべとべが行われました。

女性や外国の方も参加し、にぎやかに響く歌声の中で泥まみれになりながら跳ぶ白装束の若者た

ちに、見物客から歓声を送られました。

11時から始まったせつべとべイベントでは、薩摩天翔流五ツ太鼓の演奏やキッズダンス、鬼丸神社・八幡神社から合流した8自治会の子どもたちが、ステージ上で鎌踊りなど披露。元気いっぱいの子どもの踊りに大きな拍手が送られました。

イベントは14時で終了しましたが、子どもたちは、自治会ごとに商店や新築住宅等を訪れて踊りを披露し、地域内を周回。日吉の長い一日は、子どもたちの元気な掛け声とともに暮れました。



観光・イベント

6/1

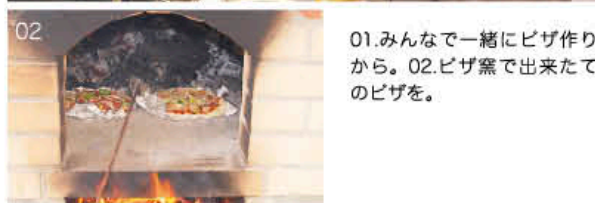

01.みんなで一緒にピザ作りから。02.ピザ窯で出来たてのピザを。

マレーシア留学生交流会 おいしいピザで交流深まる

観光・イベント

4/26

日置市マレーシア交流実行委員会主催の留学生交流会が、4月26日、平鹿倉地区公民館(吹上地域)で行われました。

留学生は、平鹿倉地区公民館がNPO法人「いちごいち笑」の協力を得て設置したピザ窯を使ってピザ作りを体験しました。

南薩食鳥(南九州市)からハラール認証(イスラム圏内の人々が食べられる処理を行った食品規格)のあるスモークチキンや鶏肉ソーセージといった食材の提供を受け、ピザを楽しみながら地元住民や実行委員と国際交流を深めました。

スマートフォンのCOCOARで動画をみよう!

①アプリを落とそう!

COCOAR
アプリをおとして、かざすだけ!



②スキャンして見よう!

アプリを起動して
マークをタップ、
の付いた
写真をSCANしよう!



※ご注意点※

アプリダウンロード、動画などを見る際の接続にかかる通信料は自己負担になります。通信料使用放題プランでない場合はくれぐれもご注意ください。



実際に利用している様子はこちら↑

お届けます。最新の話題「せつべとべ」の写真に、当日の様子を動画にとつて埋め込んであります。迫力ある動きをご覧ください。

このからも広報ひおきでは、新しいことにチャレンジしながら、皆さまに楽しんでいただけるような情報をお届けます。

動きがある動画を「動」と表示すれば、活字や写真で構成されている広報誌は「静」と表示することができます。

お互いとても良い所を持つているのに、一つにこだわるのはもったいないということ、広報ひおきでは、今月から「静」の広報誌に「動」を組み込む企画を実験的に開始させていただきます!!

タブレットで左上にあるQRコードを読み込んで、COCOARのアプリをゲット。ARアプリを起動して動画が埋め込まれている画像にカメラを合わせます。動画の読み込みが終了すると、動画が流れる仕組みです。実際にアプリを起動して動画の読み込みまで行っている様子を、すぐ上の「静から動へ!!」AR入門編に収録してあります。アプリをダウンロードされたら、ぜひ最初に見てください。

AR…拡張現実のこと

CIVIC NEWS
縮小版

広報ひおきが動き出す!!
スマホをかざして動画を観よう!!

企画課
広報統計係からの
お知らせ

クレジット購入状況

- 日研高圧平和キドウ株式会社(10t)
- いぶすき菜の花マラソン大会実行委員会(15t)
- 株式会社南九州ファミリーマート(2t)
- 株式会社フォレストック(15t)
- 地球環境を守るかごしま県民運動推進会議(2t)
- 第21回環境自治体会議ひおき会議実行委員会(21t)
- 公益財団法人かごしまみどりの基金(3t)
- 一般財団法人鹿児島県環境技術協会(1t)
- いぶすき菜の花マラソン大会実行委員会(15t)
- 日置市役所三役部課長会(10t)
- 株式会社チエスト館(10t)
- 江口漁業協同組合(10t)
- 株式会社フォレストック(10t)

※残り378tあります。ぜひご利用ください。

鹿児島ストップ温暖化

かごしまエコファンド

「かごしまエコファンド」は、鹿児島県の「カーボン・オフセット」の仕組みです。

カーボン・オフセットとは??

経済活動や日常生活で排出されるCO₂等の温室効果ガスのうち、排出量削減の努力を行ってもどうしても減らせない排出量について、他で実現した温室効果ガスの吸収、排出削減量の購入等により、自らの排出量の全部または一部を埋め合わせる(オフセット)することをいいます。



市では、森林資源を生かした地球温暖化対策を推進するため「かごしまエコファンド」で「日置市の吹上浜海岸・白砂青松地を守りウミガメの故郷を守るプロジェクト」に取り組み始めています。

これは、市有林の間伐で得られたCO₂吸収量502t、CO₂のクレジット認証を受け、CO₂の排出削減に取り組み事業者等にカーボン・オフセットとして販売するものです。平成26年5月末までに、124t、CO₂を別表の事業者などに購入していただきました。

販売代金は、市内の物産館や漁港にある外灯・防犯灯をLED照明などの省エネ設備に交換し温室効果ガスの削減など地球温暖化対策に活用します。

詳しくは、かごしまエコファンドホームページまたは農林水産課林務水産係(27318870)までお問い合わせください。

CIVIC NEWS
縮小版

日置市かごしまエコファンド事業
取り組みが始まっています!!

農林水産課
林務水産係からの
お知らせ

まちの話題



教育・社会

5/18



01.標的を狙う真剣な眼差し。02.審査員を前に求められる正確な操作。03.一秒でも早く!!

日置市消防操法大会 私たちのまちは私たちの手で防災を

日置市消防操法大会が、5月18日、 Chesto 小鶴ドーム横駐車場(伊集院)で行われました。これまでの消防操法大会は、旧4町ごとに行われていましたが、今大会からは、市全体で操法大会を実施。各分団から「ポンプ車の部」、「小型ポンプの部」17チームがそれぞれ出場し、各部の上位4チームが、日置支部操法大会への進出を決めました。

日置市消防操法大会結果(上位4チーム)

ポンプ車の部	小型ポンプの部
1位 吹上方面団中央分団(湯之元部)	1位 東市来方面団中央分団
2位 吹上方面団中央分団(吹上部)	2位 吹上方面団中央分団
3位 吹上方面団和田分団	3位 東市来方面団上市来分団
4位 伊集院方面団中央西分団	4位 東市来方面団伊作田分団



左から肝付兼光さんと代理受賞者のお2人

消防本部感謝状贈呈 迅速的確な救助行動に感謝状贈呈!!

踏切内で転倒し、骨折して動けなくなっていた83歳女性を救助したとして、6月5日、消防本部で感謝状の贈呈が行われました。感謝状が贈られたのは、肝付兼光さんと橋敏勝さん、萩原宏樹さん。電車通過時刻の数分前に3人で協力して踏切内から安全な場所に救出しました。迅速適格な行動のお陰で重大事故が未然に防がれました。

教育・社会
6/5



厳正な審査を受ける繁殖用雌牛

市春季畜産共進会 比較品評を畜産発展の礎に

市 春季畜産共進会が、5月20日、鹿児島中央家畜市場で行われ、畜産農家さんが育成した優秀な繁殖用雌牛45頭が出品されました。各部の最優秀賞一席牛は、次のとおりです。
第1部 よしひめ号 久保吾郎
第2部 めぐみ号 西山益穂
父系群 喜亀忠産子3頭1組 久保吾郎
成雌牛 はある号 大山多恵子

教育・社会
5/20

災害時における連携協定書締結:杉之迫自治会×秋光園 災害時の避難誘導などを約束

東 市来地域の杉之迫自治会(川手親久会長)と社会福祉法人九十九会(久保哲理事長)が、5月25日、災害時における連携協定書を締結しました。

同法人の特別養護老人ホーム「秋光園」で行われた締結式では、自治会員20人が見守る中、協定書に署名と調印が行われました。

協定には、火災、地震などの自然災害時に同法人が運営する施設利用者の避難誘導に自治会が必要な人員を派遣することなどが盛り込まれており、今後、防災訓練も定期的に行われます。

6月15日には、同自治会と「あったかハウス」との連携協定も締結。自治会の防災意識の高揚が図られています。



教育・社会
5/25



01.一緒に避難経路の確認。02.杉之迫自治会と秋光園関係者で記念撮影。

日置市身体障害者福祉協会寄附 伊集院駅のバリアフリーに役立てて

日置市身体障害者福祉協会が、5月28日、伊集院駅周辺整備事業への寄附のため市役所を訪問しました。

同会は、身体障がい者の方々を対象に市内で行われるスポーツ大会で寄附を募集。佐藤彰矩会長は「駅にはエレベーターなども設置されます。身体障がい者の方々も多く利用しますので、少しでも力になればと思い、寄附しました」と話されました。

バリアフリー化が大きな特徴の整備事業。完成は平成28年3月の予定で、現在も引き続き寄附を募集しています。皆さまと共に造る伊集院駅。ご協力をよろしくお願いします。



教育・社会
5/28
寄附金を手渡す身体障害者福祉協会の方々

教育・社会
5/28

第11回尾木場めだかの里米づくり体験 棚田で田植えを体験!!

尾 木場めだかの里米づくり体験の田植えが、6月21日、尾木場(東市来)で行われ、鹿児島市内などから8組23人が参加しました。

参加者は、割り当てられた田んぼに悪戦苦闘しながら和気あいあいと苗を植えました。田植えの後は、地元の方が作った豚汁とおにぎりを食べながら、楽しかった田植えの話や収穫の話で盛り上がりました。



泥んこになりながら田植え

教育・社会
6/21

平成26年度 自衛官等募集の案内について



松山 和哉さん(東市来地域出身)
 ◎所属:陸上自衛隊えびの駐屯地
 ◎入隊年度:平成26年度

Q 勤務内容を教えてください

A 宮崎県えびの市にある、えびの駐屯地で日々訓練に励んでいます。

Q 地元入隊希望者へのメッセージ

A 自衛隊は素晴らしい職場です。困難なこともあります。日々充実した生活が送れます。ぜひ入隊してください。

Q 今後の目標を教えてください

A 勉学に励み曹候補生に上げられるよう努力したいと思います。

平成26年度募集日程

(お問い合わせ先) 自衛隊鹿児島募集案内所 099-251-7802
 日置市役所総務課総務係 099-248-9401

募集種目	資格	受付期間	試験期日	合格発表	入隊
医科・歯科幹部	医師・歯科医師の免許取得者	10月1日～10月31日	11月28日	平成27年2月6日	平成27年3月下旬～4月上旬
防衛大学校	推薦 高卒(見込)21歳未満 (推薦については高等学校長の推薦が別途必要)	9月5日～9月9日	9月27日・28日	10月31日	27年4月上旬
	総合選抜 高卒(見込)21歳未満の者 (自衛官は23歳未満)	9月5日～9月9日	1次9月27日 2次11月1・2日	1次10月17日 最終11月28日	
	一般(前期) 高卒(見込)21歳未満の者 (自衛官は23歳未満)	9月5日～9月30日	1次11月8・9日 2次12月9～13日	1次11月28日 最終27年1月20日	
	一般(後期) 高卒(見込)21歳未満の者 (自衛官は23歳未満)	27年1月21日～1月30日	1次27年2月28日 2次27年3月13日	1次27年3月6日 最終27年3月20日	
防衛医科大学校医学科学生	高卒(見込)21歳未満の者	9月5日～9月30日	1次11月1・2日 2次12月17～19日	1次12月3日 最終27年2月18日	27年4月上旬
防衛医科大学校看護学科学学生 (自衛官候補看護学生)	高卒(見込)21歳未満の者	9月5日～9月30日	1次10月18日 2次11月29日・30日	1次11月14日 最終27年2月6日	27年4月上旬
航空学生	高卒(見込)21歳未満の者	8月1日～9月9日	1次9月23日 2次10月18～23日 3次11月15～12月18日	1次10月10日 2次(海)11月12日 (空)11月7日 最終27年1月21日	27年3月下旬～4月上旬
一般曹候補生	18歳以上27歳未満の者	8月1日～9月9日	1次9月19日・20日 2次10月9日～15日 ※いずれか1日を指定	1次10月2日 最終11月7日	27年3月下旬～4月上旬
自衛官候補生	男子 18歳以上27歳未満の男子	年間を通じて実施	受付時にお知らせします	合格発表日は試験日にお知らせします	採用予定通知書でお知らせ
	女子 18歳以上27歳未満の女子	8月1日～9月9日	9月25～29日 ※いずれか1日を指定	27年11月7日	27年3月下旬～4月上旬
高等工科学校生徒	推薦 男子で中卒(見込)17歳未満の、成績優秀かつ生徒会活動等に顕著な実績を納め、学校長が推薦できる者	11月1日～12月5日	27年1月10日～12日 ※いずれか1日を指定	27年1月23日	27年4月上旬
	一般 男子で中卒(見込)17歳未満の者	11月1日～27年1月9日	1次27年1月24日 2次27年2月5～8日	1次27年1月30日 2次27年2月20日	

おひさま運動展開中!②



日置市おひさま運動キャラクター
【おひ丸】

毎月第3土曜日は「おひさま運動の日」

4月の広報誌では、「あいさつ運動」の実践例を取り上げました。今回は、おひさま運動の「ひ」の取組です。読書活動を中心とした生涯学習の推進を目指しています。

子ども読書活動推進大会



子どもから大人まで一緒に読書活動を考える機会として今年度で6回目の開催です(6月28日)。人気の絵本作家等の講演もあります。

平成26年度から第2期市民推薦図書200冊が始まります。郷土に関する読み物から人気の作家の本まで幅広く選定しています。

市民推薦図書200冊



ひろげよう 読書 感動あふれる 学びのまち

図書館では、読書ボランティアの指導者研修会等を行っています。読み聞かせなどを学んで、広げていきましょう。



ブックスタート事業

6～8カ月児健診時に実施しています。絵本の配布と読み聞かせをして、幼児期からの読書活動を推進しています。



読書活動推進の研修

第30回国民文化祭inひおき 日置市主催2大イベント開催決定!!

鹿児島県日置市 2大イベント開催決定!



【名称】第30回国民文化祭・かごしま2015
 【テーマ】本物。鹿児島県～文化維新は黒潮に乗って
 【愛称】ひっとべ!かごしま国文祭
 【会期】
 <主催事業>
 平成27年10月31日(土)～11月15日(日)16日間
 <協賛事業>
 平成27年7月～11月 5カ月間
 【お問い合わせ先】
 第30回国民文化祭鹿児島県実行委員会事務局
 <県庁県民生活局国民文化祭準備室内> ☎099(286)2858
 第30回国民文化祭日置市実行委員会事務局
 <日置市教育委員会社会教育課内> ☎099(248)9432

**Q 具体的な平均給与金額は
どうなの？**

A 386,058円です。

(平成25年4月1日現在の平均給与月額)

平均年齢、平均給料月額、平均給与額の状況

区分	平均年齢	平均給料月額	平均給与月額
日置市	44.8歳	337,569円	386,058円
鹿児島県	44.7歳	338,767円	413,938円
国	43.1歳	332,446円	—
類似団体	42.8歳	325,045円	388,435円

技能労務職

区分	平均年齢	平均給料月額	平均給与月額
日置市	51.6歳	320,329円	335,884円
うち学校主事	50.5歳	318,840円	341,173円
うち給食調理	56.3歳	320,492円	326,516円
鹿児島県	50.7歳	344,943円	398,338円
国	49.9歳	286,850円	—
類似団体	49.3歳	315,491円	350,999円

※「平均給料月額」とは、平成25年4月1日現在における職種ごとの職員の基本給の平均です。

※「平均給与月額」とは、給料月額とすべての手当を合計したものです。

※「類似団体平均」とは、人口規模、産業構造が日置市に似ている団体を単純併記したものです。

平均年齢・平均給料月額・平均給与月額の状況を国や県と比較してみました。市長などをはじめとする特別職給料・報酬等や初任給も一緒にお答えします。

初任給の状況(平成25年4月1日現在)

区分	日置市	鹿児島県	国
一般行政職	大学卒	172,200円	172,200円
	高校卒	140,100円	140,100円

特別職の給料・報酬等の状況(平成25年4月1日現在)

区分	月 額	期末手当
市長	862,000円 (775,800円)	24年度支給割合 2.95月分 「15%加算措置あり」
	657,000円 (624,150円)	
	632,000円 (613,040円)	
副市長	404,000円 (391,880円)	24年度支給割合 2.95月分 「15%加算措置あり」
	323,000円 (313,310円)	
	299,000円 (290,030円)	
教育長	323,000円 (313,310円)	
議長	299,000円 (290,030円)	
副議長		
議員		

※月額()は、減額措置[10%~3%]を行った後の実質の支給額です。

Q 職員の手当にはどんなのがあるの？

A 退職手当・住居手当などがあります。

職員の主な手当には、「退職手当」、「期末手当・勤勉手当」、「扶養手当・住居手当・通勤手当」があります。詳細は各表をご覧ください。(平成25年4月1日現在)

退職手当

区分	日置市	国	
自 己 都 合	勤続20年	23.03 月分	23.03 月分
	勤続25年	32.83 月分	32.83 月分
	勤続35年	46.55 月分	46.55 月分
	最高限度額	55.86 月分	55.86 月分
勸 奨 定 年	勤続20年	30.87 月分	28.7875 月分
	勤続25年	38.955 月分	38.955 月分
	勤続35年	55.86 月分	55.86 月分
	最高限度額	55.86 月分	55.86 月分

期末手当・勤勉手当

区分	一人当たりの 平均支給額(24年度)	平成24年度支給割合	
		期末手当	勤勉手当
日置市	1,508千円	2.60月分	1.35月分
鹿児島県	1,530千円	2.60月分	1.35月分
国	—	2.60月分	1.35月分

扶養手当・住居手当・通勤手当

区分	内 容
扶養手当	・配偶者 月額13,000円 ・配偶者がいない場合の1人目 月額11,000円 ・配偶者以外の扶養親族1人につき 月額6,500円 ※満15歳に達する日後の最初の4月1日から満22歳に達する日以後の最初の3月31日までの子は、1人につき5,000円を加算 ※支給内容は、国と同じ
住居手当	①借家・借間居住者(上限額27,000円) ・月額家賃が23,000円以下の場合 月額家賃-12,000円 ・月額家賃が23,000円を超える場合 (月額家賃-23,000円)×1/2+11,000円 ②持ち家居住者 月額2,500円
通勤手当	2km以上に支給(上限額24,500円) 例) 2km以上3km未満2,000円 以後1km毎に400円加算

市の職員について教えて！

Q 市の職員ってどれくらいいるの？

A 503人です。

(平成25年4月1日現在)

市職員は大きく2つの部門(普通会計部門・公営企業等会計部門)に分かれ仕事をしています(表①)。また、級別職員数は次のとおりです(表②)。(どちらの表も平成25年4月1日現在)

部門別職員数の状況(表①)

部 門	職員数	
普通会計 部門	議会	5人
	総務	98人
	税務	32人
	民生	41人
	衛生	32人
	農林水産	45人
	商工	6人
	土木	29人
	計	288人
	教育部門	90人
	消防部門	75人
小 計	453人	
公営企業等 会計部門	水 道	14人
	下 水 道	6人
	そ の 他 ※	30人
	小 計	50人
合計(※平成18年4月1日601人)	503人	

※介護保険事業など

級別職員数の状況(表②)

区分	1級	2級	3級	4級
標準的な 職務内容	主事補 (技師補) 主事 (技師)	主任	主査	係長 主幹
職員数	39人	24人	132人	130人

	5級	6級	7級	計
課長補佐 参事		課長	部長 支所長	
職員数	137人	32人	9人	503人

教えて！市職員の給与
職員のこと



市民一人ひとりが快適な生活を送れるように市の職員があらゆる分野の仕事に携わり、住みやすさ向上への実現に向け働いています。「市の職員数はこれくらいかな」「給料はさくらさくらなのかな」市民の皆さまのそんな疑問にお応えします。

市の職員の給与についていろいろ教えて！

Q 年間どれくらい支払われているの？

A 27億3,152万円です。

(平成24年度普通会計決算より)

職員には、市長や市議会議員などの「特別職」の職員と、市庁舎や支所などで働く「一般職」(消防職を含む)がいます。一般職の職員に支払われている人件費(給料や手当)の総額は、平成24年度普通会計決算で27億3,152万円です。平成24年度普通会計決算における人件費の割合は、歳出額に対して16.52%を占めています。

職員給与費の状況(平成24年度普通会計決算)

職員数(A)	給 与				一人当たり 給与費(B/A)
	給 料	職員手当	期末・勤勉手当	計(B)	
458人	1,764,712千円	313,818千円	652,999千円	2,731,529千円	5,964千円

※職員手当には退職手当を含めない。
※職員数は平成24年4月1日現在です。

Q 他の自治体と比べるとどうなの？

A ラスパイレス指数^{*}104.2です。

(平成25年4月1日現在)

ラスパイレス指数の状況

団体名	指数	団体名	指数	団体名	指数
日置市	104.2	類似団体	105.8	鹿児島市	109.1
薩摩川内市	104.4	南さつま市	105.2	いちき串木野市	105.3

※「ラスパイレス指数」とは、国家公務員の給与水準(特例給と減額後)を100として比較した指数です。

給与水準比較の対象指数としてよく使われるラスパイレス指数を近隣市と比較しました。

人ごとじゃないんです!! 日置市内で事件発生!! うそ電話詐欺が日置市でも発生しました

日置市内の被害者宅に、警察官を名乗る男から、「あなたの口座が詐欺で使われた。後ほど伺います」などと電話がかかってくるという事案が発生しました。

幸い警察に通報するなどして被害に遭わずに済みましたが、警察官が電話で貯金をおろすように指示したり、通帳を預かるようなことは絶対にありませんので注意してください。

★おかしい?と思ったら、一人で悩まず、必ず家族や警察に相談しましょう。



詐欺サイトが横行中。ネットの闇に気をつけて

お金を払ったのに頼んだ商品が届かない 相談File

「インターネットで商品を頼んだのに届かない」というトラブルが全国的に急増しています。海外の事業者が国内事業者を装って販売しているケースも多いので、取り締まりは非常に厳しい状況にあります。詐欺サイトに騙されないように次のようなことに注意して下さい。

だまされないためのポイント ショップのサイトをしっかり確認!!

不備のあるサイトと取引しない

ショップの住所、電話番号、担当者名が掲載されているか必ずチェック!!連絡先に不備があるサイトは避けるのが無難。

支払いが前払いのみは要注意!?

前払いはリスクが高い!!支払い方法が複数あるショップを選ぶのが安心ですが、カード支払いや代引きにも注意が必要です。

返品記載もしっかりチェック!!

返品に関する表示が義務付けられているので、表示のないものは避けましょう。返品可能か事前に確認!!

ショップの評判を検索!!

ショップの名前で検索し、ネット上での評判をチェック!!トラブルのあったショップは避けるようにしましょう。

窓口への相談はこちらから

日置市消費生活ホットライン 099-273-2172

少しでも不安を感じたら、すぐに応じずに、最寄りの警察か市消費生活相談窓口（本庁商工観光課内）などに相談しましょう。

本庁商工観光課:248-9409 東市来支所地域振興課:274-2112

日吉支所地域振興課:292-2112 吹上支所地域振興課:296-2112

★あなたの身近に、消費生活相談を!!

ご注意ください!!

いま、こんな相談が増えています。

平成25年度 消費生活相談状況

日置市には、消費生活に関する相談が多く寄せられています。平成25年度に寄せられた相談件数は147件。前年度148件と比較して横ばい状況にあり、依然として悪質かつ巧妙な手口による訪問販売や電話勧誘販売などの相談は後を絶ちません。

相談内訳は、訪問販売に関する相談が30件と最も多く、次いで電話勧誘販売に関する相談が26件、通信販売に関する相談が13件です。

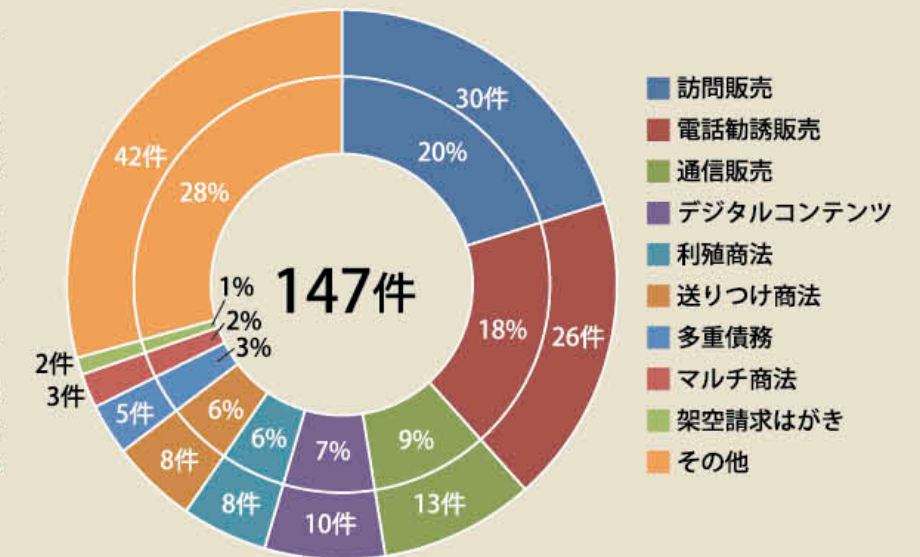

講師・専門家が 無料で出前講座を行います

トラブルに巻き込まれないために

商工観光課では、今回の投資詐欺などトラブルに巻き込まれないように消費者生活に関する「出前講座」を実施し、注意を呼び掛けています。防げるトラブルは、防ぐことのできる消費者になるために、自治会や各種団体、グループなどの会合で、ぜひ「出前講座」をご利用ください。

講座実施日

土・日・祝日を除く平日の午前9時30分から午後4時まで(夜間または休日等に希望される場合はご相談ください)

講座時間

所要時間は、50分から80分程度です(ご希望に応じて調整可)※啓発用DVD・ビデオを併用します。

申し込み

お申し込みは、ご希望の1カ月前までにお願います。他の団体と申し込みが重複する場合は、ご希望の日に講座が実施できない場合があります。

お問い合わせ先

日置市役所 商工観光課
TEL 248-9409
FAX 273-3063

※お気軽にお問い合わせください。

滞納処分の執行状況(財産別)

年度	預貯金	給与	不動産	その他	合計	換価額
平成23年度	259件	6件	4件	9件	278件	20,526,463円
平成24年度	398件	21件	11件	49件	479件	29,840,258円
平成25年度	300件	6件	5件	43件	354件	20,812,953円

訴訟状況(内容別)

年度	即決和解	調停	支払督促	合計
平成23年度	20件	1件	1件	22件
平成24年度	8件	0件	0件	8件
平成25年度	3件	0件	0件	3件

搜索の強化

搜索の執行状況

年度	件数
平成23年度	1件
平成24年度	1件
平成25年度	7件

国税徴収法142条により、滞納者の家宅搜索を行うことができます。

搜索により動産を差し押さえ、市税等に充当しています。動産の売却については、県・市町合同公売会や、平成26年度からはインターネット公売も行っています。

便利な納付方法

市税等の納付には、便利で確実な**口座振替**をご利用ください。手続きをするだけで指定口座から振替指定日に市税等が引き落とされます。納め忘れの心配もありません。

仕事が忙しく、平日に金融機関や市役所で納付するところが難しいという方に、市税・介護保険料・住宅使用料・水道料・保育料等のほとんどの債権が**コンビニエンスストア**から休日・夜間を問わず納められます。



ご相談ください

病気や失業等、特別な事情で納付ができない場合は、納付方法についての相談や求職活動等を行っています。

また、借金等の返済が多い方で納付ができない方についても、必要な手続きなどを案内しますので、差押えなどの処分を受ける前に、早めにご相談ください。



【お問い合わせ先】

特別滞納整理課 TEL 099-248-9413(直通)

STOP! 滞納



STOP!!

～納税・納付の**公平性**を保つために～

大多数の方が、納期内納付されています

日置市では、大多数の方が、市税等(市税・介護保険料・保育料等)を納期内に納付されています。

収納率(現年度分)の年度別推移

(単位:%)

税目	H22	H23	H24	H25
市民税	99.1	98.6	98.8	98.9
固定資産税	98.2	98.3	98.4	98.6
軽自動車税	97.6	97.9	98.2	98.2
国民健康保険税	92.1	91.8	92.4	92.5

地方財政状況調査 6表より

収納率(現年度分)の年度別推移(その他債権含む)

(単位:%)

税目	H22	H23	H24	H25
自治体債権(保育料、住宅使用料等)	97.0	96.9	97.2	97.5

各年度決算報告数値

納付・納税の公平性を保つために、滞納処分等を行っています

市税等の未納の解消と、納期限内に納めた人との公平性を確保するため、納期限を過ぎても納めない滞納者に対して滞納処分(差押え)を行っています。

住宅使用料に滞納がある場合は、催告や保証人への通知を行います。それでも未納が続く場合は、裁判所へ即決和解や支払督促等の申し立てを行い、住宅使用料の回収に取り組んでいます。

また、水道使用料に滞納がある場合は、給水停止などの措置も行っています。



本を見つめる 自分を見つめる。



おすすめ本紹介

日吉分館 オススメ! 今月の1冊!!



豆の上で眠る

湊かなえ 著
13年前に起こった姉の失踪事件。大学生になった今でも、妹の心には違和感が残り続けていた。押さえつけても亀裂から溢れ出てくる記憶と訊ねることのできない問いを胸に秘めたまま…
本物の家族とはなにか?深い問いを投げかけるミステリー。

中央図書館 産後が始まった!

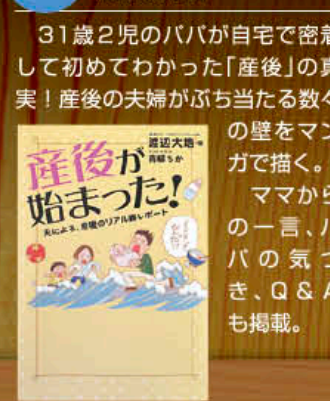

渡辺 大地 著
31歳2児のパパが自宅で密着して初めてわかった「産後」の真実!産後の夫婦がぶち当たる数々の壁をマンガで描く。ママからの一言、パパの気づき、Q & Aも掲載。

ふきあげ図書館 新しいおとな



石井 桃子 著
「くまのプーさん」や「うさこちゃん」シリーズなど、数々の翻訳や児童文学作品を紡ぎ出し、2008年101歳で亡くなった石井桃子エッセイ集。生涯を子どもの本と共に歩んだ著者による83篇。

おすすめ本紹介

ちょこっと図書館話

日吉分館 コロボックル絵物語

有川 浩 作/村上 勉 絵
北海道に住むノリコがおかあさんのお墓のちかくで出会った「小さな生き物」。彼らとトモダチになりたいノリコは手紙を書き、おそなえしましたが…。55年間愛され続けた物語を有川浩が書き継ぐ。

東市来図書館 おによりつよいおよめさん

井上 よう子 作/吉田 尚令 絵
村へ行って、悪さをはたらいてばかりの鬼が飯たきや洗濯をしてくれるお嫁さんがほしくなった。「村で一番のおなごを出せ!」と言って名乗り出た娘は…。ドキドキ・クスクスちよっとホロリ。新しい創作民話です。

市内図書館から



～薩摩焼など、やきもの関連図書を購入!!～
昨年、鹿児島県薩摩焼協同組合(西郷隆文理事長)から市に、20万円の寄附がありました。市立図書館では、薩摩焼等のやきもの関連図書を約70冊購入し、市内の4図書館で貸し出しています。やきもの歴史や陶芸に役立つ図書等をそろえていますので、ぜひご利用ください。

イベント情報

イベント名	日時	場所
むぎばたけのおはなし会	7月23日(水)・8月13日(水)15:15~	中央図書館
みつばち文庫のおはなし会	7月26日(土)11:00~	
図書館友の会	7月29日(火) 9:30~	
どようおはなし会	8月 2日(土)11:00~	東市来図書館
一般読書会	7月15日(火)10:00~	
夏休み読書体験活動	7月26日(土)10:00~	日吉分館
読み聞かせ講習会	7月12日(土)10:00~	
日吉成人読書会	7月16日(水)10:00~	ふきあげ図書館
ぽけっとファンタジーのおはなし会	7月26日(土)14:00~	
おはなし会	8月 9日(土)14:00~	

図書館	開館時間	休館日	電話
中央図書館	中央(火~金) 9:00~19:00	月曜と7/31	273-6886
東市来図書館	東・ふ(火~金)10:00~19:00	月曜と7/24	274-9610
ふきあげ図書館	(土・日) 9:00~17:00	月曜と7/17	245-1711
日吉分館	8:30~17:15	日曜と7/19,21,26,31,8/2	292-2001

図書館だより

【図書館活用を】

梅雨明けとともに、子どもたちは夏休みを迎えます。各家庭でも夏休みをどのように過ごすかが、話題になっていることでしょう。

家で学習したいが、だらだらと過ごしてしまいがちななかなか難しい、どこか学習できる場所はないかと考えている人もいるでしょう。また、調べ学習をしたいが、参考になる資料を探している。自由研究をしたいけど、題材や研究方法のヒントが欲しいという人もいるのではないでしょうか。

図書館には、参考となる図書も数多くあり、静かに学習できる学習室もあります。また、図書に関する専門的な職員(司書)があり、適切なアドバイスをしてくれます。マナーを守り、どしどし図書館を利用し、充実した夏休みを過ごしてください。お待ちしております。

健康情報 ひおき

眠れない、だるい、食欲がない… そんな時にはかかりつけ医に相談を! G-Pネット



元気な市民づくり運動
イメージキャラクター
梅太郎

疲れているのに眠れない、食欲がない、だるくて意欲がわかない… そんな症状が続いていたらもしかしたら、うつ病かもしれません。そんな時は身近なお医者さんに相談して下さい。身近なお医者さん(一般医)から精神科医に紹介してもらえるシステム「G-Pネット」が日置市で始まりました。

G-Pネットって何??

G-Pネットとは、内科などの一般医と精神科医の連携をスムーズにすることを目的として立ち上げられた「一般医-精神科医ネットワーク」の通称です。

うつ病は自覚がなく、食欲がなくなる、体がだるい、眠れないなどの身体症状が現れる場合が多いため、まずはかかりつけの内科医を受診する人が多いです(表1)。そこで一般医が患者さんのうつ病に早く気づき、適切な治療を受けられるよう精神科に紹介するシステム「G-Pネット」ができました。



表1: うつ病患者の初診診療科

症例: 働き盛りの太郎さん
50歳男性、高血圧で治療中。
最近仕事が忙しく、眠れない日が続くように…

血圧のお薬をもらうために、かかりつけ医を受診した太郎さん。眠れないことも先生に相談しました。
太郎さん「最近眠れなくて…」
先生「眠れないのはどのくらい続いていますか?」
太郎さん「2週間以上です。食欲もなくて…」
先生「体はだるくないですか?」
太郎さん「だるいです。仕事でもきつくて…」

先生「眠れなかったり、食欲がなかったり、体がだるいのは、うつ病が原因かもしれません。」

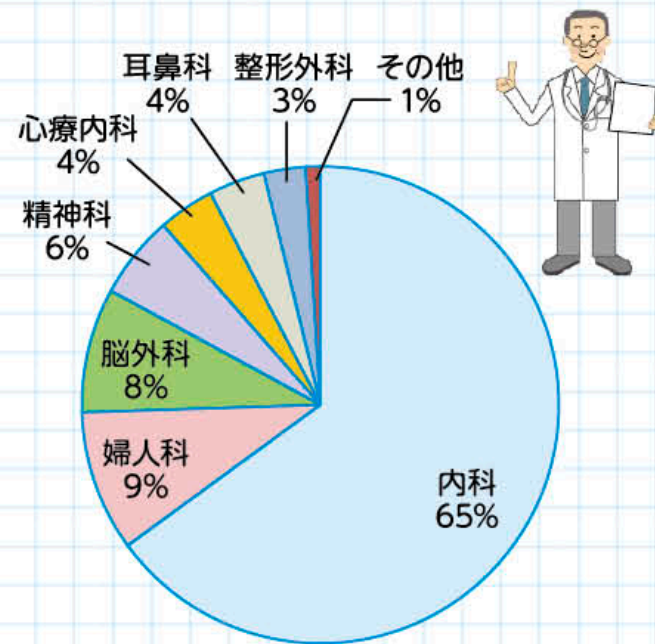
日置市内の一般医から精神科へ電話予約

精神科紹介

それから太郎さんはうつ病のお薬も飲むようになり、だんだん元気も出てきました。今では、うつ病のお薬も一般医のかかりつけの先生に処方してもらい様子をみてもらっています。

「なりGO!ちよいチャレプロジェクト」

メタボ予備軍からの脱出をめざしてスタートしたこの企画。始動から1カ月が経過した「なりさん」の様子を紹介します。

飲みすぎそう・食べすぎそうになった時、〇〇さん(栄養士)の顔が頭をよぎる!(苦笑) 食品を買うとき、カロリー表示を見るようになったけど…思ったより減らないなあ。やっぱり食事だけでなく、運動も並行して取り入れないとダメだね!



- ★次号までのちよいチャレ★
- ゆっくり食べる。●有酸素運動を行う。
- ★この1カ月の取り組み★
- 毎朝出勤したら、まず体重を測り、記録しました。

8 9 9 - 2 5 9 2

◎ご氏名
フリガナ _____

年齢 / 歳 性別 / 男 ・ 女

◎ペンネームまたはイニシャル _____

※記入がない場合、実名で記載させていただきます。

◎ご住所 □□□□□□□□ _____

電話 () _____

日置市役所
企画課広報統計係 行
(No.111 / 2014.7月号)

お手数ですが
52円切手をお貼りください

ヨコエ掲示板
読者の声
～日置市お便り板～

このコーナーは読者の皆さんからの生の声をご紹介しますページです。本誌への感想、皆さんの日置市での出来事など、たくさんのお声を聞かせてください。

◎今月のお題
「今年の夏は〇〇するぞ!! 話」

気が付けば7月も半ば。あっという間に夏がすぐそこに!! 皆さまの今年の夏の〇〇するぞ!! 話をぜひ聞かせてください。

お便りを掲載させていただいた方にLifeで取材した「鹿児島ユナイテッドFC観戦ペアチケット」をプレゼント。応募締切りは7月23日(水)当日消印有効です。



**目標を高く持って
学び続ける心を忘れずに**

鹿児島から全国へ。活躍する鹿児島ユナイテッドFC(写真:鹿児島ユナイテッドFC提供)

点線に沿って切り取ってください。(官製ハガキでも可)

今月のお題 ～先月のお題は「ちょっと待って!! 私も一言話」でした～

市報、毎回楽しみにしています!! 家にインターネットを引いていないので「広報ひおき」と「お知らせ版」は、私にとって大切な情報源です。これからも毎月楽しみにしていますね!!

特集の希望としては…カフェ特集、神社特集、お茶農家さん特集、陶芸家さん特集などです。

日置市は芸術家の町、歴史の町、農業の町…。とてもすてきなまちだと思います!! 大好きな町です。
(T・Kさん 伊集院町 30代女性)

「広報ひおき」 内容が各分野あり、毎月楽しみです。何人の方が関わっていらっしゃるのかな? 毎月情報を集めるのも大変でしょう。アンケート結果を読んで辛口の見聞もありますが、高齢者にとっては、ホームページなどできませんので、唯一の情報源です。大袈裟に言いますと、この月1冊で市が分かるようです。

印刷代も月18円とは驚きです。スポンサーのお陰もある事ですが、お知らせ版もすぐためになります。特別切り抜きにしている行事もあります。
(わかとしよりさん 日吉町 70代女性)

お便りありがとうございます! 広報誌についてそのようにおっしゃっていただけますと本当にうれしいです!! アナログとデジタルの狭間、しっかりとその良さを伝えていくことができると感じています。T・Kさんが大好きでいてくださるこの町の情報をしっかりとお伝えできるよう、これからも頑張りたいと思います!!

お便りありがとうございます! 広報誌をお褒めいただき本当にありがとうございます!! 担当のご主人が隣で号泣しております(笑)。担当が泣き虫なご主人のみということで至らぬ点あるかもしれませんが、私も精一杯バックアップ頑張りたいと思います!! これからも楽しんでいただける広報誌を目指していきたいと思っておりますのでよろしくお願いいたします!

フリートーク ～日置市のこと、身近な話題等なんでもお聞かせください～

テレビ、携帯電話、コタツ、パソコンなどから出る電磁波が、体にすごく悪いとか聞きました。また、蛍光灯やクーラーからも出ているとかホント?

日常生活しているもの、もはやそれなしでは生活が成り立たない必需品。どのように対応していけばいいのでしょうか。ぜひ教えてください。安心、安全な生活を。
(健康で長生きしたいで一すさん 伊集院町 70代女性)

東京に居て、故郷を離れその故郷には祖先の墓以外に何も残されていなくて、故郷の匂いは「ひおき」の広報誌だけが唯一のものとなっています。

たまに(十数年振り)帰郷すれば、桜島をまの当たりにしただけで涙が溢れ、わが故郷を実感します。「故郷はいいもの」です。「故郷」は遠きにありて想うもの」とひとりつぶやいてみたりもします。「お悔やみ」で知人の訃報を知れば、感慨深いものがあります<<合掌>>
(Toyamakouさん 東京都 80代男性)

お便りありがとうございます! 電磁波のこと知らなかったからお便りいただいてビックリしました!! 調べさせていただいたところ、総務省のホームページの「電波の人体に対する影響」というページで安全性について掲載されていました。とても勉強になりました。ぜひご覧ください!!

お便りありがとうございます! いつも広報誌をご覧いただきありがとうございます。広報誌は高校の時の友人が送ってくれたこと、広報誌で故郷と繋がっていただけていることがとても嬉しいです!! 「故郷を想える」ような広報誌創り頑張りたいと思います。

鹿 児島にスポーツ文化を広めていきたいと思っています。週末に親子やおじいちゃんと一緒にサッカーを見に行ったり、スポーツが楽しみの一つになればなど。勝つことはもちろん大切ですが、鹿児島多くのの方々に楽しんでいただく。これがプロである僕たちの仕事だと思っています」と話してくださいました。鹿児島のは大久保毅さん。鹿児島ユナイテッドFCの監督を務められています。

「指導者の道を目指したのは高校卒業後すぐでした。思っていることを人に伝える、指導する難しさをすごく学びました。その葛藤の中で、子どもたちがだんだん理解して成長し、活躍してくれる姿に魅力を感じるようになりました。今はプロ選手を教えているので、選手たちのプライドや意思を尊重しながら、良いところをお互いに引き出しつつ、彼らの持っている所を僕が提供できればと考えて指導をしています」

JFL初参戦でファーストステージ2位に輝いた鹿児島ユナイテッドFC。「選手たちは、とても良く

昭和52年、鹿児島市生まれ。小学2年生の時に伊集院に引っ越し、高校卒業まで過ごす。卒業後指導者としてキャリアを積み、今年結成されたプロサッカーチーム「鹿児島ユナイテッドFC」の初代監督に就任。JFLに初参戦し、全国の強豪チームと争っている。



◎鹿児島ユナイテッドFC監督
大久保 毅さん



やってくれたと思っ... 2位という成績は決して悪くない成績でした。しかし、優勝を狙っていたので悔しさは残ります。いい意味で課題の残ったステージだったと思います」

日置市で頑張るサッカー少年たちへのメッセージも伺いました。

「まずはやっぱり人としての人間性が大切だと思えます。人間性が良くないと絶対上には伸びないと僕は思っています。いろんな方から刺激を受けると思うので、素直に吸収してもらえたら。あとは目標は高く持ってやり続けることが夢につながると思います」

今後の目標を聞くと「セカンドステージ優勝を狙っていきます。そして将来的にはJリーグの舞台を目指していきたいです。僕自身も指導者として常に向上心を持って、常に学び続けていきたいと思っています。将来日置市からユナイテッドに入る選手が出ることを楽しみにしています」と話してくださいました。

7月から行われるセカンドステージ。鹿児島ユナイテッドFCの優勝に向けた今後の活躍に注目です。

※本庁、各支所に読者の声応募BOXも設置してあります。応募BOXの場合は切手もいりませんのでぜひご活用ください!!

JFLとは「日本フットボールリーグ(JAPAN FOOTBALL LEAGUE)」の略称。ファーストステージ、セカンドステージとして1回戦総当たりのリーグ戦を行い、それぞれのステージで優勝チームを決定。それぞれのステージで優勝したチームが対戦するチャンピオンシップで年間優勝チームを決定。今年は全国から14チームが参加。Jリーグへの登壇門とされている。

① 話題の内容に○をお願いします。
② ①で選択した内容をお書きください。フリートークでは、広報誌を読んだ感想、今後取り上げてほしい記事から皆さんの周りであった身近な出来事や話題まで、何でも好きなことをお書きください。

③ アンケート：好きな記事を2つ○でお選びください。
1. 特集 2. まちの話題 3. 行政インフォメーション 4. 健幸情報ひおき
5. 本の世界へ飛び込もう！ 6. Life 7. 市民の窓

キリトリ線
プレゼント応募締切：平成26年7月23日(水)※当日消印有効

ヨミコト Readers' voice

皆さんの声 待っています。

読者の皆さんの生の声をお届けする掲示板です。「今月のお題」から「フリートーク」まで、皆さんの生の声を何でもお待ちしております。

※個人情報の取り扱い
ご記入いただいた個人情報は、お便りのご紹介、プレゼントの発送以外の目的では使用しません。
※文書の添削
掲載する文書は、添削させていただきます。あらかじめご了承ください。

伊集院地域 (出生児) (保護者) (自治会)

稲村 実央	安藤 明人	久保奈々香	内田 蒼馬	馬場恵梨奈	東野 香子	田島 優朱	宮崎 大和	岩田 葵	益満 悠空	福壽 芹菜	久保園美空
武臣 朝日ヶ丘	裕明 天神馬場	匡志 向江町	貴史 宮脇	哲也 妙田寺2区	元和 麓東	大介 立野	義治 猪鹿倉	良之 三ツ木	航洋 徳重東	誠 飯牟礼中	博文 郡下

5月受付分(敬称略)

東市来地域 (出生児) (保護者) (自治会)

山口 蒼麻	藤山 航輔	前田希々香	田中 星愛	岩下 華笑	園田 湖乃	下池 二葉	楠元夢玖太	福山陽茉莉	三田草太郎	下池 陽仁	大峯慶次朗	横手 春紀	日田真唯子	鍛冶屋柑奈	北園 柚菜
真一郎 湯之元	和年 西本町	大介 南湯之元	健太 熊野	方徳 麓上	伸太郎 古市	健悟 田之湯	宗樹 田之湯	健作 中央	文也 向湯田	明 上野西	利秋 城之町	昭人 元養母	哲二 中伊作田	侑亮 堀内	裕貴 杉之迫

5月受付分(敬称略)

伊集院地域 (故人) (享年) (自治会)

森 ナル	和田 安弘	渡辺 淳一	高田 哲男	上 俊行	塩屋 恵子	中玉利蓉子	山下 修一	中原チエ子	東 秋夫	檜物 勝子	福屋 榮	阿多 綾子
94	76	62	97	79	55	86	65	94	81	83	82	95
妙田寺2区	四郎園	竹之山	銀天通	中川	妙田寺2区	麦生田	麦生田	麓東	中川	大田上	上之馬場	妙田寺2区

5月受付分(敬称略)

吹上地域 (故人) (享年) (自治会)

窪田 孝志	下田平末熊	宮後 ミエ	三窪 勝幸	岩下トシエ	堤 良徳	田淵 良子	原田 俊子	大西 イク
62	93	96	70	90	90	84	77	84
下中之里	新川原	亀原	南湯之元	中田尻	中田尻	西宮内	東本町	ふきあげタウン

5月受付分(敬称略)

※訂正とお詫び
広報ひおき6月号の中に誤りがありました。次のおり訂正しておわびします。
P.23 市民の窓 おめでた
誤 松下 小春 修一 麦生田
正 松下 心春 修一 麦生田

編集たいむ

「読書100冊」。何の数字かピンと来られた方。編集たいむをいつもご愛読いただきありがとうございます。私事は後半に書かせていただきます(笑)。私事は後半に書かせていただきます(笑)。私事は後半に書かせていただきます(笑)。

お便りを掲載させていただいた方に
鹿兒島ユナイテッドFC
試合観戦ペアチケットをプレゼント!!

2013年まで九州リーグで競い合っていた「FC KAGOSHIMA」「ヴォルカ鹿兒島」が統合され、今シーズンからJFLへ初参戦した「鹿兒島ユナイテッドFC」。鹿兒島の新しいシンボルとなるため「鹿兒島をもっとひとつに。」をチームスローガンに世界中の人たちの鹿兒島愛をひとつにし、鹿兒島のチカラに変えられる存在になることを目標に活動しています。鹿兒島県民の皆様へ夢や感動、元気を与えられるクラブとして念願の「鹿兒島からJ」を目指して頑張っていきますので、応援宜しくお願いします。
商品お問い合わせ先：鹿兒島ユナイテッドFC事務局 ☎812-6370

※読者プレゼントを提供して下さる方を募集しています。企画課広報統計係までご連絡ください(TEL248-9403)。

今月の表紙
「寄り添う姉妹」

棚田で有名な尾木場(東市来)で行われた田植え。手植えをしているお姉ちゃんの横にそっと寄り添う少女。どことなく哀愁もあり、何かを思い出させる姿にシャッターをきりました。

撮影データ
Nikon D3100 レンズ18~55mm F3.5~5.6 ノーマル 32mm 1/125 F/5.6 ISO280

◎市の人口(住民基本台帳)
6月1日現在(前月比)
総人口 / 50,683人(▲24)
男性 / 23,844人(▲26)
女性 / 26,839人(2)
世帯数 / 22,746世帯(▲17)

◎地域別人口
東市来地域 12,088人
伊集院地域 24,901人
日吉地域 5,224人
吹上地域 8,470人

市章
鹿兒島県日置市
市の面積 253.06km²

◎広報誌に広告を載せませんか?
市民の方への企業紹介と市の財源確保や企業の発展に貢献するために広報誌有料広告を行っています(最終頁参照)。希望の企業は、下記の広告代理店までご連絡ください。
■平成26年度 日置市有料広告代理店
㈱鹿兒島新报社印刷 ☎099(261)0111

◎広報誌に関するお問い合わせ先
日置市役所 企画課 広報統計係 日置市伊集院町郡一丁目100番地
☎099(248)9403 FAX:099(273)3063

◎広報誌を定期購読しませんか?
市外在住の方を対象に、定期購読をお勧めしています。(年間購読料2,000円)

過去の広報誌のQRコード設置!!
過去の広報誌を右のQRコードからご覧になることができます。携帯でチェック!!



無料
シロアリ・害虫防除
調査見積

イエシロアリの羽アリ
イエシロアリの女王
ヤマトシロアリの羽アリ

**白アリ防除は
地元で安心の
伊集院駅近く
南日本消毒にお任せ下さい**

**(社)日本しろあり対策協会正会員
JA農協・コープかごしま調査施工指定店**

有限会社 南日本消毒

伊集院 099-272-6033 0120-08-1144
〒899-2501 日置市伊集院町下谷口2001

山形屋ストア・山形屋ショッピングプラザ

今年もおすすめ
**全国送料
無料ギフト**
全国送料無料で
お届けいたします。

山形屋ストアの
お中元
二〇一四年



承り中

山形屋ストア妙円寺店 日置市伊集院町妙円寺1-115-1 / TEL 099-273-2500

- 山形屋ショッピングプラザ明和店
- 山形屋ストア西田店
- 山形屋ストア大明ヶ丘店
- 山形屋ショッピングプラザ皇後寺店
- 山形屋ストア城西店
- 山形屋ストア武岡ハイランド店
- 山形屋ストア谷山店
- 山形屋ストア紫原店
- 山形屋ストア西皇後寺店
- 山形屋ショッピングプラザ集人店
- 山形屋ショッピングプラザ加治木店

日頃のご愛顧を感謝して **品質そのまま!**

**生活応援
セール**

7/11 から 7/21 まで

あなたも会員になりませんか?
会員になれば特典があります!!

下記の品 **3点まとめて 1,480円** (税込1,598円 内消費税118円)
4点まとめて 1,880円 (税込2,030円 内消費税150円)

組み合わせは自由!何組でもどうぞ!!



但し、皮革製品・着物・その他の特殊品は除きます。

※1ヶ月以上引取りがない場合は追加料金が発生します

クリーニングのまへの伊集院店

【営業時間】AM8:00~PM7:00
272-5259

即日クリーニングAM8:00~11:00まで受付中!
 日置市伊集院町一丁目90番地



フィジカルサポート
いなづみ整骨院
NEW-OPEN!!



受付時間	月	火	水	木	金	土
8:30~12:30	○	○	○	×	○	○
14:00~18:00	○	○	○	×	○	○

◎木・日・祝 定休日

◎各種健康保険取扱い
 ※適応にならない場合もございますが、分からないときにはご相談ください。

鹿児島県日置市伊集院町徳重 215-2
 グランビュー伊集院 1F
お問い合わせ 099-273-4225

伊集院駅から徒歩5分
 駐車場：正面5台・第2駐車場3台

施術内容

- スポーツ障害(各種テーピング)
- 骨折・脱臼・捻挫・打撲・挫傷(肉離れなど)

