

ひあき



Vol. **159**
2018.7



特集
feature articles

私は、バスを選んだ

—特集—
私は、
バスを選んだ



「あの山のあたりが南郷城があった場所。あそこに杉が見えるでしょう。あそこへんは私の子どものころの遊び場でした」。そう話すのは佐土原伸也さん。吹上町永吉のバス停に立ち、周りの景色を眺めつつ説明しながら、コミュニティバスを待つ時間をゆっくと楽しんでいました。

佐土原さんは今年で84歳。コミュニティバスを利用するようになったのは運転免許証を返納してからだそうです。今年の1月に親戚の集まりに顔を出した時、急にふらふらと地面に手を

突いて倒れました。病院で適切な処置を受け「もう心配いりません」と言われ

ましたが、翌週には奥さんに連れられ日置警察署を訪ねたそうです。そしてすぐに免許返納の手続きを済ませました。「もし事故を起こしたら大変だから免許を返してしまつたら、と子どもたちに勧められました。長男からは直接父ちゃんの携帯にメールが届いて。ちようど免許切り替えのタイミングでしたから、割とすんなり応じてくれました。子どもの言つことは聞かんなら、と考えてくれたんだと思います」。その時のことを振り返り、奥さんのマサ

んは話します。

車の運転をやめてからというもの、毎日のように通っていた温泉も、家用車ではなく電動カーでゆつくりと通うようになりました。日吉老人福祉センターまでの道のりを片道1時間、温泉に入つて合計3時間。車で走れば10分ちよつとの道のりです。「初めの頃は歯がゆかった。今までは車ですぐに行っていたのに何をやってるんだらうって。でも落ち着いてみるとそんなことは感じなくなりました。案外こういうのも悪くありません」。昼過ぎに出掛けてゆつくりと温泉を楽しみ、戻る



佐土原伸也さん (84)

頃には夕食と、今では自分の時間をゆつくりと楽しんでいると話します。

雨が降る日はコミュニティバスを利用します。市内に住む娘さんが時刻表を持って来て、こんなのがあるよと教えてくれたそうです。手にしている時

刻表を見ると、利用するバス停にびつしりとマーキングがしてあります。「いいですよ、コミュニティバスがあつて。ただあまり人が乗っていなくて、私1人だったこともあります。もったいないですね。みんなまだ知らないのかな。私も娘が教えてくれるまで、こんながあるということも知りませんでした」。

永吉の先人たちの遺徳を伝承する「永吉南郷会」に所属し会長も務めたこともあり、その部屋には歴史に関する本がズラリと並んでいました。小学生の時に終戦を迎え、戦後もすぐに働か

ざるを得なかったという佐土原さんは、働きに出てからも自分で本を読んで勉強していたと話します。コミュニティバスは、温泉に行くのに利用するほかにも、伊集院や伊作に本を買いに行くのに利用しているそうです。また、史跡を見るのが好きで、温泉に行く道すがら、ひっそりと建つ石塔などを見て楽しんでいきます。「これまでなんとなく見ていた道も、ゆつくりと進んでいくといろいろなることに気付きます。季節で少しずつ変わっていく風景に気付いたり。車を運転していたら気付くことはなかった。仕事が定年を迎えてか

らはあまり時間に縛られずに済むので、ゆつくりとそういったものを楽しんでいきます」。今では前日に時刻表をよく調べてからバスを利用しています。「ここに行こう、次はここに行こう」と計画を立てて、バスが来るまでこれだけ時間が空くから何をしようかと、前もつていろんな計画を立てるのがまた楽しいと話します。

「バスで伊集院に行つて遊んでみたい、伊作から谷山方面にも行つてみたい」。今後バスを使ってどこに行つてみたいかと尋ねると、このように答えました。「枕崎方面にも行つてみたいです

ね。風景を楽しみながら、街に降りてご飯を食べて。そういった旅行となるとバスが助かります」。初めはわずらわしく感じていたものも、気の持ちよう

で楽しむことができる。佐土原さんは笑顔で教えてくれました。

いつものバス停で傘を持ち、静かに待っていると、そこへ時間通りにバスがやってきました。ゆつくりと乗り込んで座席に座り、中から軽く手を振る佐土原さん。自分だけの時間をゆつくりと味わう。そういった人生の楽しみ方を教えてくれたような気がしました。

皆さんの生活の足“公共交通”
外出に困難を感じている人の暮らしを支える
大切な移動手段です
これからも残していきたい大切な財産
なかには運転免許証を返納し、
バスの利用を選んだ人もいます
車はなくても日々は楽しめる
そんなバスとの付き合い方を伺いました



うぜんを
見ながらバスで
のんびりと

ドライバー 高齢運転者の 現状は？

平成29年3月に道路交通法が改正され、高齢運転者対策の推進を図るための規定が整備されました。これは、近年増加する高齢者による交通事故を受けてのことと言えます。高齢運転者を取り巻く現状について日置警察署にお話を伺いました。



日置警察署交通課
杉本康徳 課長

道路交通法改正のポイント

(平成29年3月12日施行)

- ① 臨時認知機能検査・臨時高齢者講習の新設
- ② 臨時適性検査制度の見直し
- ③ 高齢者講習の合理化・高度化

日置署と市役所が共同で実施している「運転免許自主返納メ리트制度」がありますので活用していただければと思います。

県内では交通死亡事故の過半数が高齢者事故という現状があります。警察では交通安全講話を行うなど、ドライバーとしての注意だけでなく、夜間は反射材を身に着けるといった、歩行者としての注意も呼び掛けています。

安全運転の必要性は高齢ドライバーに限ったものではありません。交通事故の場合、安全不確認というのも事故につながる要因の1つです。ハンドルを握るときは常に安全運転に心掛けてください。

【免許返納についてのお問い合わせ先】
日置警察署 ☎273-0110

高齢になれば「身体能力の低下」や「判断能力の遅れ」などがどうしても出てきます。これは、皆さん年をとれば必ず出てくることです。若い頃と違って足腰も弱くなつてきますし、ブレーキを踏むとかアクセルを踏むとかの判断能力も落ちてくる。運転中に何か突発的なことがあれば、それに対応する能力も低下してきます。昨年の道路交通法の改正は、高齢者の皆さんにそういった状況を理解していただいで、交通事故の防止に努めたいという趣旨で行われました。

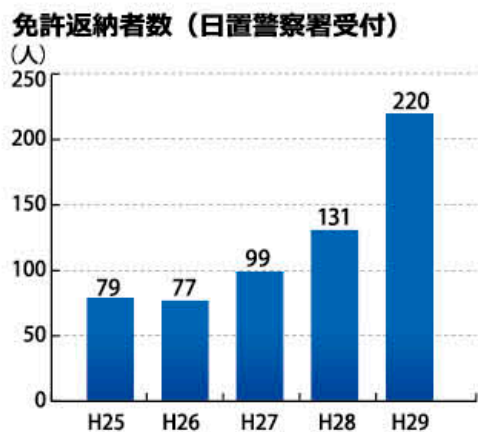

日置署ではドライブレコーダーの貸し出しなどを行っています。自分の運転を録画してご家族と見てもいい、自分の運転の仕方を客観視することで状況を理解してもらつたための制度です。このようにも、事故を未然に防ぐ方法の1つだと思えます。

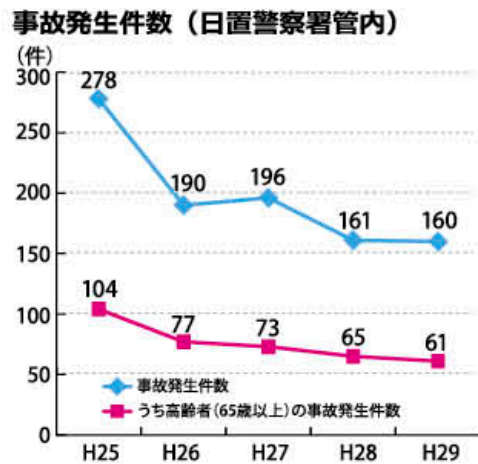

買い物等企画ツアー

NPO法人がんばろう高山

日置市の最北端に位置する高山地区は、山林に囲まれた山間地域。高齢化率も68%と高く、少子高齢化が進むこの地区では、高齢者の外出をサポートする仕組みづくりが早くから求められてきました。



このような中、平成25年3月、高山地区にNPO法人がんばろう高山が設立されました。これは地区民全員を会員とする画期的な法人組織です。がんばろう高山では、早速高山地区が所有

する車両を購入し「買い物等企画ツアー」を開始しました。これは、交通手段がないなど、移動が困難な高齢者の買い物などを助ける、地域ぐるみの外出支援サービスです。

週に1回から2回、事前に申し込みのあった高齢者が1台の車に乗り込み買い物ツアーに出かけます。利用は無料。毎回1〜2時間ほどの買い物を楽しみ皆で戻ります。たくさん買い込んで自宅まで送ってくれるので安心です。たまに買い物だけでなく、食事や温泉にも出掛けたりします。

5月の中ごろに行われたツアーにも、地域の高齢者6人が乗り合わせ買い物に出かけました。この日に向かったのは薩摩川内市のショッピング施設。約12キロの道のりを会話を弾ませながら向かいます。この日はお店を2件訪ね、皆さん花の苗や食材などたっぷり買い込んでいました。85歳になる立和名フチ子さんは「たいへん便利で助かります」と話し、このサービスを楽しんでいました。

買い物デー

藤元地区公民館

日置市吹上町から伊作峠を通って東へ向かい、鹿兒島市との境に近くなると、そこに藤元地区があります。通り沿いにある旧藤元小学校を中心に広がる静かな集落です。

この地区の高齢化率は54%ほど。以前から課題として買い物の難しさがありました。吹上町の中心地まで約8キロ。車がなければ高齢者にとって移動が難しい地区です。最近では地区にあった商店もなくなり、いよいよ買い物に困難な状況となりました。

そこで藤元地区が始めたのが「買い物デー」という取り組みです。平成26年度から始めたこの取り組みは、地区がジャンボタクシーなどを貸し切り、事前に予約のあった地区の高齢者宅を回り、吹上のショッピングセンターまで運行します。利用者の負担は無料。当初は2カ月に1回だった運行も、好評につき毎月1回となり、平成30年度からは毎月2回となりました。

昼を少し過ぎた頃、藤元地区の農産物直売所を出発したタクシーが、地区の家々を回り始めました。それぞれの家の前には今か今かと地区の方々が待ちわびています。タクシーはすぐに満



員となり、顔見知りの皆さんで車内の会話も弾んでいました。

ショッピングセンターで1時間ほどの時間を過ごし帰り支度が始まりです。この買い物デーの画期的なところは、地区の「貯筋でゲット事業」に組み込まれているということ。地区の健康イベントや生涯学習行事に参加するのと同じくポイントが加算されます。そのポイントを貯めると地区内の販売所で商品と交換できるという仕組みです。参加した皆さんは用意したスタンプカードを取り出すと、同行する添乗員さんにスタンプを押され笑顔でタクシーに乗り込んでいました。

この買い物デーに頻りに参加しているという93歳の立山ノブさん。「家の近くまで迎えに来てくれてたいへん便利です」と、たくさん買い物を楽しみ笑顔で話しました。

解決の鍵は 地域にあり!!

免許を返した方がいいが、買い物はどうすればいいの？
コミュニティバスや乗合タクシーもあるけれど、移動の不便さを解決する鍵は地域にあった。地域の実情に沿った「かゆいところに手が届く」移動サービスを紹介しします。



さあ、公共交通を 利用しよう!!

バス de すぐるく

日置市では公共交通政策のマスタープランとして、平成29年3月に「日置市地域公共交通網形成計画」を策定して公共交通を未来へ残していくための大切なプランです。なかで島交通や南国交通などの民間で運行する路線がありますが、利用者数は年々減少しその存続も危ぶまれています。

「運行本数が少ない」「バス停で待つのがいや」。車社会を感じるかもしれません。でも、それって“乗らず嫌い”でさんと話すのも楽しみ。コミュニティバスを利用する方々、今回ご紹介するのはバスを使って過ごす1日の一例です。

29年3月に「日置市地域公共交通網形成計画」を策定して公共交通を未来へ残していくための大切なプランです。なかで島交通や南国交通などの民間で運行する路線がありますが、利用者数は年々減少しその存続も危ぶまれています。

慣れてしまっている私たちは、バスの利用にさまざまな不便さはありませんか? 「買い物や温泉に行くのに便利」、「運転手からはこんな声も聞かれています。皆さんもこんな1日を過ごしてみませんか?



下野たみ子さん (68)
 「まだまだ自家用車を利用していますが、10年先、20年先と、これからバスに頼ることになるかもしれません。その時のためにも、公共交通の存続は切実な問題です。今回のバスの旅を通して、私の手を握って離さない、この孫たちのためにも残していきたい大切なことだと感じました」

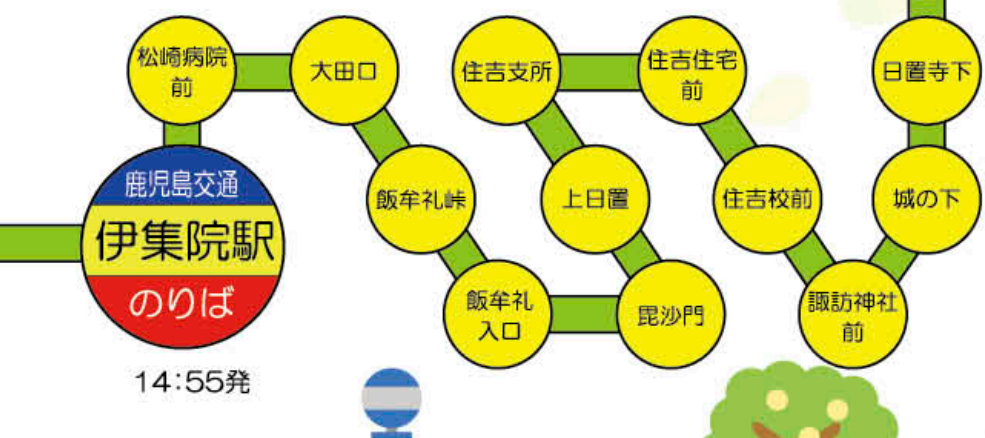

バスに乗るのは初めてという2歳の下野蒼馬ちゃん。今回は大好きなおばあちゃんといっしょにバスでお出かけです。

MFB
 My Favorite Bus stop

江口蓬萊館

江口浜で水揚げされた海の幸、そして地元でとれた山の幸。そのどちらも楽しむことができる大人気の物産館「江口蓬萊館」のバス停で降りてみませんか? 車窓から見える東シナ海の景色もお楽しみください。

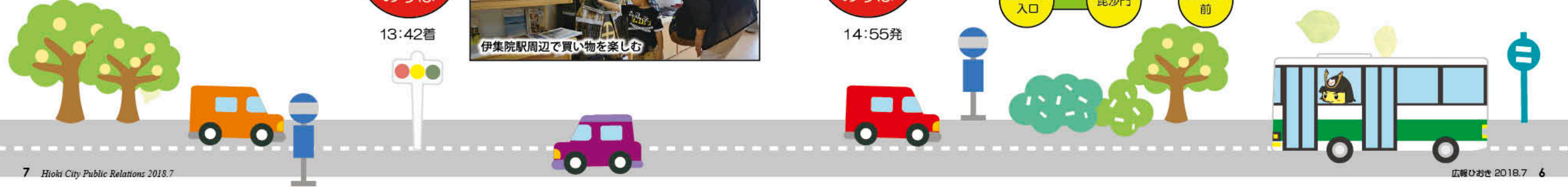

6/5 地域に愛される国民宿舎を目指し

国民宿舎砂丘荘W表彰



▲支配人の寺脇正徳さん(左)と料理長の田中隆幸さん(右)

国 民宿舎吹上砂丘荘で長年支配人を務める寺脇正徳さんが一般社団法人国民宿舎協会より永年勤続表彰を受けました。寺脇さんは平成15年4月に支配人となり、今年で勤続15年になります。長い勤務の中で多くの移り変わりを経験してきた寺脇さん。「これまでの変化の中で時代に合った経営をしていく難しさもあった。国民宿舎は地域に愛されるものでないといけないので、これからは残していけるようがんばりたい」と振り返りました。また、吹上砂丘荘で料理長を務める田中隆幸さんも、5月に県の栄養関係功労者知事表彰を受けました。これは、調理技術の発展や鹿児島島の食材を使った郷土料理の発展に尽力してきたことが評価されてのことになります。田中さんは吹上や江口の漁港に水揚げされた魚や地元の野菜など、料理にふんだんに取り入れています。表彰を受け「先輩たちの教えがあったからのこと。自分が教えられてきたように、これからは若い人たちにも自分の技術を伝えていきたい」と話しました。

5/21 農村づくり運動に尽力

県共生・協働の農村づくり運動表彰



▲表彰状を掲げる野上操さん(右)

共 生・協働のむらづくりに功績のあった個人や団体を表彰する鹿児島県共生・協働の農村づくり運動表彰の功労者部門において、本年度、東市来の野上操さんが鹿児島県知事賞を受賞しました。野上さんは尾木場集落で、棚田を中心とした農村振興活動を長年行い、尾木場めだかの里の米づくり体験や山菜狩りなど、都市と農村の交流にも積極的に取り組んできました。明治時代から45年の歳月をかけて開墾された石積みの棚田「休右衛門新田」を野上休右衛門さんから譲り受け、それから70年もの間、この棚田を守り続けています。白菜やいちごなど園芸作物の生産も尾木場で率先して始め、稲刈りの後に棚田に作られる長さ200メートルの掛け干しは尾木場の秋の風物詩となっています。今年で91歳となる野上さんは現在も現役として農業を営んでいます。受賞の報告に市役所を訪れ、「命ある限り農村振興に携わっていききたい」と話しました。秋の尾木場に大きな曲線を描くあの掛け干しも、90歳を超えた今でも元気に手掛けているそうです。



▲在校生を前に熱心に話す東良美さん

6/11 剣道と土橋から学んだこと

土橋中学校卒業生に学ぶ会

い ちごの生産が盛んな伊集院の中川出身で、剣道の最高段位である範士八段を持つ東良美さんが、母校の土橋中学校で講演を行いました。「卒業生に学ぶ会」として行われた講演会には、在校生23人と地域の方々が集まり、剣の道を究めた先輩の話に熱心に耳を傾けていました。土橋中学校はかつて剣道の大会で何度も優勝する強豪校で、中学校から剣道を始めた東さんは毎日休まずに「素振り」や「切り返し」を続けていたと話します。母校では技を体で覚えることを学んだと話し、生徒たちに日々の鍛錬によって自信を身に付けることの大切さを伝えました。また、地域との先輩や仲間との関わりの中で「周りに迷惑をかけない精神」を土橋から学んだと話しました。3年生の梶智哉さんは「強い心を持つことの大切さを伝えていただいた。これからは生かしたい」とお礼の言葉を述べました。東さんは現在愛知県に在住。退職後は大学や企業の剣道部で師範として後進の育成に努めています。また、全日本剣道連盟の強化委員を務め、日本代表選手の指導も行っています。



▲受章に胸を張る迫千穂子さん(右)

5/23 女性が輝く農村を目指す

黄綬褒章受章

平 成30年春の褒章において、日置市から日吉町吉利の迫千穂子さんが黄綬褒章を受章しました。この黄綬褒章は、長い間業務に精励し人々の模範となりうる人に授与されます。大自然の中でやればやるだけ実となる農業に魅力を感じ40年以上酪農に携わってきました。また、同じように農業に携わる女性の地位向上に尽力。平成7年度には女性農業経営士、平成12年度には県農村女性ホームリーダーの認定を受け、平成28年度には男女共同参画に積極的に活動している女性として「農山漁村女性・シニア活動表彰」で優秀賞を受賞しています。受章について迫さんは「今後ともがんばってきたい」という意味で受け取りました。これからも農村女性の活躍できる社会づくりと地域活性化に努めていきたいと、現在も現役として酪農に携わり農業法人の経営も行っています。また、農業委員として、新規就農者の増や遊休農地の解消に向けて積極的に活動しています。これからの目標として迫さんは「若い人たちが農業に夢をもっていけるような農村を作りたい」と力強く話しました。

6/19 水の流れを電力に変えて

永吉川水力発電所竣工式



▲水を取り入れる取水設備の先に雄大な滝を臨む

永 吉川を流れる水を取り入れ発電する永吉川水力発電所が完成し、発電所敷地で竣工式がありました。この発電所は市も出資しているひおき地域エネルギー株式会社が建設。永吉川の印口付近にある滝の上流から水を引き、8.65メートルの落差を利用して水車を回し発電します。認定出力は44.5キロワット。これは約70世帯分に相当するとのこと。発電所の名称は広く募集され、決定した愛称は「水」に「永吉」と書いて水永吉君。「水」が「永」久に「吉」と、水力発電所にとって縁起のいい名前となっています。ひおき地域エネルギー株式会社の小平竜平代表取締役は「地産地消のエネルギーの第一歩が完成した。水永吉君の愛称とともに地域の皆さまにも親しんでほしい」と話しました。これから、とうとうと流れる永吉川の水が電力へと変わり、せせらぎとともに家庭へと届けられます。

6/2 ひと足早くせつべとべ!!

子どもせつべとべどろんこ大会

4 00年以上続く日吉の伝統行事「せつべとべ」の開催の前に、地域の子どもたちによる「子どもせつべとべどろんこ大会」がありました。地域が誇る伝統行事を子どもたちにも体験してもらいたいと、日置地区が開催して今年で10回目。今年4月に開校した日吉小学校の1年生から6年生の児童を中心に約40人が参加しました。八幡神社の御神田に、ちゅうちょなくはだして入っていく子どもたち。泥の中を駆け回り、かけっこやドッジボール、宝探しなどのゲームを楽しみました。初めて参加する1年生の子どもたちは、自分の膝丈まで泥につかりながら前に進むのにも悪戦苦闘。それでも初めて浸かる泥の感触を楽しみながら、大はしゃぎでゲームを楽しんでいました。最後には本番同様輪になって肩を組み、ちよし、ちよし、ちよし、ちよしと泥を跳ね上げ舞い踊りました。田んぼのほとりで見守るのは子どもたちの父母の皆さん。子どもたちの服が泥に染まっていく姿を温かく見守っていました。



▲大はしゃぎで御神田を駆け回る

日置市国民健康保険に加入されている皆さまへ

皆さんが現在使っている「国民健康保険被保険者証（保険証）」の有効期限は平成30年7月31日までです。※70歳以上の方は「国民健康保険被保険者証兼高齢受給者証」

7月下旬に新しい保険証（うす紫色）を世帯主様宛に郵送します。現在使用中の保険証については、8月以降に、ご都合の良い時に国民健康保険担当窓口へお返しいただくか、ハサミ等で裁断して処分してください。

平成30年8月1日より

保険証の表示が一部変更（県で統一）になります。

平成30年4月より国民健康保険の保険者が、これまでの各市町村から県と各市町村の**共同保険者**へと変更になりました。これに伴い、平成30年8月1日更新分の保険証から表示が一部変更（県で統一）になります。



保険証の表示が、日置市から鹿児島県になります。

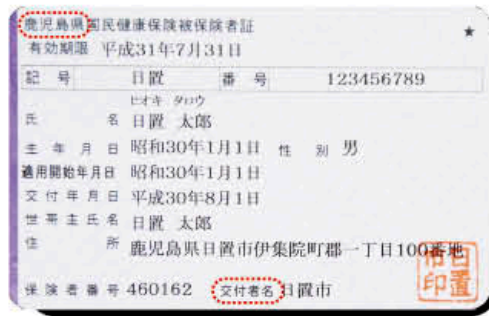

CIVIC NEWS
縮小版

日置市国民健康保険
保険証の表示が一部変更されます

健康保険課
国民健康保険係からの
お知らせ

平成30年6月18日に発生した大阪府北部を震源とする地震（震度6弱）により、ブロック塀や組積造の塀が倒壊し、死傷者が出るなど大きな被害が発生しました。

倒壊したブロック塀等は、通行人に危害を及ぼすだけでなく、道路をふさぎ、被災者の避難や救助活動を妨げます。建築基準法の規定を満足するブロック塀等は、大きな地震にも耐えることができますが、厳しい自然環境のもとで年数とともに老朽化し、ブロックのひび割れや欠け、鉄筋のさび、塀の傾き等が発生します。

ブロック塀等の維持管理は、所有者・管理者の責任であり、「ブロック塀の点検のチェックポイント」を用いて点検・診断し、危険性が確認された場合には、建築士や専門業者に相談するとともに、付近通行者への速やかな注意表示および補修・撤去等の対応をお願いします。

国土交通省ホームページより一部転用

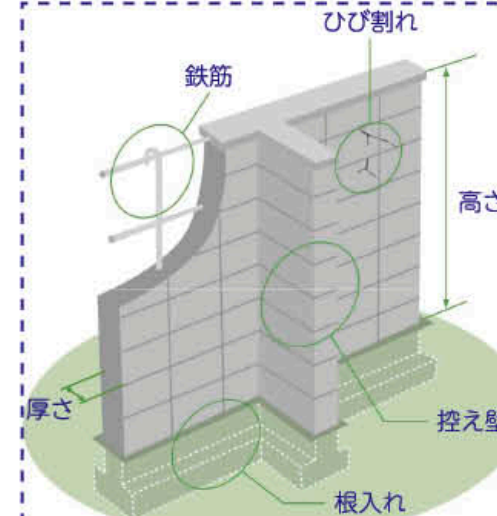

ブロック塀について以下の項目を点検し、ひとつでも不適合があれば危険なので改善しましょう。まず外観で1～5をチェックし、ひとつでも不適合がある場合や分からないことがあれば専門家に相談しましょう。

- 1. 塀は高すぎないか
 - ・塀の高さは地盤から2.2m以下か
- 2. 塀の厚みは十分か
 - ・塀の厚みは10cm以上か
(塀の高さが2m～2.2mの場合は15cm以上)
- 3. 控え壁はあるか（塀の高さが1.2m超の場合）
 - ・塀の長さが3.4m以下ごとに、塀の高さの1/5以上突出した控え壁があるか
- 4. 基礎はあるか
 - ・コンクリートの基礎があるか
- 5. 塀は健全か
 - ・塀に傾き、ひび割れはないか

出典：パンフレット「地震からわが家を守ろう」日本建築防災協会 2013.1より一部改

【日置市所管相談窓口】鹿児島地域振興局建設部土木建築課建築係 TEL：805-7336 FAX：805-7389
【お問い合わせ先】日置市産業建設部建設課建築係 TEL：273-8871 FAX：273-8877

CIVIC NEWS
縮小版

ブロック塀等の安全対策について

建設課
建築係からの
お知らせ

気象庁では、災害発生の危険度に応じて、大雨・洪水警報や土砂災害警戒情報、危険度分布等を発表し、災害発生に対する警戒を呼び掛けています。

気象庁ホームページでは、「土砂災害警戒判定メッシュ情報」や「大雨警報（浸水害）の危険度分布」、「洪水警報の危険度分布」が提供されていますので、ぜひ活用ください。

土砂災害警戒判定メッシュ情報

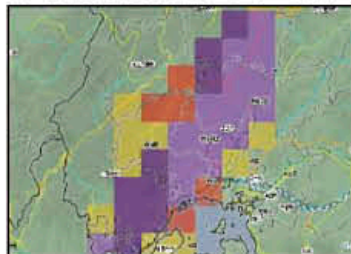

大雨警報（浸水害）の危険度分布

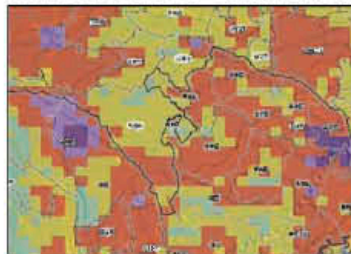

洪水警報の危険度分布



<http://www.jma.go.jp/jp/doshamesh/>



<http://www.jma.go.jp/jp/suigaimesh/inund.html>



<http://www.jma.go.jp/jp/suigaimesh/flood.html>

CIVIC NEWS
縮小版

自らの地域に迫る危険度の高まりを
一目で把握することができます

総務課
防災係からの
お知らせ

STOP! 滞納

～公平、公正、適正な債権管理を目指して～



日置市では、市の債権（市税等）の滞納を滞納処分等の法的手段を実施し、早期完納を目指します！

1 日置市の主な債権の滞納繰越分の未納額の年度末推移

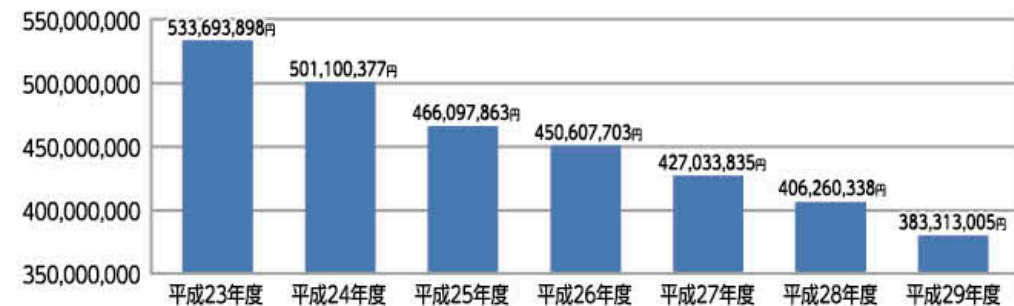

2 日置市の執行した滞納処分における換価額の年度末推移

年度	件数	金額 (円)
平成27年度	473件	13,559,882円
平成28年度	552件	17,018,288円
平成29年度	528件	12,197,585円

【お問い合わせ先】本庁税務課特別滞納整理係 TEL 248-9413

CIVIC NEWS
縮小版

滞納整理の取り組みについて

税務課
特別滞納整理係
からの
お知らせ

平成30年度

地区公民館花火事業開催予定

主催 各地区公民館 後援 日置市 協賛 西酒造株式会社

開催行事	開催日	開始時間	打上時間	開催場所
扇尾 夏祭り花火大会	7月15日(日)	18時	20時	旧扇尾小学校校庭
上市来 上市来地区夏祭り花火大会	7月28日(土)	17時	20時	上市来地区公民館
湯田 湯之元温泉夏まつり	7月28日(土)	15時	20時	湯田地区公民館前広場
伊作田 第9回いざくた夕涼み花火大会	7月28日(土)	18時	21時	伊作田地区公民館
鶴丸 鶴丸ふるさと夏まつり	8月4日(土)	16時	19時30分	鶴丸小学校
日新 日新夏祭り・花火大会	8月中旬	18時	20時30分	日新自治公民館前広場
皆田 皆田地区夏祭り	8月11日(土)	18時	20時30分	皆田地区公民館館庭
和田 第25回和田地区夏祭り	8月11日(土)	19時	21時	和田小学校校庭
平鹿倉 夏祭り・花火大会	8月14日(火)	19時30分	20時	平鹿倉地区公民館館庭
土橋 第29回土橋地区夏祭り花火大会	8月16日(木)	18時	20時30分	土橋中学校
日置 日置地区「夏祭り」	8月18日(土)	18時	20時45分	日吉総合運動公園グラウンド
伊作 伊作地区灯籠まつり	8月18日(土)	19時	21時	伊作地区公民館前駐車場
高山 高山ミニバレーボール&花火大会	8月19日(日)	18時	20時	高山地区公民館
妙円寺 夏祭り花火大会	8月19日(日)	17時	20時10分	妙円寺地区公民館駐車場
花田 第9回花田夏祭り	8月19日(日)	18時	20時	吹上浜公園
吹上 第19回吹上地区夏祭り	8月19日(日)	18時30分	20時20分	吹上地区公民館館庭
伊集院北 地区公民館夏祭り・花火事業	8月25日(土)	17時	20時15分	伊集院北中学校
飯牟礼 飯牟礼夏祭り花火大会	8月25日(土)	18時	20時45分	飯牟礼小学校校庭
吉利 第9回吉利夏祭り	8月25日(土)	18時	20時45分	旧吉利小学校校庭
野首 夏祭り・盆ダンス花火大会	8月25日(土)	18時30分	20時30分	野首地区公民館
伊集院 第8回伊集院地区秋祭り	9月29日(土)	17時	20時25分	伊集院小学校運動場
住吉 第9回十五夜祭り花火大会	10月6日(土)	18時	19時30分	旧住吉小学校校庭
永吉 山神の響炎	10月7日(日)	17時	19時15分	山神の郷公園
藤元 第8回藤元秋祭り	11月11日(日)	13時30分	18時45分	旧藤元中学校体育館
美山 美山鬼火焚き・花火大会	1月上旬	15時	18時	美山池公園
坊野 鬼火焚き・花火大会	1月12日(土)	14時30分	18時	坊野地区公民館館庭

【お問い合わせ先】

本庁地域づくり課地域づくり係 TEL 248-9408

または各地区公民館

これからの 日置市を に な う



平成31年度採用 日置市職員募集

申込書受付期間 7月19日(木)から8月6日(月)まで
※郵送の場合は8月6日(月)消印有効
第1次試験日 9月16日(日)

区分	対象	学歴・条件	採用予定
一般事務B	平成9年4月2日(21歳)から平成13年4月1日(18歳)までに生まれた者	-	若干名
一般事務C	昭和63年4月2日(30歳)から平成9年4月1日(22歳)までに生まれた者	-	若干名
建築技師	昭和63年4月2日(30歳)から平成13年4月1日(18歳)までに生まれた者	高校等において必要な学科を専攻し、技術職員としての知識・技能を有する者または平成31年3月末までに専門課程を履修見込みの者	若干名
土木技師B	平成9年4月2日(21歳)から平成13年4月1日(18歳)までに生まれた者	高校等において必要な学科を専攻し、技術職員としての知識・技能を有する者または平成31年3月末までに専門課程を履修見込みの者	若干名
土木技師C	昭和63年4月2日(30歳)から平成9年4月1日(22歳)までに生まれた者	高校等において必要な学科を専攻し、技術職員としての知識・技能を有する者または平成31年3月末までに専門課程を履修見込みの者	若干名
消防吏員	昭和63年4月2日(30歳)から平成13年4月1日(18歳)までに生まれた者	次の(ア)から(ウ)までの要件を満たしている者 (ア) 視力(矯正視力を含む) 両目で0.7以上、かつ、一眼がそれぞれ0.3以上あること(裸眼視力に制限はない) (イ) 聴力 正常であること(2mの距離で低語が聴取できる程度) (ウ) 四肢、内臓等に疾患がないこと	5名程度

※年齢は平成31年3月末現在の満年齢

詳細は試験案内をご覧ください。試験案内については市ホームページからダウンロードできます。直接受領を希望の場合は、市役所へお越しください。郵便による送付を希望する場合は、140円分の切手を貼り、住所・氏名を記入した返信用封筒(A4版封入可能)を同封の上、「日置市職員採用試験案内希望(試験区分名)」と明記し、送付してください。

【提出先・お問い合わせ先】日置市役所総務課人事給与係 TEL 248-9438

〒899-2592 鹿児島県日置市伊集院町郡一丁目100番地



日置ブランド

日置ブランド基準を満たし、かつ、次のいずれにも該当するものであること。

- ・「日置」の自然、食、歴史および文化を表す日置らしい商品であること。
- ・高い信頼性をもった商品であること。
- ・消費者ニーズに合致し、市場性が高い商品であること。
- ・日置ブランドのイメージアップへの貢献が期待できること。



申請品目	事業者名
アスパラガス	吹上町アスパラガス生産部会
渚のあま塩	吹上天然塩の会
ちりめん佃煮	江口蓬莱館
ちりめん(釜揚げ)	江口蓬莱館
薩摩宝山	西酒造株式会社
薩摩宝山 黒麹仕込	西酒造株式会社
海亀んせなか	御菓子司 前田屋
有機栽培茶 赤印	株式会社春日園 川路製茶
有機栽培茶 紫印	株式会社春日園 川路製茶
緑茶「みやま緑®」	有限会社末永製茶
ソリダゴ	J A さつま日置営農経済部加工直販課
さつまやぶきた 緑王	有限会社池田製茶
日置茶(上煎茶)	日置市茶業研究会
日置茶(釜入り茶)	日置市茶業研究会
ゆかりんとう	長友ゆかり



日置ヴァンテージ

日置ブランド基準を満たし、かつ、次のいずれにも該当するものであること。

- ・歴史が深く、長年愛着を持たれている商品であること。
- ・日置市内だけでなく、市外での認知度も高く、これからも守る価値のある商品であること。



申請品目	事業者名
なべスープ	日吉加工グループ
ラムドラ	株式会社 梅月堂
天然真鯛	江口蓬莱館
ちりめん	江口蓬莱館



日置プレミアム

日置ブランド基準を満たし、かつ、次のいずれにも該当するものであること。

- ・希少価値が高い商品であること。
- ・質の高さを維持する取り組みや向上するための裏付けがあること。
- ・受賞歴があるなど、市場から既に高い評価を得ている商品であること。



申請品目	事業者名
伊集院饅頭	有限会社 山口菓子舗
湯之元せんべい	株式会社 梅月堂
ぬれどら焼き	株式会社 梅月堂
日置いちご	日置市いちご部会



始まる ひおき市

日本三大砂丘の一つ吹上浜を有する東シナ海と、四季折々の表情をみせてくれる豊かな自然。先人たちが築き、受け継がれてきたもの、文化や歴史によって育まれてきた日置市。海と大地の恵み豊かな日置市ならではの、農産物や海産物、熟練の技が光る特産品の数々。「日置らしい」魅力ある産品を残し、育て、伝えていくために「日置ブランド」認定を始めます。

日置の逸品が集まり、日置の町に、市のような楽しさを。ひおき市は、食と文化を育んでいきます。



3月29日、日置市中央公民館で日置ブランドの認定証交付式と認定商品発表会が開催されました。

日置ブランド基準を満たした23の品々が、それぞれ「日置ブランド」、「日置プレミアム」、「日置ヴァンテージ」と認定され、認定者には、日置の「山の幸」と「海の幸」をイメージしたロゴの付いたシールやタグが配られました。今後、これらの日置ブランド商品で、日置市の産品のPRを図っていきます。

International Hioki

世界から見た、「日置市」を知ろう

こんにちは、アンニョンハセヨ！国際交流員の安(アン)です。日本は蒸し暑い時期に入りましたね。日本と同じように韓国にも四季があります。6月から8月は夏で、梅雨が終わると暑い日が続きます。韓国には真夏にアツアツの漢方料理を食べて暑さを乗り切ろうとする「以熱治熱」の風習がありますが、それでも冷たいものは食べたくりますよね。今回はそういう夏によく食べる韓国料理をご紹介します。



Profile
安熙媛(アン・ヒウォン)さん
韓国出身

キュウリの冷汁

【材料】
 キュウリ 1本
 玉ねぎ 1/4個
 乾燥わかめ 大さじ1
 青とうがらし 1/2本
 赤とうがらし 1/2本
 水 600ml
 塩 大さじ1
 砂糖 大さじ4
 お酢 大さじ6
 いりごま 少々
 氷 一握り

【作り方】
 ① 水に塩、砂糖、お酢をいれ、冷蔵庫で冷やす。
 ② 乾燥わかめは1cm長さに切って大さじ1杯分を10分間水に入れて戻す。
 ③ 玉ねぎは薄く切って水にさらして辛味を取る。
 ④ キュウリは食べやすい大きさに千切りにし、青とうがらし・赤とうがらしは輪切りにする。
 ⑤ ①で冷やした汁に水気を切った材料を入れる。
 ⑥ 1人分を小分けして氷といりごまをのせると完成！



冷汁は熱い料理とだけでなく、ピリ辛の韓国料理にもよく合う、夏の食卓では欠かせない一品です。ヘルシーで美味しい冷汁で夏を乗り切ってみましょう😊。いただきます(チャル モッケスムニダ)！

ひおき歴史街道

No.2 「西郷どんの名は。一本田兄弟の墓碑」 市指定有形文化財(史跡)



本田兄弟の墓碑2基(日置市伊集院町大田)

前号に引き続き、西郷隆盛と伊集院郷本田家との親交についてです。
 戊辰戦争前、慶応3(1867)年、薩摩藩外城三番隊伊集院半隊が組織され、本田親至の長男親正と二男親直兄弟も、これに加わりました。兄弟は、新政府軍として、同年の鳥羽・伏見の戦いで奮戦。明治元(1868)年には越後長岡(現新潟県長岡市等)に転戦しました。長岡の戦いは、多くの犠牲者を出した激戦で、まだ若かった本田兄弟も、ともに戦死してしまいました。
 翌年5月、薩摩藩は、越後へ戦死者の墓碑建設隊を派遣。親至ら遺族も、慰霊のためにこれに加わりました。同年8月、一行は、帰途船で新潟から長崎を経由し、天草へ渡りますが、途中、船が転覆し、親至まで溺死してしまいました。
 立て続けに起きた本田家の悲劇に心を痛めた西郷は、同月、兄弟の墓石に追悼文を直接書き、それを石工に彫らせたといわれています。この西郷の碑文が残る本田兄弟の墓は、伊集院護国神社隣の墓苑(雪窓院跡)に現在も残されています。
 両碑文の文末、「西郷隆盛」の署名は、西郷隆盛(吉之助)のこと。西郷隆盛は、多くの名を名乗ったことで知られ、小吉・善兵衛・吉兵衛・三助などが知られています。安政5(1858)年、奄美大島に滞居した際は、菊池源吾・大島三右衛門と変名。文久2(1866)



本田兄弟写真「伊集院郷土史」より転載
(写真左：吉左衛門親正享年26・写真右：太郎作親直享年22)

2)年に沖永良部島に流されて大島吉之助と改名し、赦免帰藩後の元治元(1864)年には、また西郷吉之助としています。
 西郷の本来の本名(諱)は「隆永」でした。明治2年、維新の功績により、西郷に官位が授けられますが、この時、不在の西郷に代わり親友の吉井友実が誤って西郷の父吉兵衛の本名「隆盛」を届け出てしまいます。以降、西郷も「隆盛」を名乗るようになったため、現在も「西郷隆盛」の名で知られるようになり、また、「隆永」名義の墓碑銘は、そんな西郷「隆盛」改名前の名を示す資料でもありません。
 (日置市教育委員会社会教育課文化係)
 【参考文献・史料】：『南州逸話』(鹿児島県教育会1937)・田中第五郎氏「西郷隆盛」(吉川弘文館1958)・明治元年戊辰戦役関係史料「鹿児島県史料集第九集(鹿児島県立図書館1968)」・「伊集院郷土史」(伊集院町1997)・「伊集院町誌」(同2000)

吹上に住んでみませんか!?

土地開発公社が所有する土地をご紹介します!!



日置市土地開発公社の土地を購入してマイホームを建ててみませんか?
 日置市土地開発公社所有の物件には購入時の割引制度もあります。
 さらに新築時においては、市内居住者には定住促進対策補助金、市外からの転入者には移住促進対策補助金制度もあります。
 ※割引制度や補助金制度には一定の条件があります。詳細は日置市のホームページをご覧ください。

日置市土地開発公社物件 ①・②は割引制度あり(最大100万円)

①緑ヶ丘団地

場所	地目	金額	面積
吹上町中之里1617番5	宅地	2,827,200円	279.42㎡
吹上町中之里1617番6	宅地	2,859,200円	302.09㎡

②湯之元住宅団地

場所	地目	金額	面積
吹上町湯之浦1229番13	宅地	4,537,600円	284.34㎡

③公社所有地1

場所	地目	金額	面積
吹上町今田417番16	雑種地	6,998,000円	3,499.00㎡

④公社所有地2

場所	地目	金額	面積
吹上町中原2775番1	雑種地	62,874,000円	9,998.00㎡



【お問い合わせ先】 日置市土地開発公社 (本庁企画課企画開発係内) TEL 248-9403



※市役所各課の電話番号は全て直通になっています。
お掛け間違いのないようお気を付けてください。

観光ぶどう園の開園について

観光ぶどう園が7月24日から随時開園します。詳しくはお問い合わせください。

開園予定日	観光農園	お問い合わせ先
7月24日	大庭ぶどう園	274-1216
7月25日	かんとりいばあく	274-9179
7月25日	下茂満徳観光ぶどう園	274-0122
7月25日	つとむじいグレーブの森	274-0123
7月28日	下茂観光ぶどう園	274-1937
7月29日	赤崎農園	274-1034
8月1日	重水観光農園	274-6287
8月4日	下茂はるか農園	274-6113
8月上旬	観光農園かじゆらぼ	090-6778-5501

公有財産売却に係る入札参加者の募集について

売却物件 小型消防ポンプ8台
申込期間 7月17日(火)午後1時から8月2日(木)午後2時まで
その他 詳細については、市のホームページをご覧ください。ヤフー官公庁オークションサイトより申込みください。
【お問い合わせ先】
 本庁財政管理課監理管財係
 ☎ 248-9402

「ゆめKIBAIYANSE」ダンス平成30年度指導者等養成講習会の開催について

2020年の燃ゆる感動がこしま国体。がしま大会の開催機運の醸成を図るために制作した「ゆめKIBAIYANSE」ダンスを広く県民へ普及させるため、ダンス指導者等養成講習会を開催します。
日時 8月5日(日)午後1時30分から午後4時30分まで
会場 吹上浜公園体育館
対象者 ダンスに関心のある方
講習内容 ダンス実技、振付や指導のポイントの解説など
講師 鹿児島女子短期大学名誉教授 小松恵理子氏ほか
参加料 無料
申込方法 電話
申込期限 7月26日(木)午後5時まで

鹿児島県男女共同参画週間について

7月25日(水)から7月31日(火)は「鹿児島県男女共同参画週間」です。
 期間中、県は、男女共同参画に関する講演やイベントなどを実施します。あなた自身の人権や周りの大切な人の人権について、この機会に考えてみませんか?
○基調講演
「男女共同参画は『幸せ』のグローバル・スタンダード」
日時 7月28日(土)午後1時30分から午後3時まで
場所 かごしま県民交流センター西棟 2階中ホール
講師 大崎麻子さん
 (関西学院大学客員教授)
○ワークショップ「シンクローダイアログ For our Life design」
 基調講演を聴いて気づいたことや考えたことを語り合う対話の場
日時 7月28日(土)午後3時15分から午後4時45分まで
場所 かごしま県民交流センター西棟 2階 中ホール
○小中学生のためのワークショップ「ゆめをみ、ゆめをたてる」
日時 7月29日(日)午後1時30分から午後4時まで
場所 かごしま県民交流センター西棟 2階 中ホール
講師 高崎正治さん
 (王立英国建築家協会名誉フェロー建築家)

その他 運動のできる服装、屋内用シューズを持参し、暑さ対策を行ってください。
【申込先・お問い合わせ先】
 燃ゆる感動がこしま国体日置市実行委員会事務局(伊集院総合体育館内)
 ☎ 248-9434

狩猟免許試験およびわな猟免許取得講習会受講料助成について

鹿児島県猟友会では、県の委託を受けて、鳥獣による農作物被害の防止・軽減を図るため、捕獲技術の習得を支援します。
試験日 8月26日(日)午前9時から
試験会場 鹿児島地域振興局日置庁舎(本庄病院前)
試験申請期間 7月17日(火)から31日(金)まで
○初心者講習会
日時 8月19日(日)午前9時から
会場 市中央公民館
申請期限 8月10日(金)午後5時まで
助成対象者 有害鳥獣による農作物被害を防止・軽減するために、わな猟免許を取得しようとする農業者や集落の代表者、農業法人の従業員など
 ※初心者講習会受講料10000円のうち5000円を助成します。
 ※助成を受けるには、市役所において手続きが必要であり、免許取得後の猟友会への加入が条件です。
【申込先】 各地域猟友会長

【お問い合わせ先】
 本庁農林水産課林務水産係
 ☎ 273-8870

肝臓週間について

7月23日から29日は肝臓週間です。肝炎ウイルスの感染の有無を早期に確認していただくため、県内保健所において、平日夜間にB型肝炎・C型肝炎ウイルスの無料検査を実施します。なお、事前に予約が必要です。詳細についてはお問い合わせください。

伊集院保健所実施日時
 7月24日(火)午後5時～午後7時
【お問い合わせ先】
 伊集院保健所 ☎ 273-2332

ひおき文芸賞作品募集について

募集内容 随筆・詩・短歌・俳句・さつま狂句・川柳
応募資格 日置市内に在住または勤務されている方
応募規定 1人2種目以内
応募締切 9月28日(金)まで
応募料 無料
その他 作品は返却しません。また、表彰式を後日開催します。
【提出先・お問い合わせ先】
 本庁社会教育課文化係
 ☎ 248-9432
 または各支所教育振興課

消防操法大会について

各種イベントでの防火啓発活動など。服装 制服一式および活動服一式など個人入賞
その他 費用弁償、年報酬、福祉共済制度あり
 ※中央西分団、中央東分団は定数に達していません。
【お問い合わせ先】
 日置市消防本部総務課
 ☎ 272-0119

消防操法大会について
 消防精神と操法技術の向上を図るため、日置市といちぎ市木野市による鹿児島県消防協会日置支部大会を次のとおり実施します。
日時 7月29日(日)午前9時から午後0時30分まで
会場 日置市吹上浜公園陸上競技場西側
【お問い合わせ先】
 日置市消防本部総務課
 ☎ 272-0119



日置市消防団員募集について
 日置市消防団では、団員を募集しています。あなたも地域の一員として一緒に活動しませんか。また、女性消防団員(総務班)も募集しています。
名称 日置市消防団、日置市消防団総務班
応募資格
 ・日置市居住の人もしくは職場がある人
 ・年齢50歳未満
 ※総務班については女性に限る
活動内容
(消防団員)
 各種災害、出初式、防災訓練など
(総務班)

住宅名	永吉一般住宅	中原单身住宅	今田单身住宅
募集戸数	4戸	1戸	2戸
建物構造	鉄筋2階建	木造2階建	木造2階建
家賃	25,000円	23,000円	25,000円
間取り	2DK	1DK	1DK

市営一般住宅入居者の募集について
 市営一般住宅の入居希望者を次のとおり募集します。
募集要件
 (1)就労され収入のある世帯で、家賃および敷金を支払うことができる者
 (2)市税および公的使用料等を滞納していない者
 ※永吉一般住宅についても单身入居できません。
募集戸数等

敷金 家賃の3カ月分

申込期限 募集戸数に達するまで

受付時間 午前8時30分から午後5時15分まで(土・日祝日は除く)

申込書 吹上支所産業建設課建設管理係に準備してあります。

【申込先・お問い合わせ先】

吹上支所産業建設課建設管理係

☎ 2096-2114

「夕涼みおはなし会」について

夏の夜、子どもと一緒におはなし会を楽しみましょう。

おはなしグループ「カシユカシユ」によるおはなし会にあわせて、図書館を夜間開館します。いつもとは違う夜の図書館もゆつくりとお楽しみください。

※当日は午後8時まで開館しますので、ご活用ください。

日時 7月21日(出)午後6時30分から

場所 東市来図書館 視聴覚閲覧室

内容 おはなしグループ「カシユカシユ」によるおはなし会(絵本の読み聞かせ、フラックシアター等)

【お問い合わせ先】
東市来図書館 ☎274-99610

親子ふれあい伝承講座について

若い世代を中心とした食文化継承の取り組みとして地域の伝統食(とり飯、ガネ、茶ふし、けせん団子、三食いこもち)を親子で体験してみませんか。

日時 8月19日(日)午前9時30分から午後1時まで

場所 市中央公民館2階 調理室

定員 親子10組 ※ただし小学生に限る

申込期限 7月31日(火)まで

【申込先・お問い合わせ先】
日置市生活研究グループ連絡協議会伊集院支部 担当 福永 ☎272-4237

原爆死没者の慰霊と平和祈念の黙とうおよび平和事業パネル展について

広島市および長崎市において、被爆73周年を迎えるにあたり、原爆死没者の御霊を慰め、併せて世界恒久平和の実現を祈念するため、平和祈念式典が挙行されます。広島市長および長崎市長から全世界に向け、核戦争の悲惨さと核兵器の廃絶を強く訴える「平和宣言」を行い、広島に原爆が投下された8月6日(月)午前8時15分と長崎に原爆が投下された8月9日(木)午前11時2分にそれぞれ平和の鐘を合図に1分間の黙とうを捧げることとなります。

この趣旨をご理解いただき、日置市民の皆さまがそれぞれのご家庭、職場および地域で敬けんな黙とうを捧げられますようお願いいたします。

また、日置市平和事業として、7月21日(出)から8月2日(木)まで市中央公民館ロビーでパネル等の展示を行います。

【お問い合わせ先】
本庁総務課秘書広報係 ☎248-9401

ほのぼの語り会〜介護家族のつどい〜

この会は、ご家族を介護されている方や介護に関心のある方が集まって、情報交換や介護の「コツ」などを学びあう場です。

今回は、馬場病院の言語聴覚士を講師

平成30年度海上保安学校・海上保安大学校学生採用試験について

海上保安庁は、海上保安学校・海上保安大学校学生採用試験の受験者を募集します。

試験に合格し採用(入学)された時点で国家公務員となり、給与が支給されます。各学校での教育訓練を終えた後(卒業後)、配属先へ配属されます。

受験資格

・海上保安学校

(1)平成30年4月1日において高等学校または中等教育学校を卒業した日の翌日から起算して5年を経過していない者

および平成31年3月までに卒業見込みの者

(2)高等専門学校の第3学年を修了した者であって、平成30年4月1日において修了した日の翌日から起算して5年を経過していない者

(3)人事院が(1)に掲げる者と同等の資格があると認める者

・海上保安大学校

(1)平成30年4月1日において高等学校または中等教育学校を卒業した日の翌日から起算して2年を経過していない者

および平成31年3月までに卒業見込みの者

(2)高等専門学校の第3学年を修了した者であって、平成30年4月1日において修了した日の翌日から起算して2年を経過していない者

に迎え、おいしく食べるための食事支援についての講話と交流会を行いますので、お気軽にご参加ください。

また、この会は、高齢者元気度アップポイント事業の対象となりますので、介護予防ボランティア手帳をお持ちの方は、ご持参ください。

日時 7月23日(月)午後1時30分から午後3時まで

場所 吹上中央公民館

対象者 ・ご家族を介護されている方

・認知症や介護に関心のある方

内容 おいしく食べるための食事支援についての講話および交流会

【申込先・お問い合わせ先】
日置市地域包括支援センター ☎248-9423

第3回湯之元温泉夏祭りについて

約400個の色とりどりの手づくり灯笼や石灯笼が湯之元の夏の夜を荘厳に照らし出し、会場では東市来町飲食店組合が出店し、自慢の品々を販売します。

日時 7月28日(出)午後3時から

※雨天順延

場所 湯田地区公民館前

内容 各ステージや花火の打ち上げ、抽選会など

【お問い合わせ先】
日置市商工会東市来支所 ☎274-2151

(3)人事院が(1)に掲げる者と同等の資格があると認める者

申込方法および受付期間

・インターネット

(1)海上保安学校 7月17日(火)から26日(木)まで(受信有効)

(2)海上保安大学校 8月23日(木)から9月3日(月)まで(受信有効)

・郵送または持参

(1)海上保安学校 7月17日(火)から19日(木)まで(消印有効)

(2)海上保安大学校 8月23日(木)から27日(月)まで(消印有効)

【お問い合わせ先】
申木野海上保安部管理課 ☎0996-3212205

海の事故ゼロキャンペーンについて

申木野海上保安部では、7月16日から7月31日の間、「海難ゼロへの願い」をスローガンに、「海の事故ゼロキャンペーン」を実施しています。

次の3つの重点ポイントを守り、海難事故の未然防止に努めましょう。

重点ポイント

1 小型船舶の海難を防止するため、「事前点検の実施」

2 衝突を防止するため、「見張りの徹底」及び船舶間の「コミュニケーションの促進」

年金相談について

日時 7月18日(水)午前10時から午後3時まで

場所 東市来支所 第4会議室

内容 鹿児島北年金事務所の専門相談員が、年金をもらう手続きや仕組み、保険料のことなど、年金についてのご相談、各種申請受付を行います。

予約されてからの相談、申請となりませんので、予約をお願いします。

なお、本人確認のために公的機関発行の顔写真付き証明と年金手帳などの関係書類をご持参ください。

【予約先・お問い合わせ先】
東市来支所市民課市民係 ☎274-2113

司法書士による登記・法律相談所開設について

日時 8月2日(木) 午後1時から午後4時まで

場所 市中央公民館 2階小会議室

相談従事者 鹿児島県司法書士会鹿児島支部会員

相談内容 不動産登記全般(権利関係)、民事一般、後見、多重債務

相談料 無料

その他 相談時間は1人当たり30分です。事前予約のあった方を優先します。

【予約先・お問い合わせ先】
鹿児島県司法書士会事務局 ☎256-0335

3 自分の命を守るための3つのお願い

・ライフジャケットの着用

・防水バックへ入れた携帯電話の確保

・海のもしもは「118番」

【お問い合わせ先】
申木野海上保安部交通課 ☎0996-3212362

美山陶遊館自主事業 美山水族館子ども陶芸教室について

陶芸でお魚を作ってみよう。魚をモチーフにした作品で人気の陶芸家・石神いつみさんを講師としてお招きします。夏休みの宿題や自由研究にいかがでしょうか。

日時 8月5日(日)

・1部 午前10時から正午まで

・2部 午後1時から午後3時まで

定員 30人まで(部ごと)

場所 美山陶遊館

(日置市東市来町美山1051番地)

対象 5歳児から小学生まで

参加費 860円

【予約先・お問い合わせ先】
美山陶遊館 ☎274-5778
✉ miyamatouyukan@yahoo.co.jp

行政書士による無料相談会の開催について

日時	場所
7月24日(火)	日吉支所1階相談室
8月28日(火)	市中央公民館小会議室2階

時間 午後1時から午後4時まで

相談従事者 鹿児島県行政書士会日置支部会員

相談内容 相談、後見、公正証書、離婚、その他生活相談

相談料 無料

その他 相談時間は1人当たり30分です。事前予約のあった方を優先します。

【予約先】 種子島行政書士事務所 ☎272-2405

【お問い合わせ先】 高柿俊美行政書士事務所 ☎080-6476-13924



ひよし図書館 オススメ!

今月の1冊!!



あの方を斬ったのは誰か?それがしです
長谷川ヨシテル/著 KKベストセラーズ/刊

井伊直弼や大久保利通・今川義元など、歴史の中で多くの武将や名だたる有名人が凶刃に倒れ時代の流れに消えていった。その彼らを斬ったのは誰なのか。関ヶ原で井伊直政を狙撃した薩摩藩の柏木源藤や、真田幸村を討ち取った武田家臣西尾仁左衛門など、彼らの足跡をたどる。

おすすめ本紹介

中央図書館 **英雄たちの食卓**
遠藤雅司/著 宝島社/刊

クレオパトラがカエサルと愛し合いながら食べた健康スープとは?チンギス・ハンはカレーを食べていた?古代、中世、近世の各時代を生きた英雄たちの食のエピソードを紹介し、30品のレシピを完全再現して収録する。



ふきあげ図書館 **オーテマティック**
大寺聡/著 フィルムアート社/刊

日置市吹上在住のイラストレーター大寺聡さんの作品集。2018年2月から4月まで霧島アートの森で開催されていた展示会のガイドブック。21世紀型の暮らしと創作を詰め込んだ作品等やインタビューが収録されています。



ひよし図書館

飛行機しゅっぱつ!
鎌田歩/著 福音館書店/刊

飛行機でお父さんと旅行へ出発。広い羽田空港では、多くの人や車が飛行機を飛ばすために働いています。預けた荷物はどこで飛行機に積まれる?飛行機の周りで動いている車はどんな仕事をしている?みんなが知りたい空港のあれこれを絵本で楽しく紹介します。



東市来図書館

生物学の基礎はことわざにあります
杉本正信/作 若波書店/刊

「犬も歩けば棒に当たる」からイヌの五感を説明し、「ニワトリが先かタマゴが先か」から生命の誕生と進化をひもとく。ことわざや成句を入りに、生き物たちの生態から人の健康や体のしくみ、生物多様までを解説する。



夏休みは図書館で楽しもう!

日置市立図書館では夏休み期間中に特別イベントを開催します。お問い合わせは各図書館まで。

- 【ひよし図書館】親子ふれあい教室(工作づくり)
日時 8月4日(土) 14時~16時 場所 日吉中央公民館大会館 対象 小学生とその保護者(先着20組程度)
- 【中央図書館】なつやすみおはなし会
日時 7月21日(土) 10時~11時10分 場所 妙巧寺地区公民館集会所
内容 (2部構成)・幼児向きのおはなし会・小学生から大人向きのおはなし会
- 【東市来図書館】ブック型貯金箱づくり教室
日時 7月28日(土) 10時~正午
対象 小学生とその保護者(先着10組)

イベント情報

場所	イベント名	日時
中央図書館	なつやすみおはなし会	7月21日(土)10:00~
	むぎばたけのおはなし会	7月25日(水)、8月8日(水)15:15~
	みつばち文庫のおはなし会	7月28日(土)11:00~
	図書館友の会	7月31日(火) 9:30~
	どようおはなし会	8月 4日(土)11:00~
東市来図書館	夏休み"ブック型貯金箱作り"教室	7月28日(土)10:00~
	こけおはなし会	8月 4日(土)10:30~
ひよし図書館	親子ふれあい教室(工作づくり)	8月 4日(土)14:00~
	おはなし会	8月11日(土)14:30~
	成人読書会	8月15日(水)10:00~
ふきあげ図書館	おはなし会(ぼけっつとファンタジー)	7月28日(土)14:00~
	赤ちゃんのおはなし会	8月 4日(土)10:30~

開館情報

図書館	開館時間	休館日	電話
中央図書館	9:00~19:00	毎週木曜日、7月17日(火)	273-6886
東市来図書館	(平日)9:00~18:00	毎週月曜日	274-9610
ひよし図書館	(土・日・祝)9:00~17:00	毎週月曜日	292-2001
ふきあげ図書館		毎週月曜日、7月20日(金)	245-1711

図書館長のひとり言

「夏休み応援団」

待望の夏休み。どう過ごすか思案中のことでしょう。利用できる施設もいろいろありますが、図書館もその候補に考えてみませんか。

勉強をしたいが、自宅では気が入らないという人に、学習席(室)を設けてあります。自由研究・作文・感想文。やりたいけど、どうしたらいいかわからないという人は、ヒントになる資料(本)がいろいろあります。また、職員も相談に応じます。図書館は冷房完備、利用料無料。これほど快適なところはありせん。

今年の夏休み、ぜひ、図書館を訪ねてみてください。ふらりと訪れる人も大歓迎です。

日置市立図書館ホームページ 検索

健康情報 ひおき

慢性腎臓病(CKD)にご用心

~元気ですか?あなたの腎臓~



基礎知識

■ 働き者の腎臓
腎臓は、身体に必要な栄養分だけを残し、毒素を排泄する働きを担っていることは皆さんご存じです。しかし、それ以外にも、**血圧をコントロール**したり、**ビタミンDをつくり骨を丈夫**にしたりと、たくさんの働きをしているのです。

■ 慢性腎臓病(CKD)
肥満や高血圧、糖尿病などの生活習慣病と腎臓自体の病気が要因となり、腎機能の低下や腎障害が一定期間以上続く状態を指します。生活習慣が大きく関わる病気であるため誰もがかかる可能性があります。CKDが進行すると、腎臓の機能が低下し続け、人工透析が必要となることがあります。

原因

生活習慣病が主な原因
慢性腎臓病の原因には、**糖尿病**や**高血圧**に加えて、**高コレステロール**、**肥満**、**喫煙**などが危険因子として関与します。
その中でも**糖尿病**は、透析が必要になった腎臓病の原因で**第1位**なのです。



予防

- いきいき腎臓のために 腎臓を健康に保つ秘訣??**
- 生活習慣病の改善**
肥満、高血圧、糖尿病などを改善しましょう。
 - 減塩**
高血圧は腎機能を低下させます。減塩による血圧管理が重要です。
 - 程よいたんぱく質**
たんぱく質の摂り過ぎは腎臓に負担がかかります。程よく摂取しましょう。
 - 水分摂取と排尿**
水分はこまめにとり、排尿を我慢しないようにしましょう。
 - 服薬**
薬は主治医の指示に従い、正しく服薬しましょう。
 - 飲酒**
過度の飲酒は腎臓に負担をかけます。



特定健診実施中

CKDだけでなく、さまざまな病気のキーワードとなる生活習慣。日置市では、生活習慣病を早期発見する特定健診を行っています。健診を受けて、あなたの生活を見直し、ご自身の体を見つめませんか?腎機能が分かる尿検査も含まれます。

受診することで、病気の小さな予兆を発見でき、悪化を防ぐばかりではなく、**身体にもお財布にも優しい特定健診を受けましょう!!**

※日置市国民健康保険、後期高齢者医療保険加入者の方は自己負担なしで受けられます。社会保険の方は職場へお問い合わせください。

みんなで目指す 健康な日置市!

【お問い合わせ先】
本庁健康保険課健康づくり係 ☎248-9421

特定健診で行う腎機能検査

- 腎機能については、次の項目に注目しましょう。
- ・**eGFR(推算糸球体ろ過量)**
60 (ml/分/1.73m)未満は危険信号!!
 - ・**尿蛋白と尿潜血**
尿蛋白が(2+)以上の場合、(1+)でも蛋白尿・尿潜血がともに検出された場合は再検査を受け、必要なら専門医を受診しましょう。

899-2592

◎ご氏名
フリガナ _____

年齢/ 歳 性別/ 男・女

◎ペンネームまたはイニシャル _____

※記入がない場合、実名で記載させていただきます。

◎ご住所 □□□□□□ _____

電話 () _____

日置市役所
総務課秘書広報係 行
(No.159 / 2018.7月号)

お手数ですが
62円切手
をお貼りください



このコーナーは読者の皆さんからの生の声をご紹介します。本紙への感想、皆さんの日置市での出来事など、たくさんの声をお聞かせください。

◎今月のお題
「バスに乗って」

今月の特集はバス。皆さんはバスの思い出ありますか？通学バスでの出来事や夜行バスでの旅行、寝過ごした思い出。いろいろ教えてください。お便りを掲載させていただいた方にセイカ食品株式会社の「トリオ」をプレゼント。応募締切りは7月23日(月)当日消印有効です。

介点線に沿って切り取ってください。(官製ハガキでも可)

ヨロコビ 今月のお題

～先月のお題は「災害への備え」でした～

私 が生まれて1年が過ぎた頃に、鹿児島県の始良を中心に集中豪雨が襲い、平成5年8月6日に鹿児島市を中心に起きた「8・6水害」があったという事を、小学生の頃にテレビ番組で知る機会がありました。その時は鹿児島で起きた大きな災害に、小学生ながらも驚きと怖さを覚えた事を今でも思い出します。最近九州でも多く増えている災害のニュースに、同じ九州の人間として心が痛くなります。そんな私ももうすぐ子どもを出産しますが、これからは母として生まれてくる子どもたちに災害の恐ろしさをしっかり伝えていけるようにしていきたいです。
(ツン♡ 始良市 20代女性)

お便りありがとうございます。

「8・6水害」のとき、次々と映し出されるニュース映像と、まわりの慌ただしい雰囲気とにただならぬことが起きているのだと子どもながらに感じていました。災害の恐怖を言葉で伝えるのは難しいことですが、しっかりと次の世代に伝えていかないとはいけませんね。

ヨロコビ フリートーク

～日置市のこと、身近な話題等なんでもお聞かせください～

今 月のプレゼントを見て応募しようと思いました。私たちファミリーは「かりんとう」が大好きなんです！特に孫たちが好んで食べます。なんだか孫たちの体にとっても良い食材で作られているみたいで…。長友ゆかりさんの名前を示しているのですね。食べてみたいです。
(イチゴ 吹上町 女性)

関 東に住んでいた時、東日本大震災を経験しました。震度5強の強い揺れ、直後の津波映像、原発事故、連日被災地を歩き来するおびたしい数のヘリ。あの時の恐怖や不安はいまだに忘れられません。震災後、手の届くところに常備するようになったのは懐中電灯です。そして、2リットルの飲料水。どちらも震災後に買い占められ入手が難しかったものです。また、原発事故を受け、正しい知識を持ち、冷静に行動することも大事だと感じました。
(さつまおこじょ 伊集院町 30代女性)

お便りありがとうございます。

あの時、関東方面にいらっしやったのですね。大変だったと思います。震災を経験した方に話を聞くと、皆同じように恐怖や不安を話していただけます。経験された方はやはり「備え」の大切さを実感されるんですね。備えの大切さ、正しい知識。ちゃんと伝えていかなければならないことだと思います。

お便りありがとうございます。

プレゼントへの熱い思いをいただきました。ありがとうございます。今月号で紹介しました、日置市が今年から取り組んでいる「日置ブランド」に認定された商品です。手作業で仕上げたこだわりのかりんとうということですよ。お孫さんといっしょに食べてみてください。



▲国際大会で審判員を務める倉園さん(写真中央)

「相撲って、男の子でも女の子でも、地面に円を描いただけで簡単にできるし、相手を倒したとか、円から外に出したとか、簡単なルールだけでも楽しむことができるんです。幼いころから相撲が好きだったと話す倉園さんは、よく相撲を取って遊んでいたと話します。大学に入ってから友達を連れて、よく国技館にまで相撲を見に行っていたそうです。その時に夫となる倉園一雄さんと出会いました。一雄さんは大学の相撲部で国体に出場するほどの実力者。結婚して吹上に住んでからも、一雄さんの応援などで相撲観戦は続けていたそうです。

地元の草相撲から県大会まで、さまざまな相撲大会に顔を出していた倉園さん。20年ほど前のある日、会場で相撲連盟の役員から声がかかります。「審判員をしてみませんか」。当時、相撲連盟は女性の登用に力を入れていました。そこで、会場によく見かける倉園さんに声をかけたそうです。興味を持った倉園さんは、初めは軽い気持ちで引き受けました。しかし、土俵の外から見えていた取り組みも、土俵にあがると全く違って見えたそうです。「緊張感が違いました。目の前で行われている取り組みに真剣に向き合っている、自分の中からパワーが溢れて、普段はわからないような取り組みも見えるようになるんです。そうやってまた相撲の面白さというのを感じるようになりました」。それから本格的に審判員をやってみようと決意。高校の相撲部に1年間通って審判としての場数を踏みました。テレビで流れる大相撲も録画して、際どい判定もくり返し見ると勉強を続けました。「審判となると間違いが許されません。本格的な目で取り組みを見なければなりません。そうでないと選手にも失礼になります」。そうして努力した結果、日本相撲連盟の公認審判員の資格を取得しました。

それから、同じく連盟に所属する一雄さんとともに相撲の普及活動にも尽力します。台湾やカザフスタン、アフリカのガボンなど世界中をまわり相撲の技術や精神を伝えてきました。エストニアでは幼いころの元大関・把瑠都を指導したこともあるそうです。把瑠都が大相撲に入るきっかけを作った倉園夫妻は「日本のお父さん、お母さん」として親しまれ、今でも交流が続いています。また、世界ジュニア選手権では監督としてチームを優勝に導くなど、相撲界に大きく貢献。このような実績が認められ、平成29年6月、日本相撲連盟で初となる女性役員に選ばれました。

「これからの相撲の面白さを伝えていきたい。女の子でもできるんだよと、いろんなところで広めていきたい。今は男性選手も少なくなってきた。男女関係なく選手の発掘にも力を入れたい」。普段はおしゃれなアンティーク風の家具や雑貨に囲まれお店を切り盛りする倉園さん。しかし、月に2回は連盟の監事として東京まで足を運んでいます。「健康な限り相撲に関わり続けたい」。相撲について生き生きと楽しそうに話す、その笑顔が印象的でした。

【 かわいい生き方を学ぶ 】
Life

◎日本相撲連盟 監事

倉園 真帆さん

昭和31年、神奈川県生まれ。結婚を機に吹上町へ移り住む。相撲の観戦がきっかけで、日本相撲連盟の公認審判員の資格を取得。その後、相撲の国際的な普及活動や国際大会の審判員を務めるなど実績を重ね、平成29年6月、連盟初の女性役員となった。そのほか、国際相撲連盟、日本女子相撲連盟、鹿児島県相撲連盟で常任理事を務め、日本オリンピック委員会では強化スタッフも務める。また、輸入雑貨などを扱う「横濱これくしょん」を営んでいる。



野崎	竹下	福元	濱崎	田下	瀧川	今村	帖佐	小倉	枇杷	迫田	中島	(出生地)	伊集院地域
維月	蓮唯	絢介	蓮斗	せな	哲豊	太郎	玲花	瑛太	花音	よつは	健晟	(保護者)	(自治会)
元氣	慎一郎	裕樹	将大	聖	哲哉	秀俊	秀一郎	龍太郎	誠	昭洋	健	(自治会)	
中央通	中福良	中福良	瀬戸内	麓東	郡下	瀬戸内	中福良	笠寺区	妙円寺区	宮脇	猪鹿倉		



石田	西嶋	村田	山本	(出生地)	吹上地域	河端	(出生地)	日吉地域	中園	西	本田	榎園	下池	東市来地域	安楽	古野	徳永	帖佐	坂口	有馬	藤井
惺楽	星	愛音	萌衣	(保護者)	莉来	莉来	(保護者)	耀介	陽希	結輝	咲良	唯新	唯新	健悟	柚美	心彩	綾人	折采	暖	はる	快翔
秀作	俊介	利道	晃	(自治会)	優	優	(自治会)	皓平	竜馬	隆一	大樹	健悟	健悟	大吾	智章	直人	成大	聖	裕基	伊信	
東本町	湯之元	西宮内	川中		熊野	熊野		田之湯	堀内	向湯田	田之湯	田之湯	田之湯	平古	古城	天神馬場	郡下	天神馬場	朝日ヶ丘	妙円寺区	

久保美智子	勝目フミエ	田淵 芳雄	坂元ミツエ	園頭ミツエ	下田平静男	湯田平武二	崎野 榮一	野間口道夫	河野 ミキ	古川 キミ	平田 米子	中村ナツエ	東市来地域	宇都フミ子	永田 ムツ	窪田真利子	徳永ミチ子	皇中 健二	福元 秋男	西峯 清教	小野 キリ	伊集院地域
88	95	85	94	94	82	85	91	87	83	97	88	96	(自治会)	82	90	54	94	78	89	92	93	(自治会)
荻	平迫比良	田代	江口	赤崎	美山	田之湯	田之湯	田代	田之湯	中伊作田	上伊作田	江口	下土橋	徳重東	妙円寺3区	向江町	中福良	郡内	徳重東	徳重東	清藤	



小緑	横道	山田	崎向	田藤	福山	(故人)	吹上地域	諸正	神	牧内	日吉地域
誠	忠	玲子	エミ子	正昭	伸	(自治会)	はる	崇	崇	崇	(自治会)
63	90	99	90	73	86	草見	扇尾	二淵	草原	草原	
宮坂	上与倉	西宮内	上和田	多宝寺	入来						



※享年は満年齢です。

編集 たいむ



7月になりました。もう1年も半分が過ぎたんですね。梅雨が明けて日差しも強くなってきました。これから本格的な夏を迎えようとしています。そんな猛暑を乗り越えるために、ある神社では「夏越の大祓い」なる神事が行われるという話を聞きました。この半年の穢れを払い、残り半年の無病息災を願う。うそかほんとかわかりませんが、うわさによると、その神事では「火の輪」をくぐるのだと聞きました。日ごろから記事のネタを求めて情報収集には余念がありませんが、そんな話は聞いたことがありません。調べてみると、新年の行事として行っている神社もあるのだそうです。これはけっこう面白い写真も撮れるかもしれません。広報になって4年。日置市の行事は網羅したつもりでしたが、まだまだ知らないこともあるのだと感じました。6月末日。件の神社を訪ねてみました。日も傾き始めた頃、少し薄暗くなってきた境内はライトアップされ、辺りには幻想的な雰囲気がいっぱいです。そして、社殿の前には茅でできた大きな輪っかがどしりと据えられていました。「これが例の輪っか」とカメラを構えていました。不思議に思っていました。配が、これは「茅の輪くぐり」というのだそうです。なるほど、「火の輪」と「茅の輪」の聞き違いか。顔から火が出る思いを隠しながら、私も茅の輪をくぐらせてもらいました。

皆さんの声 待っています。

読者の皆さんの生の声をお届けする掲示板です。「今月のお題」から「フリートーク」まで、皆さんの生の声を何でもお待ちしています。

※個人情報の取り扱い
ご記入いただいた個人情報は、お便りのご紹介、プレゼントの発送以外の目的では使用しません。
※文書の添削
掲載する文書は、添削させていただきます。あらかじめご了承ください。

① 話題の内容に○をお願いします。 1.今月のお題 2.フリートーク

② ①で選択した内容をお書きください。フリートークでは、広報紙を読んだ感想、今後取り上げてほしい記事から皆さんの周りであった身近な出来事や話題まで、何でも好きなことをお書きください。

③ アンケート：好きな記事を2つ○でお選びください。
1. 特集 2. まちの話題 3. 行政インフォメーション 4. 健康情報ひおき 5. Life 6. 図書館へようこそ！ 7. 市民の窓 8. 編集たいむ

キリトリ線

プレゼント応募締切：平成30年7月23日(月)※当日消印有効

お便りを掲載させていただいた方に
今月のプレゼント！
ボンタンアメ、兵六餅、さつまいもキャラメルのセット
「トリオ」をプレゼント！

昨年から日置市で操業を開始したセイカ食品株式会社の商品です。「ボンタンアメ」はもちもちとやわらかく、文旦のさわやかな風味で皆さまに愛されて94年の鹿児島発のロングセラー。「兵六餅」は郷土文学「大石兵六夢物語」に因んだ、今年で87年になる創作菓子。噛むほどに味わい深く、ソフトな食感との相性は絶妙です。「さつまいもキャラメル」は県産の「紅さつま」を使用し、さつまいもの風味がギュッと詰まったソフトなキャラメルに仕上げられています。

商品お問い合わせ先：セイカ食品株式会社製菓部お客様相談室 ☎0120-254-685

※読者プレゼントを提供して下さる方を募集しています。総務課秘書広報係までご連絡ください(TEL 248-9401)。

今月の表紙
「伝統の輪」
豊作を願い踊る「せつべとべ」が今年も盛大に行われました。神社での奉納を終え御神田に入り、しべ竿を手に各地域が泥の中を駆け回ります。そして、いつしか田んぼの中には「伝統の輪」が広がっていました。皆で歌い踊る姿に、うらやましさを感ぜながらシャッターをきるのです。
(6月3日 日吉町日置)

◎市の人口(住民基本台帳)
6月1日現在(前月比)
総人口/ 48,992人(-51)
男性/ 23,142人(-17)
女性/ 25,850人(-34)
世帯数/ 22,697世帯(-20)

◎地域別人口
東市来地域 11,447人
伊集院地域 25,037人
日吉地域 4,764人
吹上地域 7,744人

市章
鹿児島県日置市
市の面積 253.01km²

◎広報紙に広告を載せませんか？
市民の方への企業紹介と市の財源確保や企業の発展に貢献するために広報紙有料広告を行っています(最終頁参照)。希望の企業は、下記の広告代理店までご連絡ください。
■平成30年度 日置市有料広告代理店
(株)鹿児島新生社印刷 ☎099(261)0111

◎広報紙に関するお問い合わせ先
日置市役所 総務課 秘書広報係 日置市伊集院町第一丁目100番地
☎099(248)9401 FAX:099(273)3063

◎広報紙を定期購読しませんか？
市外在住の方を対象に、定期購読をお勧めしています。(年間購読料2,000円)

過去の広報紙のQRコード設置!!
過去の広報紙を右のQRコードからご覧になることができます。携帯でチェック!!

もしも一人で悩んでいるとしたら!!

相談無料
秘密厳守

「グリーンコープの助け合い」
生活再生相談室は
お金の悩み・相談室です



生活再生相談

- 家計のやりくりが苦手...
- 今後の生活が不安...

相談者の事情や希望をよくお聴きして、問題解決します



借金問題の相談

- 借金が増えて、もう返せない...
- 長く滞っているのに、返済が終わらない...

法律相談が必要な際は法律事務所まで相談員が同行し、丁寧にサポートします



生活再生貸付

- 子どもの進学費用が足りない...
- 車検費用が準備できない...

貸付利率 **年9.5%**
貸付限度額 **150万円まで**
償還期間 **5年以内**
※審査があります

相談者の生活再生に必要と考えられるときには、貸付を検討します



ぜひ、ご相談ください。解決方法をいっしょに考えます。

グリーンコープかごしま生活協同組合

秘密厳守

グリーンコープ生活再生相談室 TEL 099-813-7430

〒892-0816 鹿児島市山下町16-3 有楽ビル2F 受付 月~金 9:00~17:00 予約必要

建築家と一緒につくる
高性能なデザイナーズ住宅を、
手の届く価格で。

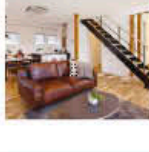
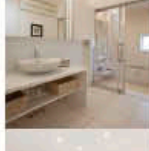
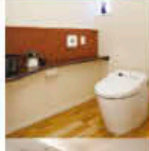

「アトリエ建築家」と呼ばれるプロの建築家がつくる
住みやすくてカッコいい家
高気密・高断熱・高耐震の“高性能住宅”
誰もが「いつかは住んでみたい」と思う
理想の住宅を手の届く価格で。
お客様おひとりお一人の家づくりへの想いをカタチにします。

あなたの家づくりを応援!!

マイホーム資金セミナー
好評予約受付中

モデルハウス見学予約受付中
※完全予約制ですので、
事前にご連絡ください。

詳しくはHPまたは
お電話にて
お問い合わせください。



木のんホーム
conon home

お問い合わせ 0120-099-378

株式会社 東木材 〒898-0065 枕崎市桜山東町969
URL: http://cononhome.com/

無料
シロアリ・害虫防除
調査見積



イエシロアリの羽アリ



イエシロアリの女王



ヤマトシロアリの羽アリ

白アリ防除は
地元で安心の
伊集院駅近く
南日本消毒にお任せ下さい

(社)日本しろあり対策協会正会員
JA農協・コープかごしま調査施工指定店

有限会社 南日本消毒

伊集院 099-272-6033 0120-08-1144

〒899-2501 日置市伊集院町下谷口2001

人・ペット・環境に
やさしく!!

見積無料

白アリから大切な
住まいを守るには、
予防と早期発見が
何よりも大切です。



- 1 信頼できる施工(5年保証)
- 2 優れた技術(しろあり防除施工士)
- 3 高い安全性と長い薬剤効果(協会認定薬剤)
(超低臭・低刺激性・各種不快害虫にもよく効きます。)

得々、安心価格で
ご奉仕中!!

(公社)日本しろあり対策協会防除施工士

SSK 下川シロアリ工業

0120-260-519
通話料無料

谷山店

鹿児島市上福元町3769-3
TEL:099-266-0231

吹上店

日置市吹上町与倉5210-2
TEL:099-296-3563