

広
報

ひおき

4

令和6年
2024

vol.228

特集

令和6年度当初予算

日置市役所



日置市イメージキャラクター
「ひおきくん」

WEB版



●今月号のもくじ

- ・特集「令和6年度当初予算」
- ・お知らせ版
- ・行政インフォメーション
- ・図書館へようこそ
- ・まちの話題
- ・読者の声
- ・Hioki100 情報
- ・市民の窓

令和6年度 当初予算

一般会計総額

308億2,000万円

特別会計総額

129億1,174万6千円



◆歳入について

一般会計の歳入は、市税のほか、基金からの繰入金や地方交付税、市債など、さまざまなものがあります。その中で、地方自治体が国や県に依存しないで自主的に収入できるかどうかで「自主財源」と「依存財源」に分類することができます。

自主財源には、市税や使用料および手数料などが、依存財源には、地方交付税や国庫支出金、市債などがあります。自主財源が多いほど、自主的な財政運営ができることとなりますが、本市は自主財源比率が低い財政構造となっています。

歳入用語の解説	
市税	市民税や固定資産税など市に納められた税金
分担金 負担金	保育所の保育料や公共事業によって利益を受ける方などから納められたお金
自主財源 使用料 手数料	公営住宅の家賃や住民票などの発行のために納められたお金
寄付金	市への支援などのためにいただいたお金（寄付）
繰入金	基金や特別会計などから繰り入れられたお金
繰越金	前年度から繰り越されたお金
諸収入など	預金利子や公有財産の売払いなどによって納められたお金
依存財源 地方交付税	地方公共団体が一定の行政サービスを提供することができるよう一定の基準により国が交付したお金
国庫支出金	市が行う特定の事業に対して、国から交付されたお金
県支出金	市が行う特定の事業に対して、県から交付されたお金
市債	市が行う公共事業などの財源として、国などから借り入れたお金

◎歳入の状況

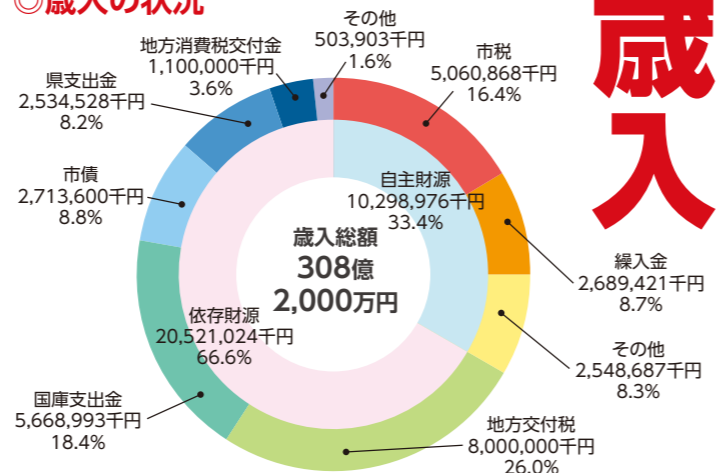

◎歳入のうち市税の状況

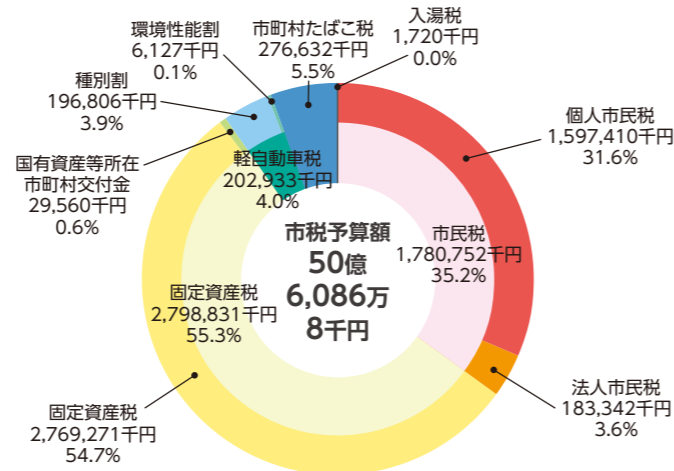

◎歳出の性質別状況

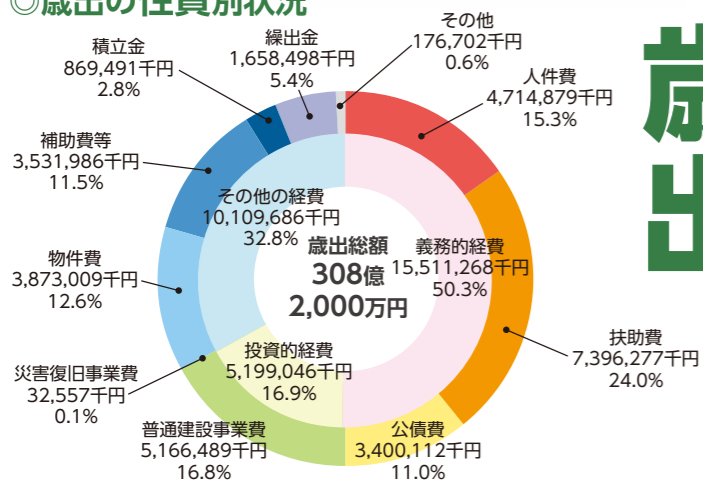

◎歳出の目的別状況

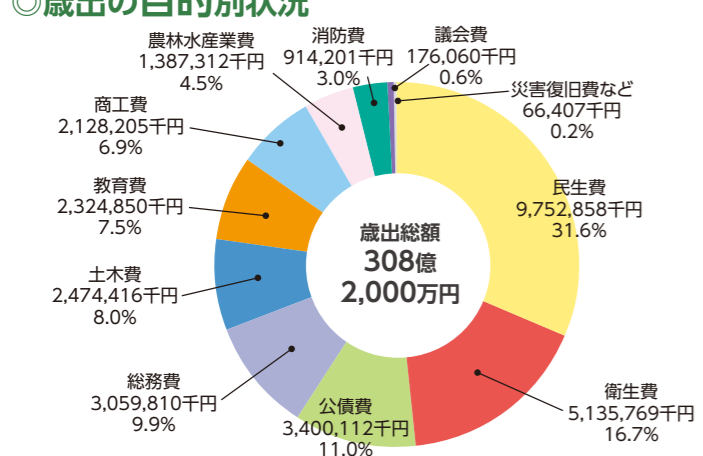

◆歳出について

一般会計の歳出は、人件費や扶助費、普通建設事業費など経費の性質ごとに分類した「性質別歳出」と、民生費や消防費、教育費など行政目的ごとの事業費を積み上げた「目的別歳出」の2つの視点から見ることができます。

歳出用語の解説	
民生費	高齢者福祉や障がい者福祉、保育費などに使われたお金
衛生費	健康増進事業や母子保健事業、ごみ、し尿処理などに使われたお金
公債費	公共事業を実施するために国や銀行などから借り入れたお金の返済に使われたお金
総務費	地域づくりや交通政策、移住定住の促進などに使われたお金
土木費	土地区画整理事業や道路、公営住宅の建設・維持管理などに使われたお金
教育費	公立学校や教育・体育施設などの施設整備や維持管理、生涯学習の推進などに使われたお金
商工費	商工業や観光の振興、観光施設の維持管理などに使われたお金
農林水産業費	農業や林業、水産業、畜産業などの振興に使われたお金
消防費	消防署や消防団の運営など消防活動や救急活動に使われたお金
議会費ほか	議会の運営や災害復旧などに使われたお金

一般会計および特別会計

区 分	(単位：千円、%)			
	令和6年度(A)	令和5年度(B)	比較(A)-(B)	前年度比(A)/(B)
一般会計	30,820,000	29,781,000	1,039,000	103.5
特別会計	12,911,746	12,640,018	271,728	102.1
国民健康保険特別会計	5,945,879	5,824,207	121,672	102.1
国民宿舎事業特別会計	197,761	194,015	3,746	101.9
健康交流館事業特別会計	95,380	99,761	△4,381	95.6
温泉給湯事業特別会計	4,870	5,040	△170	96.6
介護保険特別会計	5,723,173	5,679,971	43,202	100.8
後期高齢者医療特別会計	944,683	837,024	107,659	112.9
合 計	43,731,746	42,421,018	1,310,728	103.1

公営企業会計

区 分	(単位：千円、%)				
	令和6年度(A)	令和5年度(B)	比較(A)-(B)	前年度比(A)/(B)	
水道事業会計	収益的収入	1,061,229	1,024,202	37,027	103.6
	収益的支出	1,013,228	985,860	27,368	102.8
	資本的収入	103,350	253,350	△150,000	40.8
下水道事業会計	収益的収入	827,280	818,803	8,477	101.0
	収益的支出	607,424	575,637	31,787	105.5
	資本的収入	130,500	199,100	△68,600	65.5
資本的支出	350,127	410,464	△60,337	85.3	

人口減少に対応する施策を展開
国および鹿児島県の動向を踏まえ、本市においては財政規律の維持を念頭に令和6年度も引き続き、人口減少の克服と地方創生の取り組みである「日置市まち・ひと・しごと創生総合戦略」を「第2次日置市総合計画」後期基本計画の重点施策として一体的に位置付け、人口減少に対応する実効性の高い施策を展開することとしています。そのため、引き続き「第2次日置市総合計画」に掲げる将来都市像「住んでよし 訪ねてよし ふれあいあふれるまち ひおき」の実現に向けた取り組みを着実に進める予算編

成を行うことを基本としました。その中で、市民サービスの維持・向上などを図りつつ、安定的で持続可能な財政運営も考慮した上で、緊急性や重要性のある施策・事業などを選択し予算を編成した結果、令和6年度の一般会計当初予算額は、前年度と比較し10億3,900万円増加の308億2千万円となりました。
また、特別会計につきましては、国民健康保険特別会計において、新型コロナウイルス感染症の5類移行に伴う医療費の増加を見込んだことから、全体で、前年度と比較し2億7,172万8千円増加の129億1,174万6千円となりました。

教育・文化・スポーツ 豊かな心と感性を育てるまちづくり



◆ **学校給食費高騰対策事業**
教育総務課 57,310千円
公立小・中学校給食費の保護者支援補助など



◆ **図書館設備改修事業**
社会教育課 19,827千円
施設の維持保全のため改修を実施し、市民の生涯学習を支援



◆ **伊集院総合運動公園野球場改修事業**
社会教育課 79,528千円
施設の維持保全のために屋根、外壁、トイレなどの改修を実施

◆ **伊集院小学校校舎増築事業** 教育総務課 227,113千円
令和5・6年度で伊集院小学校校舎増築工事を実施

社会基盤 安全で快適な暮らしや交流の基盤づくり



◆ **一般道路整備事業** 建設課 71,650千円
安全性および利便性の高い道路の整備

◆ **交通政策事業** 地域づくり課 119,074千円
利便性向上を図るため、乗合タクシーの運行内容の見直しなどを含む実証実験を実施

◆ **土地区画整理事業** 建設課 397,814千円
利便性の向上と安全性が確保された市街地整備



◆ **通学路交通安全事業** 建設課 322,012千円
児童・生徒などの安全な登下校に寄与するための道路整備



市民参画・行財政 地域と人と行政がつながる持続可能なまちづくり



◆ **自治活動推進事業**
地域づくり課 141,836千円
地域自治の育成および行政との綿密な連携・協働への支援



◆ **地区公民館の活動支援** 地域づくり課 50,077千円
共生・協働による地域づくりを推進する核となる地区公民館の設置運営

◆ **広報広聴活動の充実** 総務課 13,096千円
市ホームページや広報紙発行などでの情報発信

◆ **人口ビジョン、総合計画および総合戦略策定事業**
企画課 13,500千円
人口ビジョンの改定、総合計画および総合戦略の策定

保健・医療・福祉 笑顔とやさしさ、ぬくもりに満ちたまちづくり



◆ **就学前教育・保育施設整備事業**
こども未来課 350,706千円
認可保育所などに係る施設整備に要する経費を一部助成

◆ **感染症予防接種事業**
健康保険課 180,662千円
市が委託する医療機関での定期接種や任意接種の費用を一部助成

◆ **介護予防・日常生活支援総合事業**
介護保険課 129,087千円
高齢者の介護予防・日常生活支援、住民主体の通いの場への支援実施

◆ **こども家庭センター事業**
こども未来課・健康保険課 23,995千円
全ての妊産婦、子育て世帯、子どもへ一体的な相談支援を実施

生活環境 豊かな自然と調和し、安全で安心して生活できる快適なまちづくり



◆ **衛生処理組合負担金**
市民生活課 1,741,189千円
なんさつE C Oの杜施設整備およびごみ処理などに係る負担金

◆ **地域脱炭素移行・再エネ推進交付金事業**
企画課 425,693千円
太陽光発電設備や小水力発電設備などの設置を推進

◆ **高規格救急車更新事業**
消防本部 35,000千円
消防署で使用している高規格救急車の更新

◆ **電源立地地域対策補助金事業**
総務課・消防本部 20,000千円
災害応急対策に必要な防災資機材・非常食などの整備

産業経済 活力ある産業とにぎわいのあるまちづくり



◆ **ふるさと納税推進事業**
商工観光課 1,762,655千円
特産品事業者との連携などによるふるさと納税の推進



◆ **多面的機能支払交付金事業**
農地整備課 124,880千円
農村環境の保全活動や農業用施設の長寿命化支援など

◆ **住環境整備事業** 農地整備課 60,006千円
狭あい道路の解消による安心・安全な住宅市街地の形成

◆ **姉妹・友好国際交流事業** 企画課 4,869千円
国際理解を深める機会として、マレーシアスパンジャヤ市および韓国南原市へ交流事業などを実施

令和6年度に実施する主な事業を第2次日置市総合計画の基本目標に基づき、6つの分野ごとに紹介します。本市が目指す将来都市像「住んでよし 訪ねてよし ふれあいあふれるまち ひおき」のまちづくりの一翼を担っています。

令和6年度の主な事業

公債費(借金)と積立基金(貯金)

公債費(借金)

市債の借入れについては、将来世代に過度な負担を残さないよう、過疎対策事業債や合併特例事業債などの交付税措置のある有利な地方債を活用するとともに、その発行額については、財政計画などに基づき、緊急性や重要性のある事業を選択した上で必要最小限にとどめるなど、計画的な市債管理に努める必要があります。

積立基金(貯金)

財政調整基金や施設整備基金などの積立基金については、大規模施設(事業)整備への対応など、有効的な活用を図る一方で、将来を見据えた持続可能な行財政運営を図るため、計画的な基金管理に努める必要があります。

公債費(借金)の推移 (普通会計)

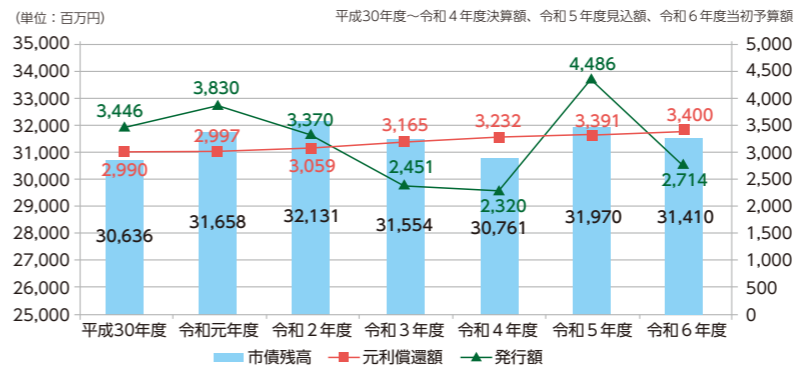

積立基金(貯金)の推移 (普通会計)

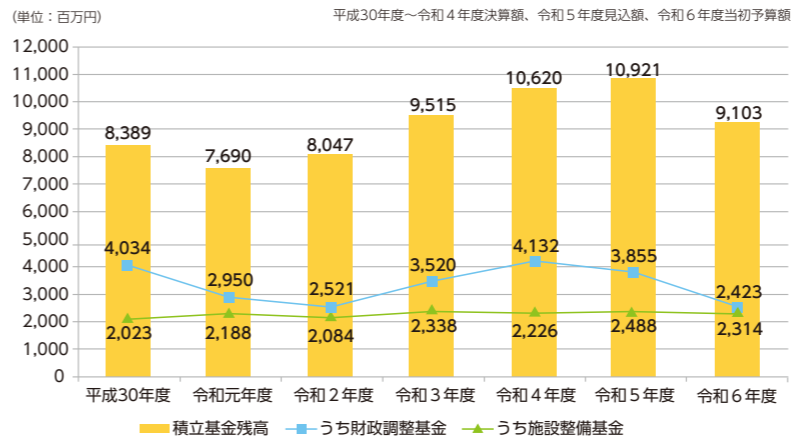

行政コスト計算書

行政コスト計算書(民間では損益計算書)とは、1年間の行政サービスのコストとその対価を表したものです。行政コストを種類別に区分して、行政サービスを提供するために、人や物などにどれだけコストがかかり、それに対する収入はどれくらいあるのかを把握できます。

①経常費用 253.9億円 行政サービスを提供するための経常的に発生する費用 1. 業務費用 121.0億円 (人件費、物件費など) 2. 移転費用 132.9億円 (扶助費、補助金、他会計への繰出金など)	③経常収益 6.9億円 行政サービスの直接対価として経常的に発生する収益 1. 使用料・手数料 4.2億円 2. その他 2.7億円
②臨時損失 2.6億円 臨時的に発生する費用 1. 災害復旧事業費 2.0億円 2. 資産除売却費 0.5億円 3. その他 0.1億円	④臨時利益 0.7億円 臨時的に発生する利益 ⑤純行政コスト 248.9億円 行政サービスにかかったコストと臨時損益の合算額



純資産変動計算書

純資産変動計算書とは、バランスシートの純資産の部が、1年間でどう変動したのかをみたものです。



純行政コスト... 行政サービスにかかったコストと臨時損益の合算額

①前年度の純資産残高	498.6億円
②純行政コスト	△248.9億円
③財源	260.9億円
④上記以外	2.8億円
⑤今年度の純資産残高	513.4億円

(バランスシートの純資産合計と一致)

財源... 地方交付税や地方税など

固定資産などの変動や資産評価差額など

資金収支計算書

資金収支計算書(キャッシュフロー計算書)とは、1年間の自治体における収入と支出を性質別に分類して、支出と財源の関係など資金の流れをみたものです。



投資活動収支... 道路や学校などの整備や投資および出資金などに係る収支

業務活動収支... 行政サービスに係る収支

①業務活動収支	25.0億円
②投資活動収支	△17.5億円
③財務活動収支	△8.4億円
本年度資金収支額	△0.9億円
前年度末の資金残高	13.5億円
今年度末の資金残高	12.6億円

財務活動収支... 地方債、借入金などに係る収支

本年度資金収支額... 1年間の資金の変動額

※作成基準日は令和5年3月31日ですが、出納整理期間(令和5年4月1日~5月31日)における出納は基準日までに終了したものととして算入します。※端数処理の関係で合計と一致しないものがあります。



連結財務諸表など、詳しくは日置市ホームページに掲載してあります!

日置市 検索



バランスシート



市の施設(道路や学校など)や市有地などの有形固定資産、ソフトウェアなどの無形固定資産、有価証券、出資金などの総額

資産 857.7億円

現在、市が保有する資産の総額
(184.1万円/住民1人当たり)

【住民の財産】

1. 固定資産... 783.3億円
2. 流動資産... 74.4億円

現金・預金、現金化しやすい市税など未収金の総額

負債 344.3億円

将来支払わなければならない金額
(73.9万円/住民1人当たり)

【将来世代の負担】

1. 固定負債... 308.1億円
2. 流動負債... 36.2億円

純資産 513.4億円

(110.2万円/住民1人当たり)

【現世代の負担】

資産形成のためにすでに支払った額

※住民1人当たりの額は、令和5年3月31日現在の住民基本台帳46,581人で算定



これであなたも日置通!

3月13日 伊集院総合運動公園サッカー場の愛称決定!
ネーミングライツ・パートナー発表会

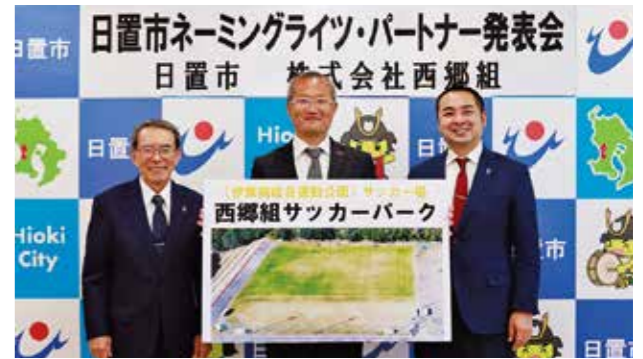

伊集院総合運動公園サッカー場に関するネーミングライツ・パートナー契約を株式会社西郷組と交わしました。愛称は『西郷組サッカーパーク』。正式名称に変更はありませんが、この愛称を4月1日から令和11年3月31日まで広報紙やSNS、ホームページなどで積極的に使用します。西郷進平社長は「弊社は昭和11年からこの伊集院で建設業を営んでおり、何かしらの形で市に貢献したいと考えていました。これから西郷組サッカーパークが盛り上がっていくように弊社も頑張っていきたいと思っております」と話しました。

3月18日 人と車と自然の共生社会を目指して
日産自動車株式会社、鹿児島日産自動車株式会社と連携協定



試乗会も行われました
日置市と日産自動車株式会社、鹿児島日産自動車株式会社の3者で「電気自動車を活用した脱炭素化及び強靱化に関する連携協定」を締結しました。この協定により、市は電気自動車(EV)の「走る蓄電池」としての活用を通じて市民の環境・防災意識の向上を目指し、温室効果ガスの削減対策としてEVの導入や日置市内におけるEV普及に向けた諸施策を実施します。また、日置市内で災害を起因とする停電が発生した際、EVを電力源として活用するため指定避難所などに、日産の販売会社のEVを無償貸与されます。

3月14日 惜しまれながらも長い歴史に幕
飯牟礼・土橋幼稚園閉園式



飯牟礼幼稚園 東別府園長



飯牟礼幼稚園 思い出発表



土橋幼稚園 加藤園長



土橋幼稚園 園児から記念品贈呈

今年で閉園となる飯牟礼幼稚園と土橋幼稚園の閉園式がそれぞれの園舎で行われました。飯牟礼幼稚園は56年で585人、土橋幼稚園は57年で686人の園児を送り出しました。長い歴史を持つ2つの幼稚園は、少子化や社会情勢の変化などにより今年度で長い歴史に幕を下ろすこととなりました。

飯牟礼幼稚園の東別府義治園長は「地域と歩んだ飯牟礼幼稚園は閉園となりますが、未永く語り継がれていくのと思う。飯牟礼幼稚園に関わったすべての方に感謝いたします」と話しました。

土橋幼稚園の加藤研一郎園長は「子どもの頃に園で過ごした楽しい思い出や、我が子と一緒に過ごした数々の行事の思い出はいつまでも皆さまの心に残ると思います。これまで土橋幼稚園に関わってくださったすべての方へ深く感謝申し上げます」と話しました。

市長コラム

Column
#25 自治会対話
176カ所を完了



○毎月10〜15カ所での対話集会
令和4年9月1日開催の吹上地域坊野地区自治会をスタートに、これまで毎月10〜15カ所、自治会単位での対話集会「くさの根対話ミーティング」を開催してきました。2月27日、東市来地域上野東自治会での開催をもって、176カ所の自治会すべてを回る事ができました。各地で対話に参加いただいた市民の皆さまに、改めて御礼申し上げます。

ことを改めて感じます。自治会の数は176ですが、その中で暮らすお一人お一人の市民の暮らしは4万6642通り。それぞれの年代や習慣、住む場所によって、一つの市と言っても無数の価値観やライフスタイルが混在しているという事を身をもって体感できたことは私にとって大切な時間でした。

○自治会対話に参加できない世代や事情の方も

○おへんの自治会を巡った、
感じる点
日置市には176の自治会があり、それぞれに自助・互助・共助の活動が地域ごとに展開されています。その中で、自治会の規模、立地環境、人数構成などによって本当に多様な暮らしがある

今後は、市内のさまざまな団体との対話の機会を提案するなど、より多くのかたがたとお話しできる機会を模索してまいります。



日置市
ホームページ
「市長の部屋」



ひおき学 我が校の「ひおきふるさと教育」

毎月1校日置市内の公立小・中・義務教育学校の特色ある教育を御紹介します。

日置市の学校では「ひおき学」に取り組んでいます

日置市の全小・中・義務教育学校では、平成29年度から「ひおきふるさと教育（通称「ひおき学」）」を行っています。

1. 「ひおき学」とは？

「ひおき学」とは、9年間を通して、「ふるさと日置市」の伝統文化、人物、自然、産業といった魅力ある素材を生かした学習です。具体的には「独自の教材による学習」や「地域の協力による体験学習」、また「わが町ひおき検定」などを実施しています。日置市のよさを子どもたちに理解させるとともに、道徳性を身に付けさせることを目的としています。

2. 「ひおき学」の主な学習内容は？

道徳性	主な学習内容
礼節	●日置市の人から学ぶ 伝統芸能の達人から学ぶ、先輩から学ぶ 高齢者から学ぶ、地域の職場で学ぶ
郷土愛	●日置市を知る 伝統行事、文化遺産、日置市の偉人 日置市の特産物
自然愛	●日置市の自然を楽しむ 日置市の自然 (昆虫、植物、川、岩石、地層、気候など)
奉仕	●日置市に尽くす 福祉体験学習、地域の清掃



独自の教材



ひおき検定



体験学習

5月号から各校の取り組みを紹介します。

お問い合わせ先
学校教育課 TEL : 099-248-9431

第3次日置市総合計画の策定を始めます



日置市では、平成28年度にスタートした第2次日置市総合計画に基づき、まちづくりを進めています。この計画が、令和7年度末に終了することから、令和8年度からの新しい総合計画(第3次総合計画)の策定を今年度から2年間で取り組んでいきます。

総合計画って何?

総合計画は、日置市の総合的かつ計画的な行政運営を行っていくための基本となる計画で、どのような自治体を目指すのか、目指すべき将来像を住民全体で共有し、その実現のための施策など、自治体が行動するための基本的な指針となるものです。

「みんなでつくる計画」のために

新しい総合計画は、市民の皆さまの参加のもと、対話の機会を重ねながら日置市の魅力や未来へ望むことなどのご意見をいただき、計画に反映していくとともに日置市の将来像を描いてまいります。市民参画の機会につきましては、その都度お知らせしますので、皆さまのご参加をお待ちしています。



【お問い合わせ先】 本庁企画課政策推進係 TEL 099-248-9403

多彩に暮らす、オール日置で脱炭素!



日置市は、2050年までに温室効果ガスの排出を実質ゼロを目指す、ゼロカーボンシティに挑戦します。

1 TOPICS! 日置市の脱炭素を学べる4分間の動画ができました!



日置市の脱炭素に関する今の取り組みとこれからの課題、エネルギーの地産地消などについて、4分間で学べます! 日置市ホームページで公開していますので、ぜひご覧ください。



2 TOPICS! 脱炭素理解促進のための授業を行いました

2月14日土橋小学校6年生 2月20日美山小学校1・2年生 2月27日伊集院北小学校6年生



今年度も、小中学校での脱炭素理解促進授業や、行政出前講座などを実施していきます。出前講座のご依頼は、企画課までご連絡ください。

【お問い合わせ先】 本庁企画課ゼロカーボン推進係 TEL 099-248-9403



日置市グリーン・ツーリズムの会員になって、出会いと交流を楽しみませんか。

活動内容

- ・ 関東、関西方面の中高校生修学旅行生の民泊受入
- ・ 宿泊はちょっと...という方でも大丈夫! 会員さんの得意分野(郷土料理作り、木工・染物など)による日帰り体験受入も可能です。

◆ 具体例

野菜の収穫や山・海辺散策、郷土料理作りなど、都会の子供達には全てが非日常で一生の思い出になります。また、近年はSDGs教育を絡めた教育旅行が盛んで、「おかげさま」「おたがいさま」「もったいない」が当たり前の田舎暮らしが熱い注目を浴びています。

こんな方にオススメ!

- ・ 子供や孫が巣立ち少し時間に余裕がある方
- ・ 都会の子もたちと交流してみたい方
- ・ (子育て世代にとっては、我が子が刺激を受けることも)
- ・ 農業や田舎暮らしを通して伝えたいことがある方など

日置市グリーン・ツーリズム受入家庭見学会

日付 令和6年4月23日(火)・24日(水)受入予定
※ご興味のある方、一度見学してみませんか? 希望者は、次の連絡先までご連絡ください。

連絡先・お問い合わせ先

日置市グリーン・ツーリズム推進会議 事務局
(日置市役所 農林水産課農政係)
電話 099-273-8870 FAX 099-273-8877



フラゴラ通信



2023-24 V3リーグたくさんのご声援ありがとうございました

日置市をホームタウンとして活動しているプロバレーボールチーム「フラゴラ鹿児島」今月から「フラゴラ通信」として隔月でチーム紹介や大会情報などをお届けします。

チーム紹介

2021年に県内初となるプロバレーボールチームとして発足し、2023-2024シーズンにV3リーグに初参戦しました。日置市とは2022年3月30日にホームタウンパートナー協定を締結しています。選手、スタッフのほとんどが日置市に居住し、市内イベントへの参加や地域住民との交流など、バレーボール以外でも地域密着活動を積極的に行っています。



チーム名の由来、エンブレム

「Fragola フラーゴラ」
(イタリア語で「いちご」)



「いっど!」「やっど!」「きばっど!」
(鹿児島弁で「いっぞ!」「やるぞ!」「がんばる!」)



チーム名の頭文字である「F」を風に吹かれてはためくフラッグのようにデザインされたもの。

ホームページ・公式SNS

今後もオフィシャルサイトやSNSにて試合情報やイベント情報などをどんどん発信していきますのでそちらもぜひご確認ください。



オフィシャルサイト Instagram X(旧Twitter)



第9期介護保険事業計画を策定しました ～あんしん・いきいき・ささえあいプラン～



介護保険は3年に1度、事業計画を見直すことになっており、今回、令和6年度から令和8年度までの第9期介護保険事業計画を策定しました。

市民一人一人が高齢になっても生きがいを持って地域で輝き続けていくことができる「笑顔とやさしさ、ぬくもりに満ちたまちづくり」を目指します。

介護給付費などの見込み

介護保険の介護給付費の額と地域支援事業費の額は、令和6年度から8年度の3年間で、約167億9,475万円と見込みました。

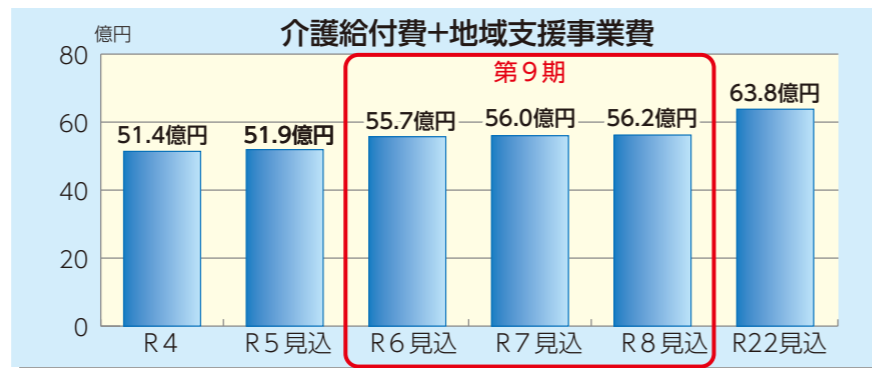

第9期介護保険料の算定

第9期の65歳以上（第1号被保険者）が負担する介護保険料基準月額（第5段階）は、国が負担する調整交付金や所得段階加入者割合などの補正および準備基金の取り崩しにより、第8期と同額の**6,100円**としました。

保険料の多段階化

介護保険制度の持続可能性を確保する観点から、第1号被保険者の保険料に係る所得段階の区分は、これまでの9段階から13段階へと変更し、低所得者層の保険料の抑制と高所得者層の引き上げを行いました。

(月額、単位(円))

区分	対象者	第8期		第9期	
		保険料率	保険料	保険料率	保険料
第1段階	生活保護受給者、老齢福祉年金受給者で世帯全員が住民税非課税または世帯全員が住民税非課税で前年の合計所得金額と課税年金収入額の合計が80万円以下	0.3	1,830	0.285	1,730
第2段階	世帯全員が住民税非課税で前年の合計所得金額と課税年金収入額の合計が80万円を超え120万円以下	0.5	3,050	0.485	2,950
第3段階	世帯全員が住民税非課税（第1・第2段階以外）	0.7	4,270	0.685	4,170
第4段階	本人が住民税非課税で合計所得金額と課税年金収入額の合計が80万円以下	0.9	5,490	0.9	5,490
第5段階	本人が住民税非課税（上記以外）	1.0	6,100	1.0	6,100
第6段階	本人が住民税課税で前年の合計所得金額が120万円未満	1.2	7,320	1.2	7,320
第7段階	本人が住民税課税で前年の合計所得金額が120万円以上210万円未満	1.3	7,930	1.3	7,930
第8段階	本人が住民税課税で前年の合計所得金額が210万円以上320万円未満	1.5	9,150	1.5	9,150
第9段階	本人が住民税課税で前年の合計所得金額が320万円以上420万円未満	1.7	10,370	1.7	10,370
第10段階	本人が住民税課税で前年の合計所得金額が420万円以上520万円未満			1.8	10,980
第11段階	本人が住民税課税で前年の合計所得金額が520万円以上620万円未満			1.9	11,590
第12段階	本人が住民税課税で前年の合計所得金額が620万円以上720万円未満			2.1	12,810
第13段階	本人が住民税課税で前年の合計所得金額が720万円以上	2.2	13,420		

※月額については、年間保険料を12で割った額を端数調整（10円未満切捨）後の額

税務課からのお知らせです！

令和6年度 市税等納期のお知らせ

区分 月	普通徴収 (納付書または口座振替)			年金特別徴収 (年金からの差引き)			区分 月	普通徴収 (納付書または口座振替)			年金特別徴収 (年金からの差引き)		
	税目	期別	納期限	税目	期別	納期		税目	期別	納期限	税目	期別	納期
4月	介護保険料	1期	4月30日	市県民税	4月期	4月15日	10月	市県民税	3期	10月31日	市県民税	10月期	10月15日
		国民健康保険税	4月期	国民健康保険税				5期	国民健康保険税		10月期		
		介護保険料	4月期	介護保険料				4期	介護保険料		10月期		
5月	軽自動車税	全期	5月31日	市県民税	6月期	6月14日	11月	国民健康保険税	6期	12月2日	市県民税	12月期	12月13日
		固定資産税	1期					固定資産税	3期				
6月	市県民税	1期	7月1日	市県民税	6月期	6月14日	12月	国民健康保険税	7期	12月25日	市県民税	12月期	12月13日
		国民健康保険税	1期					国民健康保険税	5期				
7月	固定資産税	2期	7月31日	市県民税	7月期	7月14日	1月	市県民税	4期	1月31日	市県民税	1月期	1月14日
		国民健康保険税	2期					国民健康保険税	8期				
8月	市県民税	2期	9月2日	市県民税	8月期	8月15日	2月	国民健康保険税	9期	2月28日	市県民税	2月期	2月14日
		国民健康保険税	2期					国民健康保険税	6期				
9月	介護保険料	3期	9月30日	市県民税	9月期	9月15日	3月	国民健康保険税	10期	3月31日	市県民税	3月期	3月14日
		国民健康保険税	3期					国民健康保険税	10期				

口座振替での納付を希望する場合

預貯金口座のある金融機関へお申し込みください。
※口座振替が可能になりましたら文書で通知します。

取扱金融機関

鹿児島銀行、南日本銀行、鹿児島信用金庫、さつま日置農協、九州労働金庫、鹿児島相互信用金庫、九州信漁連鹿児島統括支店(江口)、ゆうちょ銀行

必要なもの

- (1) 預貯金通帳 (2) 印鑑(預貯金通帳の届出印)
- (3) 納税義務者氏名 (4) 振り替える税目(税金の種類)

留意事項

- ◆振替前日までに預貯金残高の確認をお願いします。
- ◆口座振替日は、納付月の25日です。
※振替日が土日・祝日の場合は、金融機関の次の営業日が振替日となります。
- ◆振替口座の解約や変更は、必ず申し込みの金融機関で手続きをお願いします。
- ◆全期前納振替の申し込みをされている方で、第1期振替日に全納分を振替できなかった場合は、**2期以降は期別振替に変更となります。**

滞納処分強化中!

市税等は、住民サービスを維持するための**大切な財源**です。滞納が増えると住民サービスを維持できなくなる恐れがあります。**市税等の納期限はきちんと守りましょう!**

滞納処分(差し押さえなど)までのおおまかな流れ

- 1 納期限を1日でも過ぎれば滞納です。
- 2 納期限内に納付をしないと、納期限から20日以内に督促状が発送されます。
- 3 督促状の納期限までに納付がないと、財産調査を実施します。
- 4 法律に基づき財産を差し押えます。
- 5 差し押さえた財産を換価して、税に充当します。

※事情により納期内納付ができない場合など、そのままにせず、**早めにご相談ください。**

お問い合わせ先

本庁税務課管理収納係 TEL 099-248-9412 (直通)
 本庁税務課特別滞納整理係 TEL 099-248-9413 (直通)
 東市来支所地域振興課市民税係 TEL 099-274-2436 (直通)
 日吉支所地域振興課市民税係 TEL 099-292-2033 (直通)
 吹上支所地域振興課市民税係 TEL 099-296-2257 (直通)



日置市環境だより

～環境負荷の少ない暮らしを実践し、
循環型社会を構築する～



持続可能な世界を実現するための17の目標

浄化槽設置補助金制度について

日置市では「次世代に残すべきより良い自然環境を守る」観点から、美しい川や海の環境を保全し、健康で快適な生活環境を確保するために合併浄化槽を設置する場合に予算の範囲内で補助金を交付しています。

補助金の交付対象者

公共下水道処理区域や農業集落排水処理区域を除いた区域で、専用住宅または併用住宅（延べ床面積の2分の1以上を居住の用に供する建物。店舗付住宅や事務所付住宅など）に10人槽以下の合併浄化槽を設置しようとする方が対象となります。なお、令和6年4月から、新設浄化槽への補助金は廃止となりました。

補助金の限度額

（補助対象期間：令和6年4月1日から令和7年3月31日）

区分	5人槽	7人槽	10人槽
① 単独処理浄化槽からの転換	332,000円	414,000円	548,000円
② くみ取り便槽からの転換	332,000円	414,000円	548,000円
①で既存の浄化槽撤去にかかる加算額	100,000円（上限額）		
②で既存の便槽撤去にかかる加算額	90,000円（上限額）		
（共通）宅内配管工事にかかる加算額	300,000円（上限額）		
（共通）市内業者が施工する場合の加算額	100,000円（令和6年度）		

※補助金の内容については、要綱改正などにより随時見直しを行います。

浄化槽の法定検査は使用されている方の義務です!!

《浄化槽管理者（浄化槽使用者）の3つの義務》

保守点検



浄化槽の機能を正常に保つための点検、調整、修理、消毒剤の補給、送風機の調整などを行います。

清掃



浄化槽内にたまった汚泥、異物などの引き出しおよび機器類の洗浄、清掃を行う作業です。

法定検査



浄化槽の放流水質（BODなど）が法令に基づく水質基準を満たしているか、また、保守点検・清掃などの維持管理と浄化槽の使い方が適正であるか判断します。



法定検査はなぜ必要?

浄化槽が正常に機能しているか、保守点検・清掃が適正に実施されているかを、県の指定した検査機関（（公財）鹿児島県環境保全協会）が公正中立に行うもので、車でいう「車検」にあたります。法定検査は、保守点検とは目的・作業内容が異なるものであり、浄化槽法により受検が義務づけられています。

新しい採用試験 はじまります

公務員試験対策
不要だって♪

期間内の好きな日に
好きな場所で
受験できるんだって♪



募集期間

4/25(木)～

5/8(水)

午後5時まで

日置市職員募集

募集職種 一般事務、土木技師、保健師、社会福祉士、主任介護支援専門員

【第1次試験期間】6月1日(土)～6月13日(木)の内1日を選択

※詳細は次の二次元コードから日置市ホームページでご確認ください。

【お問い合わせ先】

日置市役所 総務課人事給与係 TEL 099-248-9438



令和6年度銃砲刀剣類登録審査について

鹿児島県教育委員会では、令和6年度銃砲刀剣類登録（確認）審査を次のとおり実施します。

- 審査日時**
- 第1回 5月14日(火)
 - 第2回 7月9日(火)
 - 第3回 9月10日(火)
 - 第4回 11月12日(火)
 - 第5回 令和7年1月14日(火)

※各回午前10時から午後3時まで
(正午から午後1時までを除く)

※午後2時30分までにおいでください。

審査会場 鹿児島県青少年会館 1階 音楽室兼視聴覚室 (鹿児島市鴨池新町1-8)

《登録に必要なもの》 審査会には銃砲刀剣類（現物）の他に次のものをご持参ください。

新規登録の場合 刀剣類発見届出済証

登録証の再交付の場合 再交付申請書・旧登録証（お持ちの場合）※事前に旧登録番号をお知らせいただいた方のみ、当日発行できる場合があります。

登録証の差替交付の場合 差替交付申請書・旧登録証

《登録審査手数料（1件あたり）》

新規登録（審査） 6,300円

再交付 3,500円

※審査に当たっては、銘文などの確認のため銃砲刀剣類の分解審査が必要です。分解は登録審査委員が行いますが、保存状態により、分解の際に破損が生じること予想されますので、事前に承諾書を提出していただきます。あらかじめ分解しての持参もできますが、その際は、事前にご連絡ください。

※銃砲刀剣類を発見、または拾得した場合は、最寄りの警察署に届け出をしなければなりません。

※登録された古式銃砲および刀剣類を譲り受け、もしくは相続した場合は、銃砲刀剣類所持等取締法により、所有者変更の手続きが必要です。詳細は、下記へお問い合わせください。

【お問い合わせ先】

県教育庁文化財課 ☎099-286-5355

物価高騰重点支援給付金について

物価高騰重点支援給付金の申請期限は、4月30日(火)までです。受給希望で手続きがまだお済みでない方は、早めにお手続きしていただきますようお願いいたします。

【お問い合わせ先】

本庁福祉課地域共生推進係 ☎099-248-9460
または各支所地域振興課福祉係

広報ひおき
お知らせ版

※市役所各課の電話番号は全て直通になっています。
お掛け間違いのないようお気を付けてください。

インフォメーション 募集 相談

「高齢者元気度アップ・介護人材確保ポイント研修会」受講者募集について

住民の生きがいづくりやボランティア活動などの参加支援を目的とした「高齢者元気度アップ・ポイント事業」と「介護人材確保ポイント事業」に係る研修会を開催します。

社会参加の場を広げることは、心と体の健康づくりに繋がります。この機会にぜひご参加ください。

事業内容・対象者

《高齢者元気度アップ・ポイント事業》

事業内容 介護予防教室などに参加したらポイントを付与します。

対象者 日置市に住所のある65歳以上の方

《介護人材確保ポイント事業》

事業内容 市が指定した施設などでボランティア活動を行うことによりポイントを付与します。

対象者 日置市に住所のある18歳以上の方

※両事業とも付与したポイントを地域商品券に交換できます。

申請先 研修当日、会場で申請してください。

研修会日程 4月25日(木) 午後2時から

場所 日置市中央公民館（研修2・3）

研修内容 ボランティア活動の心得など

持参する物 筆記用具

【お問い合わせ先】

日置市社会福祉協議会 ☎099-246-8561

本庁介護保険課地域包括支援センター

☎099-248-9423



医療費適正化プロジェクト

Hioki100 情報

～人生100年時代のために100のアクションを起こそう～

定期予防接種情報

令和6年度から新たに3種類のワクチンが定期予防接種化されました。また、高齢者の肺炎球菌ワクチン接種の特例措置が令和6年3月で終了したことで4月以降は「65歳」と「一定要件の方」のみとなりました。



NEW 新型コロナワクチン

令和6年4月からB類疾病に位置付けられました。

接種を希望される方は、次の要件を確認の上、医療機関へお問い合わせください。

【任意接種】

- ・接種時期 通年
- ・対象者 12歳以上
- ・費用 全額自己負担

【定期接種】

- ・接種時期 秋・冬
- ・対象者
 - ①65歳以上の方
 - ②60～64歳で心臓、腎臓、呼吸器または免疫の機能の障がいがある、身体障害者手帳1級に該当する方
- ・費用 一部自己負担

※予診票は個別発送しません。
医療機関備え付けの予診票をご使用ください。

変更 高齢者の肺炎球菌ワクチン

令和6年度から対象者が変わりました。公費助成を受けられる対象者は、過去に肺炎球菌ワクチンを接種したことがない方になります。

【対象者】

- ①65歳の方
※予診票は誕生月の月末に発送します。令和5年度の予診票をお持ちの方は、引き続き、「66歳の誕生日の前日まで」ご使用いただけます。
- ②60～64歳の中で心臓、腎臓、呼吸器または免疫の機能の障がいがある身体障害者手帳1級に該当する方
※該当者へは年度当初に予診票を発送します。

【注】

特例措置は令和6年3月31日で終了しました。

NEW 子どもの5種混合ワクチン

5種混合ワクチンはこれまでの4種混合ワクチン（ジフテリア・百日せき・破傷風・ポリオ）にヒブワクチンが加わったワクチンです。

なお、すでに4種混合およびヒブワクチンの接種を開始された方は、原則同一ワクチンで接種を完了することになります。

【対象年齢】

生後2カ月～7歳6カ月未満

【予診票】

令和6年2月出生以降の方から予診票を送付しています。それ以前の出生の方で接種を希望する場合は、医療機関に備え付けの予診票をご使用ください。

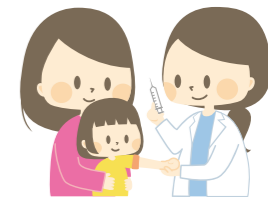

NEW 子どもの肺炎球菌ワクチン

4月から「15価」が追加されました！

13価ワクチンを接種途中の方は、15価ワクチンに切り替えて接種することができます。

お子さまは、母親から受け継いだ免疫が薄れてくる時期や重症化しやすい年齢に応じてワクチン接種する必要があります。

肺炎球菌ワクチンは感染症の重症化を予防しますので、適切な期間内に忘れないよう接種ください。

【対象年齢】

生後2カ月～5歳未満



【お問い合わせ先】

本庁健康保険課保健予防係 TEL 099-248-9421



行政相談所の開設について

日置市担当の行政相談委員が国や身近な行政の仕事についての疑問や要望などの相談に応じます。相談は無料で秘密は固く守られます。お気軽にご相談ください。

《伊集院地域》

日時 5月15日(水) 午前9時から正午まで
場所 日置市中央公民館2階小会議室

《東市来地域》

日時 5月15日(水) 午前9時から正午まで
場所 東市来支所3階応接室

《日吉地域》

日時 5月24日(金) 午前9時30分から正午まで
場所 日吉支所1階会議室

《吹上地域》

日時 5月24日(金) 午前9時30分から正午まで
場所 吹上支所2階大会議室1

【お問い合わせ先】

本庁総務課広報戦略係 ☎099-248-9401
または各支所地域振興課自治振興係

行政書士による無料相談会について

日時 4月23日(火) 午後1時から午後4時まで
場所 日置市中央公民館3階講座3

相談従事者 鹿児島県行政書士会日置支部会員

相談内容 相続、後見、公正証書、離婚、その他生活相談※相談内容によっては、行政書士の業務範囲により相談が制限される場合があります。

相談料 無料 **その他** 相談時間は1人当たり30分です。事前予約のあった方を優先します。

予約先 種子島行政書士事務所 ☎099-272-2405

【お問い合わせ先】 行政書士岩井田健太郎事務所
☎090-2719-2119

司法書士による登記・法律相談所開設について

日時 5月2日(木) 午後1時から午後4時まで
場所 日置市中央公民館2階小会議室

相談従事者 鹿児島県司法書士会鹿児島支部会員

相談内容 不動産登記全般(権利関係)、民事一般、後見、多重債務※相談内容によっては、司法書士の業務範囲により相談が制限される場合があります。

相談料 無料

その他 相談時間は1人当たり30分です。事前予約のあった方を優先します。

【お問い合わせ先】 鹿児島県司法書士会事務局
☎099-248-8270

市有地売却のお知らせ

日置市では、下記のとおり市有地を一般競争入札により売却します。

売却物件

《物件番号1》

○所在地 吹上町入来字高柳163番6
○面積 5100㎡ ○区分 土地
○最低売却価格 150万9千円

《物件番号2》

○所在地 日吉町吉利字高野堂2840番3他3筆
○面積 2009・21㎡
○区分 土地・建物付き(共同住宅5棟)
○最低売却価格 56万円

《物件番号3》

○所在地 伊集院町下谷口字大山迫1185番3
○面積 1869・71㎡
○区分 土地・建物付き(共同住宅3棟)
○最低売却価格 2119万5千円

《物件番号4》

○所在地 伊集院町徳重字瀬戸口573番54他1筆
○面積 780㎡ ○区分 土地
○最低売却価格 477万7千円

※最低売却価格は、市が売却する下限の価格であり、この金額以上でもっとも高い価格をつけた方に売却します。

入札参加の申込用紙の配布場所および申込期限

入札に参加するには、事前の申し込みが必要です。

配布および受付場所 本庁財政管財課※市ホームページからも取得できます。

申込期限 5月10日(金)まで ※平日の午前8時30分から午後5時15分まで(土日および祝日を除く)

入札および開札日時 参加者の前で開札し、落札者が決まります。

○日時 5月17日(金) ○場所 本庁2階庁議室
その他 入札および契約に当たっては、さまざまな決まりがあるので、詳細はお問い合わせください。

【申込先・お問い合わせ先】

本庁財政管財課財産活用係 ☎099-248-9402



市ホームページ

ゆすいん工芸教室の受講生募集について

募集人員 ○木工教室 30人
○竹工教室 15人
○陶芸教室 30人

開催時間 午前9時30分から正午まで

対象者 市内に居住する人。ただし、学生を除く。各教室とも初心者対象。

受講期間 6月から令和7年3月まで

受講料 無料。ただし、教材費については自己負担となります。

申込期限 5月7日(火)

その他 申し込み多数の場合は抽選となります。

【申込先・お問い合わせ先】

ゆすいん ☎099-272-0105

手話奉仕員養成講座の受講生募集について

市では、5月7日(火)から手話奉仕員養成講座を実施します。受講をご希望の方は、4月26日(金)までに電話でお申し込みください。

講習期間 5月7日から令和7年3月4日までの毎週火曜日(41回)

講習時間 午後2時から午後4時まで

講習場所 日吉老人福祉センター 多目的ホール

受講対象者 日置市内に居住し、手話に興味があり、年間を通して受講でき、講習会終了後奉仕員として活動できる方

募集人数 30人 **受講料** 無料(テキスト代は自己負担)

【申込先・お問い合わせ先】

日置市社会福祉協議会本所 ☎099-246-8561

かごしまで素敵な「出会い」を見つけませんか？

かごしま出会いサポートセンターでは、結婚を希望する独身男女のために、会員登録制のマッチングシステムを運用しています。

お相手検索からお引き合わせまでの流れ

①専用タブレットやご自身のスマホなどでお相手のプロフィールを検索・閲覧

②お会いしたい方がいたら、タブレットなどからお引き合わせの申し込み

③お相手から承諾があったら、サポーターが日程調整

④日程が決まったらサポーターが同席し、お引き合わせ

⑤お互い気に入ったら実際開始

申込方法 2次元コードを読み取り、センターホームページをご覧ください。

【お問い合わせ先】 県庁子育て支援課 ☎099-286-2800



センターホームページ

高齢者はり・きゅう等施術受療券の交付について

「高齢者はり・きゅう等施術受療券」(年間30回まで1回の施術につき800円助成)について、令和6年度分の受け付けを4月1日から開始しています。希望される方は本庁または各支所にお申し込みください。

対象者 市内に住所がある70歳以上の方または後期高齢者医療被保険者証の交付を受けている方

申請に必要なもの 70歳以上であることを確認できるもの(後期高齢者医療被保険者証など)

【お問い合わせ先】

本庁福祉課長寿福祉係 ☎099-248-9419
または各支所地域振興課福祉係

高齢者介護手当について

在宅で寝たきりの方を長期にわたり介護している方に対し、介護手当を支給しています。

対象者 在宅で寝たきり高齢者を3カ月以上介護している介護者

○寝たきり高齢者 在宅において常時他の者の介護を必要とする状態にある65歳以上で、要介護4以上の状態が3カ月以上続いている方

○介護者 寝たきり高齢者と同居またはこれに準ずる状態にある親族で、寝たきり高齢者を現に介護している方 ※ともに日置市の住民基本台帳に引き続き3カ月以上記録されている方

支給額 月額1万円(10月と4月に前月までの分をまとめて支給)

支給の制限 特別障害者手当を受給中の方は対象になりません。手当を受けるために支給申請手続きが必要です。地域担当民生委員の証明を受けた申請書を提出してください。

【提出先・お問い合わせ先】

本庁福祉課長寿福祉係 ☎099-248-9419
または各支所地域振興課福祉係

年金相談について

鹿児島北年金事務所の専門相談員が年金を受け取る手続きや仕組み、保険料など、年金についてのご相談、各種申請受付を行います。本人確認のために公的機関発行の顔写真付き証明と年金手帳などの関係書類をご持参ください。※事前の予約が必要です。

日時 5月15日(水)午前9時30分から午後3時30分まで
場所 日置市中央公民館1階中ホール

【お問い合わせ先】

本庁市民生活課年金係 ☎099-248-9414

お手数ですが
63円切手
をお貼りください

8 9 9 - 2 5 9 2

◎ご氏名
フリガナ _____

年齢 / 歳 _____

◎ペンネーム _____

※記入がない場合、イニシャルで掲載します。

◎ご住所 □□□□□□□□ _____

電話 () - _____

日置市役所
総務課広報戦略係 行
(No.228 / 2024.4月号)

ヨコエ掲示板

読者の声

～日置市お便り板～

このコーナーは読者の皆さんからの生の声をご紹介します。本紙への感想、皆さんの日置市での出来事など、たくさんのお声を聞かせてください。

◎今月のお題

「スタート」

4月といえば「スタート」。いろいろなことがスタートするこの季節今月は「スタート」をお題としたお話をお待ちしています。お便りを掲載させていただいた方に、特定非営利活動法人樹のキーホルダーとジャムのセットをプレゼント。応募締切りは4月22日(月)当日消印有効です。お便りをお待ちしています。

点線に沿って切り取ってください。(官製ハガキでも可) ✂ キリトリ線

お便りありがとうございます!

① 今月のお題

～先月のお題は「卒業」でした～

3月に卒業された皆さまおめでとうございます。私のおいっ子も大学を卒業、中学を卒業とめでたく成長を感じることでした。そして我が娘も小学を卒業だったはずなのに、卒業式の3日前、インフルエンザにかかり出席できずそれまで毎日休まず頑張っていたのに、最後の最後でうれし涙ではなく、悔し涙となりました。(TOKOKO 東市来町 40代)

それは…最後の最後で本当に悔しかったですね。本人もお母さんも本当に残念でした。でも！悔しかったという事は頑張ったからこそ!!とっても頑張ったんですね！お子さんとお互いに6年間頑張ったことをねぎらいあってください。ご卒業おめでとうございます。

春の息吹を感じる3月、私は昨年中学校を卒業した。3年間同じ校舎で毎日授業やたくさんの行事を通して共に笑い合い、支え合った友達との別れは涙でいっぱいになった。そして4月、私は晴れて高校生になり全てが新しい環境の中、出会えた仲間と高校生活をスタートした。春は別れも出会いもある季節。一年の終わりと始まりを感じる春が私は大好きだ。(海月 伊集院町 10代)

本当に良いスタートができたんですね。高校生活を楽しまれていますか？過去を振り返ってみると、私も高校生のころは世界がどんどん広がっていく感じがして本当に毎日楽しく過ごしていました。その一つ一つが今でも思い出されます。海月さんも「今」が強くて心に残るよう、全力で楽しみながら生活してくださいね！高校2年生もよいスタートが切れますように！

② フリートーク

～日置市のこと、身近な話題などなんでもお聞かせください～

お弁当作りが再開!!主人が先月から再就職が決まり、頑張ってお仕事しています。それでお弁当持参となりせせと作っています。私は某料理番組を見て皆さんのお弁当の中身をチェックしながらとても参考にさせてもらっています。主人は今日も明るく笑顔で「行ってきます」と言って出勤しました。今のところ問題なさそうです！帰宅し「今日もお弁当おいしかったよ」と言ってくれます。私は「愛妻弁当!」頑張っていきます!! (イチゴ 吹上町 60歳代)

なんとすてきなご夫婦なんでしょう！お互いに「ありがとう」を伝え合えることはとっても大切ですよ！イチゴさんをお手本に私もちゃんと伝えていきたいと思えます。旦那さんのサポートを楽しみながら続けてくださいね！未永く仲の良い夫婦でいてください！

2回目の鹿児島マラソンを走りました。タイムを出すことより食べることを楽しみにお腹をグーグー言わせながらスタート！しかし…お腹より先に足の限界が…お目当てのお菓子があるところに辿り着いたものの、お目当てのお菓子は見当たらずクッキー2つをポケットに突っ込み桜島を横目に走りました。来年はしっかり練習してタイムもお腹も満足できるように頑張ります。(さくら 吹上町 20歳代)

鹿児島マラソンお疲れさまでした！私は走ることが苦手なのでマラソンに挑戦する方々は本当にすごいと思います。お菓子コーナーの品揃えも気になりますね。どんな絶品スイーツが並んでいるのでしょうか。甘党な私、それ目的だったら頑張れそうです(笑)

※本庁、各支所に読者の声応募BOXも設置してあります。応募BOXの場合は切手もいりませんのでぜひご利用ください!!



図書館へようこそ!

Go to Libraries



今月のイチ押し!!
東市来図書館
オススメ!!

ユダヤ人は、いつユダヤ人になったのか

長谷川 修一 / 著 NHK出版 / 刊



なぜ、ユダヤ人は迫害されたのか？彼らはいつからいて、なぜ世界各地に散らばって生活していたのか？
紀元前6世紀に起こった半世紀に及ぶ「強制移住」がもたらした影響など、多くの謎に迫る。

中央図書館 中野信子のこどもアート脳科学

中野 信子 / 著 フレーベル館 / 刊



アート作品に触れると、心を動かされたり、びっくりしたり、いろいろな感情が湧きあがります。また、感じ方もそれぞれ…。
脳とは、あまり関係のなさそうな「アート」を切り口にして、「わからない」を楽しみ、「ちがひ」を喜び、力を育てよう。

ふきあげ図書館 どっち?

キボリノコンノ / 作 講談社 / 刊



木彫りアーティスト「キボリノコンノ」の作品と食べ物とを並べて、子どもも大人も楽しめるクイズ絵本。本物はどっち?!フランスパンやカステラ、マカロンなど、じっと見ても難しいかも…。何度見ても不思議な絵本です。

ひよし図書館 にゃんこ刑法

五十嵐 律人 / 著 講談社 / 刊

マタタビを嗅いで興奮したネコが恋敵のネコに襲いかかったら罪に問えるか？



殺人、不倫、いじめなどネコたちによる30の事件をもとに、刑法の合理性と奥深さを解説する。人気推理作家にして弁護士五十嵐律人が放つ新機軸。

東市来図書館 こちら空港警察

中山 七里 / 作 KADOKAWA / 刊



国際空港の署長に着任した仁志村。柔和な笑顔から一転、ド派手なパフォーマンスで違法薬物の密輸を防ぐ彼に、職員は畏怖を覚えるのだが…。

市長おすすめ 私労働小説 ザ・シット・ジョブ

著者：プレイティみかこ
出版社：KADOKAWA



振り返るといつの間にか自分の価値観が変わっていることに気づく、という瞬間があります。本書との出会いは、自分の職業観、働くということについての自己認識を確認する機会になりました。ガツン、と胸にくる一冊です。

イベント情報

◎イベントは状況により、中止や時間の短縮、内容を変更する場合があります。

場 所	イベント名	日 時
中央図書館	むぎばたけのおはなし会	4月24日(水)、5月8日(水)10:30~
	みつばち文庫のおはなし会	4月27日(土)10:30~
	図書館友の会	4月30日(火)9:30~
	どうおはなし会	5月4日(土)10:30~
東市来図書館	こけけおはなし会	5月4日(土)10:30~
ひよし図書館	ひよしひまわりおはなし会	5月11日(土)14:30~
	成人読書会	5月15日(水)10:00~
ふきあげ図書館	おはなし会(ポケットファンタジー)	4月27日(土)10:30~
	赤ちゃんのおはなし会	5月4日(土)10:30~
	2~3歳児のおはなし会	5月18日(土)10:30~

開館情報

図 書 館	開 館 時 間	休 館 日	電 話
中央図書館	9:00~19:00	毎週木曜日、4月16日(火)	273-6886
東市来図書館	9:00~18:00	毎週月曜日、4月26日(金)	274-9610
ひよし図書館	(土・日・祝日)	毎週月曜日、5月10日(金)	292-2001
ふきあげ図書館	9:00~17:00	毎週月曜日、4月19日(金)	245-1711

「むぎばたけおはなし会」のおすすめ本

「むぎばたけおはなし会」は、平成7年に結成された読み聞かせのボランティアグループです。みなさんのおすすめは…
書名 じろきちおおかみ
矢玉 四郎 / 作・絵 岩崎書店 / 刊
食べるつもりで女の子をさらって来たおおかみのじろきち。うしのまんさくとつつあんに、「育ててから食べた方が得」と言われ、そうすることに。さて、女の子を育てるうちにじろきちは？女の子の運命は？



おはなし会にてパネルシアターを上演中

日置市立図書館ホームページ

検索



② ①で選択した内容をお書きください。フリートークでは、広報紙を読んだ感想、今後取り上げてほしい記事から皆さんの周りであった身近な出来事や話題まで、何でも好きなことをお書きください。

- ③ アンケート：好きな記事を2つ○でお選びください。
 1. 特集 2. 行政インフォメーション 3. まちの話
 4. Hioki100情報 5. お知らせ版 6. 市民の窓 7. 編集たいむ

キリトリ線
 プレゼント応募締切：令和6年4月22日(月)※当日消印有効

皆さんの声 待っています。

読者の皆さんの生の声をお届けする掲示板です。「今月のお題」から「フリートーク」まで、皆さんの生の声を何でもお待ちしております。

メールからも簡単に投稿できます！
 ※スキャン後「メール作成画面はこちら」をクリックして下さい。



- ※個人情報の取り扱い
 ・ご記入いただいた個人情報は、お便りのご紹介、プレゼントの発送以外の目的では使用しません。
 ※文書の添削
 ・掲載する文書は、添削させていただく場合がありますので、あらかじめご了承ください。



おめでた

2月受付分(敬称略)

鍛冶屋 柘舞	今村 葵	田原 羽菜	田之上 朱里	杉原 夢陽	杉原 美叶	日高 乃空	柿元 紬希	脇 大和	吉満 想真	藤山 照太	御立田 采玖	御立田 桔帆	(出生児)	伊集院地域
健太	裕希	将也	知文	建太	建太	美沙希	悠也	浩一郎	隆友	淳	翔太	翔太	(保護者)	(自治会)
古城	郡下	瀬戸内	瀬戸内	郡下	郡下	天神馬場	郡下	上方限	麓東	妙円寺3区	徳重東	徳重東		

新山 イチエ	青木 利子	宇都 和子	(故人)	伊集院地域	2月受付分(敬称略)	おくやみ	柳下 逸志	柳下 天祐	今村 紬生	龍太郎 西本町	龍太郎 西本町	龍太郎 西本町	(出生児)	吹上地域
92	84	89	(享年)	(自治会)			天祐	坂元	つむぎ	西本町	西本町	西本町	(保護者)	(自治会)
下土橋	大田下	中川					坂元	坂元	つむぎ	西本町	西本町	西本町		

橋口 清一	米丸 正巳	田淵 ノリ	岩崎 ミリ子	大庭 保	田淵 次男	元山 トミ子	新川 壽美子	(故人)	東市来地域	2月受付分(敬称略)	おくやみ	吉富 次子	木下 潮比兒	田中 美津子	小原 ナル子	松岡 ミチ子	宮下 ミチエ	善福 清信	楠元 茂夫	濱崎 章吾	吉村 エチ子	古川 静江	山口 行男	門松 秀久
85	92	94	92	90	92	88	74	(享年)	(自治会)		86	76	87	73	89	101	87	63	74	85	84	89	80	
上野西	元伊作田	美山	牧之角	皆田西	美山	江口	皆田東				向江町	上神殿	中福良	桑畑	寺脇	麦生田	飯牟礼上	城山	郡上	寺脇	ビトリヤ街・梶	猪鹿倉	中央通	

村川 ヒロ子	有村 朝子	内村 順美	堀之内 恵美子	高田 千代子	有馬 孝之	(故人)	吹上地域	2月受付分(敬称略)	おくやみ	平田 正人	今別府 政子	久保 セツ子	(故人)	日吉地域	住吉 學	瀧川 まゆみ	御領 春光	荻 清孝	元吉 克海	山之口 逸子	下池 一夫	内山 保	
93	95	66	92	91	67	(享年)	(自治会)			91	96	86	(享年)	(自治会)	80	48	91	63	84	93	88	88	
上与倉	西本町	入来	草田原	小野	湯之元					八幡	日置麓	柿の谷			下養母	美山	中央	田代	城之町	杉之迫	江口	神之川	

※享年は満年齢です。

編集たいむ



◆いよいよ新年度がスタートしました。気温も徐々に暖かくなり、草木の新緑がきらきらと輝くこの季節、いかがお過ごしでしょうか。◆さて、令和4年から続けてきたデジタル広報紙については、長らく皆さまにご利用いただきましたが、今年3月31日で終了し、この4月からカタログポケットというサービスでの広報紙配信をスタートさせます。カタログポケットは、市が登録した広報紙などの情報を、スマートフォンやパソコンなどから閲覧することができ、音声読み上げ機能や多言語自動翻訳機能も利用できます。これは以前からご要望のあった、字を読むことができない方や日置市に約360人いらっしゃる外国人の方へ、市政情報をお届けするための試みです。今後、広報紙だけでなく、観光パンフレットや避難所の過ごし方なども掲載していく予定です。ぜひ一度お試しください。◆さて、私事ではありますが、広報ひおき4月号をもって、編集者から離れることとなりました。これまでご覧いただきました皆さまに感謝申し上げます。今後とも取材などでは広報紙作成に携わってまいります。5月号の編集からは、この4月から広報戦略係に異動してきた3年目の職員が担当します。引き続き、広報ひおきをよろしくお願いたします。

今月の表紙

「フラッグラッド鹿児島優勝おめでとう！」



V3リーグに初参戦し、見事初優勝を飾ったフラッグラッド鹿児島が日置市役所本庁中庭でファンに向けて優勝報告会を開催。その快挙に観客は惜しめない拍手を贈りました。フラッグラッド鹿児島の皆さん感謝をありがとう！
 (3月29日 伊集院地域)

◎市の人口(住民基本台帳)
 3月1日現在(前月比)
 総人口 / 46,431人(-85)
 男性 / 22,025人(-41)
 女性 / 24,406人(-44)
 世帯数 / 22,508世帯(-25)



◎地域別人口
 東市来地域 10,392人
 伊集院地域 25,086人
 日吉地域 4,230人
 吹上地域 6,723人

市章
 鹿児島県日置市
 市の面積 253.01km²

今月のプレゼント!

お便りを掲載させていただいた方に
特定非営利活動法人 樹より
さをり織のキーホルダーと
手作りジャムのセットをプレゼント!



障がいのある方々が自分の得意なことを活かしながら仕事をしています。手織りのさをり織でいろいろな製品を作ったり、園芸での野菜や果物をお漬物やジャムにして販売しています。手芸や制作の時間では自分だけの作品も作ります。秋の山形屋での展示即売会をはじめ、日吉の城ノ下物産館や松元のお茶の里でも販売しています。
 セット内容はおまかせですでお楽しみに。

商品お問い合わせ先:
特定非営利活動法人 樹
就労継続支援B型 作業所穂(みのり)
☎099-272-1080

※読者プレゼントを提供して下さる方を募集しています。
 総務課広報戦略係までご連絡ください(TEL 099-248-9401)。

◎広報紙に広告を載せませんか?

市民の方への企業紹介と市の財源確保や企業の発展に貢献するために広報紙有料広告を行っています(最終頁参照)。希望の企業は、下記の広告代理店までご連絡ください。
令和6年度 日置市有料広告代理店
(株)鹿児島新生社印刷 ☎099(261)0111

◎広報紙に関するお問い合わせ先

日置市役所 総務課 広報戦略係 日置市伊集院町郡一丁目100番地
 ☎099(248)9401 FAX:099(273)3063

いろんなカタチで

カタログポケット

過去の広報紙

マチャイロ

紹介しているよ!

マイ広報紙

レンタル衣装 内覧会開催中

2025年・2026年
成人式 振袖&
男性羽織袴!!

その他
レンタル衣装
卒業式
七五三
七草
お宮参り

安心してご利用いただけるように、初回の来店時には契約をお勧めしていません。

大切なお服のお着物なので時間の許す限り、納期してからご契約いただけます。

ご家族様のお財布にあった衣装をお勧め致します。

お母様やご親戚の振袖などは、小物だけレンタルすることで大変身します。

個別な美容室の手配もお任せ下さい。まずは、ご来店ください

人気の古舞踊、個性的なモダンスタイル、ウール系など多数!

地域の写真館でのレンタルは受け取りや返却が大変便利です。

※必ず予約してご来店ください。

写真は未来への贈り物 成長したお子様への愛情の証
～お子様の成長はあつという間～「撮影して良かった!」の喜びの声多数!

ハッピーキャンペーン

キャンペーン期間
4月30日まで

ご予約
受付中



卒入学・卒入園・退職記念など

フレンズフォトキャンペーン



大好評!

友達3名以上

お一人 **4,400円**
キャビネサイズ1枚付

1ポーズ通常料金17,600円が

特別価格 **8,800円**

キャビネサイズ1枚付

ホームページ
LINEのQRです。
お問い合わせは
こちらから。



家族の絆をカタチに! みんなの笑顔が家族を元気にします。



かけがえのない
宝物づくりを
プロデュース

厚生労働大臣認定 一級写真技能士の写真館

児島写真館

日置市伊集院町徳重403-5 TEL.099-273-2017
●営業時間 平日9:00~19:00 / 土日祝日9:00~17:00 ●定休日 毎週水曜日
https://www.kojima-photostudio.com



令和6年度 日置市伊集院文化会館自主文化事業



★チケット好評発売中★

純烈コンサート2024

2024
5/25 開場/12:30
開演/13:30

会場/日置市伊集院文化会館
料金/全席指定 **4,000円** (税込1,000円別)
※未就学児の入場はできません。

- 日置市伊集院文化会館
- 日置市東市来文化交流センター
- チケット ●鈴木金銭 / 092-406-5990 (平日10時~15時)
- 販売所 ●チケットぴあ / Pコード: 262-960
- ローソンチケット / Lコード: 81371

■主催/日置市伊集院文化会館 ■共催/日置市教育委員会
■後援/日置市、MBC 南日本放送、KTS 鹿児島テレビ
KKB 鹿児島放送、KYT 鹿児島朝テレビ
JFM エフエム鹿児島、南日本新聞社
■協力/(株)クレバーエンタープライズ



水谷千重子コンサート 2024 in 伊集院

2024
6/9 開場/14:00
開演/15:00

会場/日置市伊集院文化会館
料金/全席指定 **5,000円** (税込1,000円別)
※未就学児の入場はできません。

- 日置市伊集院文化会館
- 日置市東市来文化交流センター
- チケット ●チケットぴあ / Pコード: 265-695
- ローソンチケット / Lコード: 82778

★チケット好評発売中★

■主催/日置市伊集院文化会館 ■共催/日置市教育委員会
■後援/日置市、MBC 南日本放送、KTS 鹿児島テレビ
KKB 鹿児島放送、JFM エフエム鹿児島
南日本新聞社
■協力/アイエスタジオ株式会社

【お願い】駐車台数に限りがありますので、できる限り公共交通機関をご利用の上お越しください。ご協力をよろしくお願致します。
【お問い合わせ】日置市伊集院文化会館 TEL 099-273-4111

建築家と一緒に作る
高性能なデザイナーズ住宅を、
手の届く価格で。



「アトリエ建築家」と呼ばれるプロの建築家がつくる
住みやすくかつこい家
高気密・高断熱・高耐震の“高性能住家”
誰もが「いつかは住んでみたい」と思う
理想の住宅を手の届く価格で。
お客様ひとりお一人の家づくりへの思いをカタチにします。

あなたの家づくりを応援!!

マイホーム資金セミナー
材料予約受付中

モデルハウス見学予約受付中
※完全予約制ですので、
事前にご連絡ください。

詳しくはHPまたは
お電話にて
お問い合わせください。



お問い合わせ **0120-099-378**
株式会社 東木村 〒898-0065 枕崎市桜山東町969
URL: https://cononhome.com/