

広
報

ひおき

7
令和5年
2023
vol.219



特集

サキガケ日置市(移)民
吉永志帆さん活動報告



日置市イメージキャラクター
「ひお吉くん」

WEB版



●今月号のもくじ

- ・特集「サキガケ日置市(移)民 吉永志帆さん活動報告」
- ・お知らせ版
- ・行政インフォメーション
- ・図書館へようこそ
- ・まちの話題
- ・読者の声
- ・Hioki100 情報
- ・市民の窓



「ひおき案内」はV.O. 14までありますが、吉永さんは卒業後も日置市民としての情報発信を続けます。ひおき案内の続編も楽しみにお待ちください。

3 ブログで魅力発信
連載「ひおき案内」／ひおきと
吉永さんが着任当初から継続して取り組んだ活動の一つに、「日置市の魅力発信」があります。サキガケ日置市(移)民として移住してきた吉永さんだからこそ、気付け日置市の魅力を、「新米日置市民」のペンネームでウェブメディア「ひおきと」でブログ発信しました。写真が趣味の吉永さんがSNS映える写真としてブログ掲載することで、日置市民にとっては見慣れた風景も新鮮に映るので不思議です。令和4年7月に書いた「ひおき案内V.O. 4」はライブドアブログ編集部の「推し」に選ばれました。



吉永志帆さん
サキガケ日置市(移)民としての1年間の活動おつかれさまでした!
これからは地域で自分らしく活躍していきましょう!

吉永さんは、地方回帰の流れの中、日置市に他の移住者に先駆けて移住するモデルとして、1年間で生活基盤を築き任期末を終えました。活動報告会で、今後も日置市民として日置市を盛り上げたいと語った吉永さんを、応援していきましょう!

日置市地域おこし協力隊

+OB・OG からのメッセージ

日置市に協力隊として移住した隊員は吉永さんを含めてこれまでに5人! それぞれに日置市で活躍しています。

戦国島津マネジメント軍師 山崎 将也さん



GWイベント「ひおきで体験づくし〜ひおきアクティブday〜」、「出張よしとし軍議場in仙巖園」では、たくさんの方に甲冑体験やVR体験をしていただきました。ありがとうございました! 今後も、出張よしとし軍議場としていろいろなところに出向きたいと考えています。興味のある方は、ぜひよしとし軍議場にお問い合わせください! 電話 099-295-3899

サキガケ日置市(移)民 岡田 香織さん



吹上浜に漂着したり、家庭から出たりするプラごみを材料にして、ものづくりをしています。だんだんと作れるものの幅が広がってきました。今後は、市民の皆さんに実際にプラごみや製品に触れていただき、ごみ問題について考える機会を増やすように取り組んでまいります!

OB 吉村 佑太さん



日置市に移住して7年が経ちました。現在は協力隊時代の経験を活かして全国の地域おこし協力隊関係者(現役隊員・OB・希望者・自治体職員)の相談員や、地域おこし協力隊の募集採用に悩む自治体の支援を中心に県内外を飛び回っています。最近になって、背負い式の刈払機を購入。相棒と暑い夏を乗り越えようと思います!

地域おこし協力隊 サポーターズ鹿児島 <https://note.com/okosapo/>

OG 伊藤 明子さん



卒業して早くも1年です。3年越しの里帰りをし、両親を鹿児島に招くこともできました。がむしゃらだった年月を埋めるように、日々の暮らしをのんびりと楽しんでいきます。(やっと!) 任期中に夫婦で起業したので、経営者としても勉強しながら、ご縁があった企業のプロデュース業などに奔走しています。

株式会社ウミナリ <https://uminari.jp>

サキガケ日置市(移)民2期募集中! 詳細は市ホームページをご覧ください。

お問い合わせ先 日置市企画課政策推進係 TEL 099-248-9403

健康寿命を伸ばしたい!

サキガケ日置市(移)民 吉永志帆さん活動報告



吉永 志帆さん
令和4年6月1日から
令和5年5月31日まで活動

日置市では、地域活力強化のために、多様な立場の方が活躍できる人材誘致の先行モデルとして、令和4年度「夢×移住×複業~+α」で稼ぐ就業スタイル「サキガケ日置市(移)民」を募集しました。

サキガケ日置市(移)民初期隊員吉永さんの1年間を、令和5年5月に行った活動報告会の様子と共に振り返ります。

1 サキガケ日置市(移)民としての少子高齢化への取り組み



※活動報告会スライドより抜粋

サキガケ日置市(移)民のミッションは「新たな視点とスキルを生かした地域資源の活用」×「自分らしい活躍」。吉永さんが注目した日置市の地域資源・課題は「少子高齢化」でした。活動当初は高齢になっても自分で買物などができる移動支援に関心を持っていましたが、市内の状況を調べていくうちに、まずは「みんなが楽しく長生きできる(健康寿命を延ばす)」ことをテーマに取り組みを始めました。

2 健康寿命を延ばすための健康教室の企画



健康寿命を延ばすために「自分が何ができるか」を考えた吉永さん。移住前の看護師経験を生かして、介護予防指導士の資格を取得しました。介護予防指導士は、多くの方が豊かな老後を暮らせるように、元気なうちから介護予防をすることを指導できる資格です。介護予防へのアプローチとして、吉永さんは健康教室に関心をもち、「今後実現させたい!」と意欲的に話しました。活動報告会では、健康教室実現の第一歩として参加者全員で吉永さん考案の健康体操をしました。参加者アンケートでは、若い世代向けの健康教室を期待する声も寄せられました。



会の最後には、「自分の家族や身の回りの人にいつまでも元気でいて欲しい」という思いで、吉永さんが栄養や健康体操についてまとめた「毎日続けたい健康習慣手帳」が参加者に手渡されました。



市税等は、納期内納付を！

3. 日置市の主な債権の収納率（現年度分）の年度別推移

債権の項目		令和2年度	令和3年度	令和4年度
市 税	市民税	99.4%	99.0%	99.1%
	固定資産税	97.0%	98.8%	99.2%
	軽自動車税	98.7%	98.3%	98.8%
	国民健康保険税	94.8%	94.1%	95.0%
後期高齢者医療保険料		99.7%	99.7%	99.5%
介護保険料		99.6%	99.6%	99.7%
保育所保育料		99.4%	100.0%	100.0%
住宅使用料		99.2%	98.7%	98.2%
水道使用料 ※		82.0%	84.0%	80.5%
下水道使用料 ※		83.2%	84.3%	83.3%

※印：公営企業会計のため3月末時点の収納率

4. 日置市の執行した滞納処分、強制執行などの状況

滞納処分、強制執行		令和2年度	令和3年度	令和4年度
滞 納 処 分	預金の差押え	1,276件	670件	757件
	給与の差押え	63件	17件	25件
	不動産の差押え	0件	3件	0件
	その他	5件	12件	39件
強制執行など		1件	0件	0件

5. 早めにご相談ください！！

税金などの納付が困難になった場合、徴収猶予や減免の制度がありますので、各窓口にご相談ください。

また、事情により納期内納付できない場合も、そのままにはせず、早めのご相談をお願いします。



お問い合わせ先 税務課特別滞納整理係 TEL 099-248-9413



STOP! 滞納



～公平、公正、適正な債権管理を目指して～

日置市では、市の債権（市税など）の滞納を効率的に縮減し、滞納は絶対に許さない姿勢で、滞納処分など（差押えなど）の法的手段を実施し、早期完納を目指します！

※市の債権は、市税、介護保険料、後期高齢者医療保険料、住宅使用料、水道料などのことをいいます。

※滞納処分とは、市が納期限までに納付しない者に対して行う行政処分です。

※強制執行とは、裁判所への訴えの提起などにより債権回収を行うことです。

1. 日置市の主な債権の滞納繰越分の未納額の年度末推移

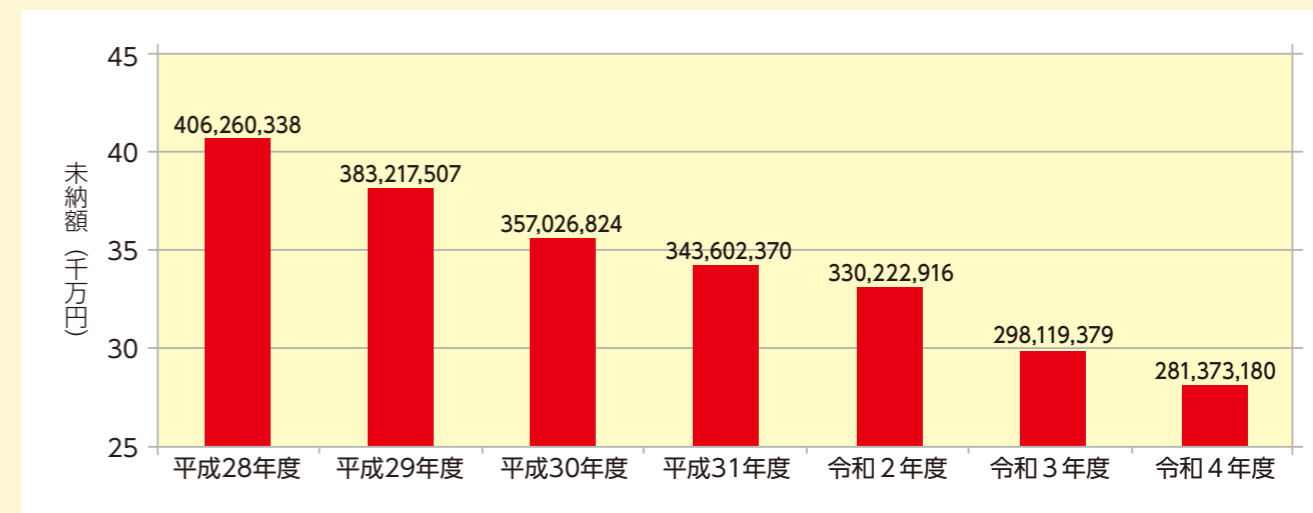

すべての債権で、**4億1,472万円**の滞納があります。

(公営企業会計を除く。)

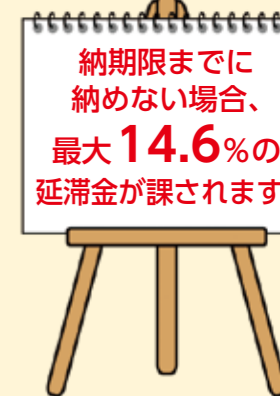

2. 日置市の執行した滞納処分における換価額の年度末推移

(単位：件、円)

年度	令和2年度		令和3年度		令和4年度	
	件数	金額	件数	金額	件数	金額
件数	1,431	40,282,199	1,074	43,349,651	955	30,604,350
金額						

重度の障がいがある方を対象に医療費の助成を行っています。

対象者

- (1)～(3)のいずれかにあてはまる方
- 児童相談所または知的障害者更生相談所（以下、判定機関）において知能指数が35以下と判定された方。
 - 身体障害者手帳の等級が1級または2級の方。
 - 身体障害者手帳の等級が3級かつ判定機関において知能指数が50以下と判定された方。

助成内容

医療保険各法(国民健康保険・社会保険・後期高齢者医療保険)による医療を受けた場合にその医療費の自己負担分について助成します。

※介護保険料・予防注射・診断書料などの保険適用外の費用については助成対象外となります。詳細については、お問い合わせください。

手続きに必要な書類

各種手帳、印鑑、健康保険証、本人名義の通帳の写し

※対象者は本庁福祉課、各支所地域振興課で受給者証の交付を受ける必要があります。

【お問い合わせ先】

本庁市民福祉部福祉課障害福祉係 TEL 099-248-9416
または各支所地域振興課福祉係

CIVIC NEWS
縮小版

重度心身障害者
医療費助成制度について

福祉課
障害福祉係から
お知らせ

これであなたも日置通!

まちの話題

他の話題もこちらから
ご覧いただけます!



6月
4日

これぞひよしの魂! 4年ぶりの開催

せつぺとべ



八幡神社御神田の様子

日吉地域にある八幡神社と鬼丸神社で4年ぶりに日吉地域最大の催し「せつぺとべ」が開催されました。八幡神社では虚無僧踊、棒踊、鎌踊、笹踊、鬼丸神社では虚無僧踊り、鎌踊りが地域子どもたちによって奉納され、その後、白装束に身を包んだ若者たちが次々に御神田に入り、酒を飲みながら円陣を組んで「ちょし! ちょし!!」の掛け声とともに飛び跳ねました。

参加者は「4年ぶりの開催でワクワクしていた。参加者同士でここまで盛り上がるせつぺとべを多くの人に知って欲しい」と興奮気味に話してくれました。

5月
23日

優良建設工事施工企業3社を表彰

令和3年度日置市優良建設工事施工企業表彰



左端から(株)松建、(株)西郷組、(有)池畑組

優良建設施工企業表彰は、施工企業の技術力向上や工事における適正な施工確保と社会的評価の向上を目的として毎年行われています。

審査では、工事の完成、施工における安全管理や近隣住民への周知などの観点で評価。令和3年度の受賞企業および工事名は次のとおりです。

- 株式会社松建…地方創生道整備推進交付金事業 市道中伊作田鉦口線舗装工事（2-5工区）
- 株式会社西郷組…防災・安全交付金事業 市道植木日新線道路改良工事（2-1工区）
- 有限会社池畑組…地方創生道整備推進交付金事業 市道印口松元線改良工事（2-2工区）

多彩に暮らす、オール日置で脱炭素!



日置市は、2050年までに温室効果ガスの排出を実質ゼロを目指す、ゼロカーボンシティに挑戦します。

Q あなたは、**2050年の日置市**を想像したことがありますか?



2050年に日置市が、「こんな街になってほしいな!」を想像して、4つにまとめてみました。

日置市の2050年の将来イメージ



豊かな自然が続いている

日置市の資源・自然エネルギー(太陽・水・風など)を大切に
使っている

さまざまな技術で豊かな暮らし・趣味・仕事が続いている

賢く暮らしを楽しんでいる

A もし、想像したことがなかったら、**いますぐ、ご確認を!**

次の二次元コードから日置市ホームページをチェック♪



市ホームページ

【お問い合わせ先】 本庁企画課ゼロカーボン推進係 TEL 099-248-9403

ひおき学

我が校の「ひおきふるさと教育」

毎月1校日置市内の公立小・中・義務教育学校の特色ある教育を御紹介します。



日置市立 吹上中学校

創立
46年

校訓
向学 克己 友愛

生徒数162人 教職員数28人
学級数10 (その内特別支援学級4)

吹上中学校における「ひおきふるさと教育(ひおき学)」の大きな取り組みとして、「母校貢献活動」があります。

郷土と自分との関わり方や自らの生き方を見つめ、よりよい日置市の発展に貢献しようとする態度を育成し、奉仕の精神や礼儀などを学ぶ目的で行っています。毎年10月の第2土曜日に、吹上中校区4小学校(出身校)を全生徒が訪問し、それぞれの中学生が企画した体験活動を行っています。昨年度は、竹太鼓の練習やいろはかるた遊びなどを行いました。

小学生も中学生も、母校や校区に改めて誇りを感じ、育ててくれた地域社会に感謝するよい機会となっています。



和田小 竹太鼓練習



花田小 いろはかるた遊び



永吉小 山神の響炎準備



伊作小 大汝牟遅神社ガイド

国体ボランティア募集

燃ゆる感動かごしま国体日置市実行委員会では、来場される方へのおもてなしや会場清掃など、国体の運営ボランティアとして活動していただける方を募集しています。51年ぶりの鹿児島での国体に参加してみませんか？



日置市オリジナルユニフォームが支給されます♪
*ボランティアは青ラインのユニフォーム

- 応募要件**
- ① 日置市に在住または通勤・通学している個人もしくは団体
 - ② 燃ゆる感動かごしま国体開催年度において中学生以上の者
(応募時点で18歳未満の方は保護者の同意書が必要)
- 応募方法** 所定の申込書（ホームページからダウンロード可）に必要事項を記入の上、実行委員会事務局まで持参もしくは郵送、FAX、メールによりご応募ください。
(ただし18歳未満の方は持参または郵送に限る)
- 活動期間**
- ◆レスリング 9月21日(木)から24日(日)
 - ◇軟式野球 10月13日(金)から15日(日)
- 【お問い合わせ先】** 社会教育課国体推進係 TEL 099-274-2175 FAX 099-274-2176

- 募集定員 100名**
☆定員に達し次第締切ります
- 設置場所**
- 国体推進係（東市来支所）
 - 伊集院総合体育館
 - 日吉・吹上支所の教育振興課

Column

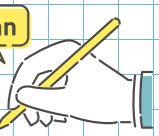

市長コラム

#16
2021年5月29日に始まった私の市長任期もこの5月でいよいよ丸2年の折り返しを迎えました。



○2年間を振り返って
コロナ禍での就任になったため、この2年間、特に最初の1年は突発的な状況の変化に対応することが求められました。就任直後には、市の新型コロナウイルス関連情報の一元化と情報発信強化に取り組みました。組織内の複数部署に兼務職員を配置し、全庁を挙げて対応に当たる体制を整備したほか、コロナ禍においては臨時定額給付金の支給や、事業者支援など、経済対策・生活支援と感染予防の各場面において、その時々に必要なことに対応しながらの市政運営となりました。

○長期的な変化の兆しを生む
一方で、市の将来像を長期的な視野で描いていくために、子育て支援、デジタル化、脱炭素化の動きについては、部署の新設、ビジョンや宣言の策定などに取り組んできました。



○後半2年間の任期に向けて
新型コロナウイルスが5類に移行した今年からは、いよいよ人と社会が動き始めます。後半の2年間は、市政の重要課題である公共施設の維持管理、人口減少と少子高齢化を踏まえた自治会活動の維持と活性化、公共交通の改善などに一層力を入れてまいります。広報誌コラムでも随時市政の話題をご紹介してまいりますので、引き続きよろしくごお願い申し上げます。

いくつかの点において少しずつ前向きな変化を感じられるようになってきました。1つは、企業の本社移転です。この2年で複数の会社が日置市への本社移転を決定していただきました。日置市の各施策が少しずつ経営者の皆さまに前向きに受け止められるようになってきたものと、嬉しく思っています。そしてもう1つが、転出者を上回る転入増加です。2022年度の人口動態の最新値において、転出が1885人、転入が2028人と、143名の転入超過になりました。移住者に選ばれた街になりつつあることに、少しずつ手ごたえを感じています。

ひおき歴史街道

県指定天然記念物
『日置市吹上町の大汝牟遅神社の「千本楠」社叢』
日置市教育委員会社会教育課文化係

「千本楠」は、伝説によると大汝牟遅神社（日置市吹上町中原）の祭神大汝牟遅命（別説では八幡神）が楠の杖を地面に刺したところ、これが根づいて親木になったとされています。親木は幹の周りが18m余りもある大木でしたが、風も無い夜に轟音とともに倒れたと伝えられています。以前は、朽ちた根元の一部が残っていて、その大きさを偲ばせていましたが、現在は完全に朽ち果て、痕跡を見ることはできません。

付近には、現在、森神社が建っています。かつては森大明神とも呼ばれ、「大名持神」を祭神としていました。明治の末頃までは、毎春彼岸に地域の安全を祈願する「武者講」という行事が行われ、14歳以下の少年が袴姿で紙製の的を弓矢で射た後、供物の煎り豆が配布されていました。

「千本楠」周辺は東宮内遺跡でもあり、古墳時代の成川式土器、平安時代のものと思しき須恵器、中世の輸入陶磁器などの破片が確認されています。また、鎌倉時代の史料には、この周辺で開かれていたと考えられている「宮内名市庭」という市場の名があらわれ、当地が多くの人名々にぎわったことが想像できます。

江戸時代には、薩摩産紙を大坂（大阪）へ出荷する計画に關わっていた大阪商人の高木善助が、文政12年（1829）に当地を訪れ、「希代の楠」で「実に類いなき事なり」と評し、当時の千本楠の姿を絵に描き残しています。

古くから珍しいとされた「千本楠」も近年ではパワースポットや各種口ケ地としても知られるようになりました。現在に至るまで当地の歴史を見守ってきた「千本楠」は、『日置市吹上町の大汝牟遅神社の「千本楠」社叢』として、令和5年5月2日付けで鹿児島県指定文化財（天然記念物）に指定されました。

『参考図書・史料』
『鹿児島県史料』旧記雑録別編1・地誌備考2（鹿児島県、東京大学史料編纂所編）
『大日本古文書』家わけ16島津家文書之一（東京大学出版会）
『文保元年（1317）6月17日付け』薩摩伊作庄日置北郷領家雜掌地頭代和与状、
『三国名勝図会』高木善助著、東條広光氏編『大坂商人旅日記』薩陽行一・文政・天期の南九州への旅（鹿児島学術文化出版）
『吹上郷土史』上・中・下巻、現代編・『吹上町の文化財と神話・伝説』、『吹上郷土誌』通中編1・3、資料編（日置市教育委員会）



『三国名勝図会』「大汝八幡宮」挿絵
天保14年（1843）に完成した薩摩藩の地誌「三国名勝図会」中の「大汝八幡宮」（現大汝牟遅神社）の挿絵。右下が「千本楠」。
現在、大汝牟遅神社境内にも、楠の巨木が鎮座しており、こちらも樹齢800年以上とされている。

International HIOKI 国際交流だより



夏の風物詩、スイカ花菜（ファチエ）
アンニョンハセヨ！韓国出身国際交流員のアルムです。蒸し暑さで食欲がなくなる夏、私はこの季節になると、想像するだけで涼しくなる、ある食べ物を無性に食べたくなります。

その名は「スイカ花菜（ファチエ）」。適当な大きさに切ったスイカにサイダーと氷を加えただけのシンプルなしピですが、味はそれ以上にとってもおいしいです！

もともと花菜（ファチエ）というのは、はちみつや砂糖を入れた五味子（ごみし）の汁に果物や食用花を加えた韓国の伝統飲み物でしたが（五味子：甘い、苦い、酸っぱい、辛い、しょっぱいの5つの味を出す果実、現在の「花菜」はさらに美味しく進化し、冷えたサイダーにスイカを入れて食べる夏のデザートに変わりました。日本のフルーツポンチに似てますね！果物なら何でも使っています）、「花菜」をよく食べる季節が夏なので、夏の果物・スイカが定番になりました。この「スイカ花菜」が

スイカ花菜（ファチエ）レシピ

- 材料** スイカ、フルーツ缶詰、サイダー、牛乳、氷、砂糖（お好みで）
- 1 スイカは食べやすい大きさに切ってボールに入れる。
 - 2 ボールに冷やした牛乳とサイダー（割合はサイダーが1、牛乳が2）、フルーツ缶詰を入れる。
 - 3 味見をして甘さが足りない場合は砂糖を好みで加える。
 - 4 食べる分だけ皿に移し、氷を加えると完成。



分量を正確に量らなくても失敗しないのが花菜の魅力なので、家にある果物を使って、この夏の暑さを乗り切りましょう！ファイトイン！ファイトの意味です。

韓国夏の風物詩です。暑い夏に、お母さんが大量に作ってくれた「スイカ花菜」を、冷蔵庫から少しずつ出して食べるという思い出は、韓国人なら誰もが共感できる、懐かしい思い出のひとつです。

子供のころ、お母さんが「スイカ花菜」を作り冷蔵庫に入れて外出すると、それを早く食べたくなって食べたとき、姉と2人で冷蔵庫の周りをうろちょろしていました。

そんな思い出のこもった「スイカ花菜」のレシピをこちらに紹介します！！

令和5年度募集案内

募集種目	資格	受付期間
航空学生	海: 18歳以上23歳未満の者 (高卒者または高専3年次修了者) ※見込含 空: 18歳以上21歳未満の者 (高卒者または高専3年次修了者) ※見込含	7月1日～9月7日
一般曹候補生	18歳以上33歳未満の者	7月1日～9月5日
自衛官候補生	男子 女子	18歳以上33歳未満の者
防衛大学校学生	推薦	18歳以上21歳未満の者 高卒者(見込含)または高専3年次修了者(見込含) で成績優秀かつ生徒会活動などに顕著な実績を修め、 学校長が推薦できる者
	総合 選抜	18歳以上21歳未満の者 (自衛官は23歳未満)
	一般	高卒者(見込含)または高専3年次修了者(見込含)
防衛医科大学校医学科学生	18歳以上21歳未満の者	7月1日～10月11日
防衛医科大学校看護学科学学生 (自衛官候補看護学生)	高卒者(見込含)または高専3年次修了者(見込含)	7月1日～10月4日
陸上自衛隊 高等工科学校生徒	推薦	男子で中卒(見込含)17歳未満の、成績優秀かつ生徒 会活動等に顕著な実績を修め、学校長が推薦できる者
	一般	男子で中卒(見込含) 17歳未満の者

※令和5年度の募集人員などの詳細は自衛官募集ホームページなどで確認ください。



令和5年度
自衛官等募集



先輩からのメッセージ

令和5年入隊者 **大田 一慶** (伊集院出身)
所属 第113教育大隊(国分駐屯地)一般曹候補生
勤務内容
 立派な自衛官になる為の教育期間中です。
地元入隊希望者へ
 自衛官として国民・地域住民のために頑張ります
 しょう。
今後の目標
 知識・技能を身に付け早く陸曹になる事です。

令和5年度募集案内

【お問い合わせ先】
 自衛隊鹿児島募集案内所 ☎251-7802

日置市役所であなたの
ソウゾウリヨクを發揮しませんか？

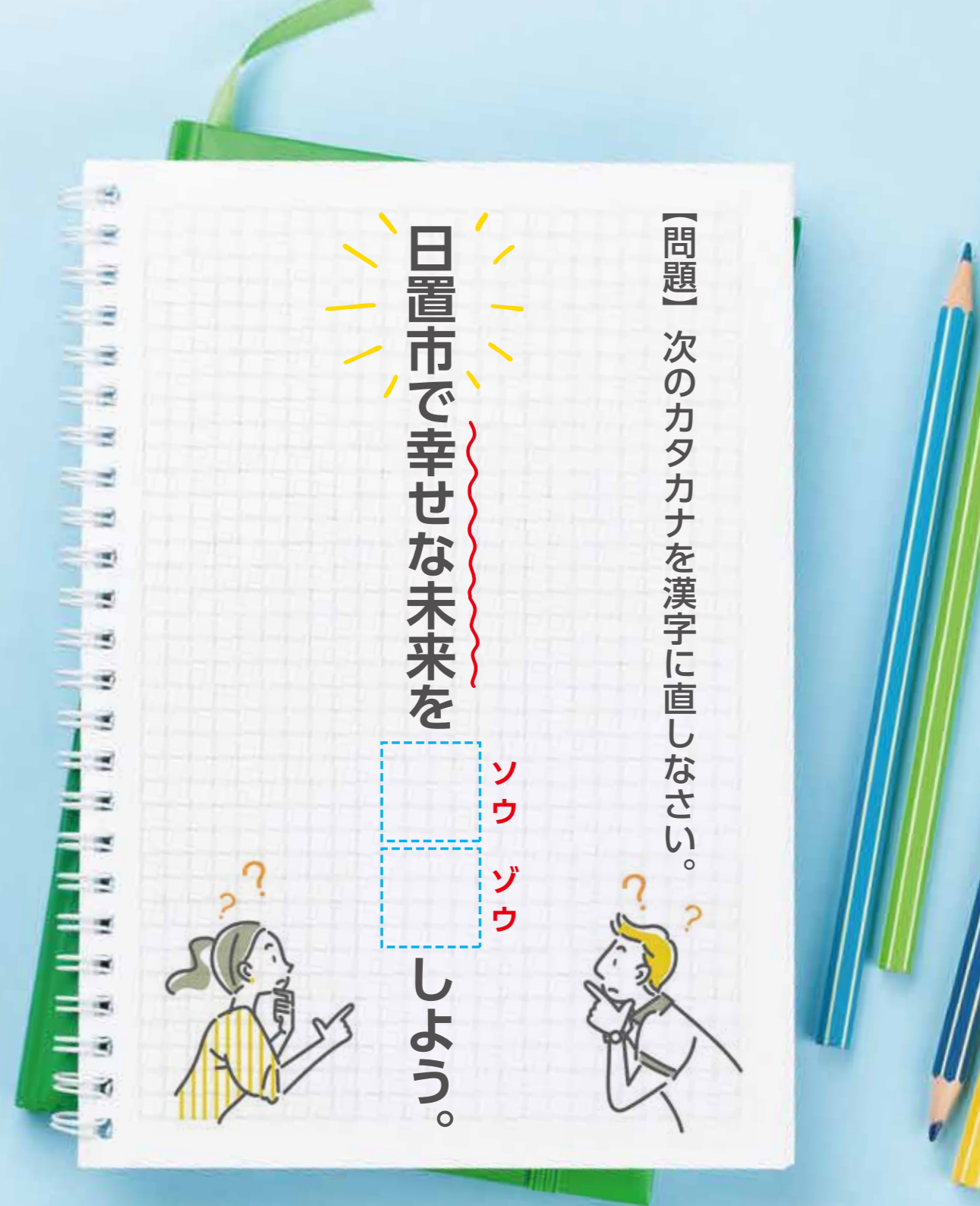

日置市職員募集

一般事務・土木技師・建築技師・農業技師・保健師・社会福祉士・
 消防吏員・主任介護支援専門員

※詳細は試験案内をご覧ください。市ホームページからダウンロード
 できます。直接受領を希望する場合は、市役所へお越しください。

【提出先・お問い合わせ先】

日置市役所総務課人事給与係 TEL 099-248-9438
 〒899-2592 鹿児島県日置市伊集院町郡一丁目100番地



応募締切

8/7月



国体通信

燃ゆる感動 かがしま国体

特別国民体育大会

熱い鼓動 風は南から

2023



デモンストレーションスポーツ ソフトバレーボール開催

かがしま国体まで
あと **92** 日
(7月7日現在)

5月21日(日)吹上浜公園体育館においてデモンストレーションスポーツ「ソフトバレーボール」が開催されました。県内から37チーム193人の参加があり、日置市からは、4チームの参加がありました。コロナ禍でのチームも練習不足があったことさへ感じさせないほどの盛り上がりとなり、51年ぶりに開催されるかがしま国体の幕開けにふさわしい白熱した試合が見られました。(日置市チームの方に大会を終えて感想もいただきました!)



トリムスポレク・トリムシルバー・トリムゴールド(ねんりん)の部3位入賞
吹上地域「チームゆきちゃん」「頑張りたい!楽しみたい!という気持ちでみんな頑張ってくれました。」



飯牟礼地区のママ友「ばばすば」
「練習ができなかったのですが、今日はいろんな方と試合ができて楽しかったです。」(コート手前)



▲応援幕
市内の小中・義務教育学校の児童生徒が制作した都道府県ごとの応援幕



「日置市役所A」



「日置市役所B」

「職場で会うことのない方とも、スポーツを通して仲良くなれるんだなあと感じました。」



▲体育館前の入口に「チェスト!きばれ!」のメッセージ入りプランターを設置しました。

みんなで進めよう!

男女共同参画

～性別にかかわらず、誰もが自分らしく、個性と能力が発揮される社会を目指して～

7月は「日置市男女共同参画周知月間」です。

職場で、学校で、地域で、家庭で、それぞれの個性と能力を発揮できる「男女共同参画社会」を実現するためには、「男だから」、「女だから」といった性別役割分担意識にとらわれず、個性と多様性を尊重し、市民の皆さん一人一人の取り組みが必要です。

この機会に、ジェンダー(※)やパートナーシップについて一緒に考えてみませんか?

(※)生物学的な性別に対して、「女らしさ」「男らしさ」といった社会的・文化的につくられた性別のこと

本市では、広く市民の間に、男女共同参画の理解の浸透と関心を深めるために、鹿児島県男女共同参画週間(7月25日～7月31日)にあわせ、7月を「日置市男女共同参画周知月間」としています。

周知月間事業のご案内

講座 LGBTQを知る基礎セミナー ～多様な性とその支援について考えよう～

【講師】正貴(マサキ)さん/レインボーポート向日葵
【日時】7月15日(土)午前10時から正午(予定)
【会場】日置市中央公民館 研修2・3

注目

本市では、パートナーシップ宣誓制度の導入を進めています。まずは、多様な性のあり方について正しく知ることが大切です。ぜひ、この機会に、正しい知識を持ち、一緒に考えてみませんか。

展示

パネル展示
【会場】日置市中央公民館、日置市男女共同参画センター
【期間】7月1日(土)～7月31日(月)

募集

男女共同参画“つぶやき”募集!
家庭や地域、職場などで、性別を理由として役割を固定的にわける考え方に「あれ?」と感じたり、「モヤモヤしていること」をつぶやいてみませんか?(つぶやきの一部を男女共同参画センターに展示します。)

連携

公共図書館との連携事業
各公共図書館において、期間中「男女共同参画」コーナーを設置します。どうぞお気軽にご利用ください。



“つぶやき”投稿
二次元コード

Information

日置市女性センターの名称が、7月から「**日置市男女共同参画センター**」になります。施設内のご利用については、これまで通りの利用が可能です。皆さまのご来館をお待ちしています。詳しい事業の内容は、毎月発行のセンターだよりをご覧ください。

センターだよりは、こちらの二次元コードから



男女共同参画センター・キャッチフレーズ『わたしの“気づき”が第一歩』

日置市男女共同参画センター 【住所】日置市伊集院町徳重 439-8 (南日本銀行ATM奥)
☎ 099-295-3411 【開館時間】午前10時～午後4時 【開館日】水曜日、金曜日、日曜日(祝日を除く)

【お問い合わせ先】本庁企画課 国際交流・男女共同参画係 ☎ 099-248-9403 (直通)

日置市環境だより

～環境負荷の少ない暮らしを実践し、循環型社会を構築する～



持続可能な世界を実現するための17の目標

ごみステーションはルールを守って快適に利用しましょう!!



ごみステーションは地域の皆さんが共同で設置・運営している地域の公共施設です。ルールを守って気持ちよくご利用ください。

●朝8時までに出してください

必ず日置市の指定ごみ袋を利用し、地域の決められたごみステーションに、朝8時までに出してください。ごみ収集車が回収した後に残されたごみはステーションに残ってしまいます。収集日が祝日・振替休日であっても収集します。



●2種類以上のごみの収集日にはご注意を

地域によっては、同じ日に2種類以上のごみ収集日を設定しています。ごみ収集については、ごみの種類ごとに、それぞれ違う収集車で回収を行います。効率良く収集を行うため、ごみステーションには、ごみの種類ごとに分けておくようにご協力ください。



●カラス除けネットは正しく使用しましょう

ネットは軽い風の影響を受けるとすぐにはがれたり、隙間ができてしまいます。カラスは少しでも隙間を見つけるとそこから侵入したり、くちばしで突いてごみを荒らします。ネットの端っこにおもりをつけるなどして風で隙間が出来ないように、掛けるのではなく、包み込みましょう。

また、エサとなる生ごみはなるべく生ごみバケツに出し、燃やせるごみで出す場合は、紙で包むなどして、外から見えないようにして出してください。



自分が実践してる項目に点数をつけてみよう!



～家庭で出来るごみ減量チェックリスト～

あなたの日頃の生活で実践しているものにチェックしてみましょう!
できた: ○ (10点) / 少しかけた: △ (5点) / できてない: × (1点)

○/△/×	実践項目 (キッチン・食事編)
1	食べ残しをしないようにしている。
2	生ごみは水をよく切ってから出している。
3	ラップを使わず蓋つき容器を使用している。
4	食品トレイなどはパン粉などのお皿として使用している。
5	食材の使い切りや残り物のアレンジを意識している。
6	台所洗剤は詰め替え商品を使用している。
7	使い捨ての紙ふきんは使わず、布ふきんを使う。
8	定期的に食品庫の中身をチェックする。
9	食品の品質や賞味・消費期限をこまめにしている。
10	必要な物を必要な分だけ購入している。

合計 /100点

～チェックリスト分析結果～

- **81点以上 → 達人です!**
意識が高く、行動派の方です。周りの方にも声掛けし、ごみの減量化の輪を広げましょう。
- **61～80点 → がんばっています十分です。**
これからも継続してください。
- **41～60点 → がんばっていますがもうひと息!**
「できそうだけどやっていない」項目はありませんか? 少しずつ増やしていきましょう。
- **21～40点 → もう少し頑張らしましょう**
ちょっとむだが多いかもしれません。買い物などから改めてチェックをしましょう。
- **20点以下 → 生活を見直してみましょう!**
生活習慣を見直しごみが出ない生活について考えましょう。



Hioki100 情報

～人生100年時代のために100のアクションを起こそう～

・アクション **がん検診**へ行こう!!



がんは、早期発見すれば90%以上が治ります!

がんの「早期」は1～2年!

この時期を過ぎると、がんの進行が進み、治療の期間も長くなり、手遅れになる場合もあります。この時期に見つけることが大切です!!

日本人の**2人に1人**ががんになり、**3人に1人**ががんで亡くなっています。早期のがんは、ほとんど**自覚症状がありません**。そのため、定期的な検診による早期発見が重要になります!



がん検診の疑問にお答えします!

Q. 待ち時間が長くない?
A. 予約制なのでほぼ待ちません。

Q. 健康には自信があるんだけど
A. 元気で自覚していてもかかることがあります。

Q. 症状が出てから病院に行ったらいいのでは?
A. 症状が出てからでは進行していることがあります。



Q. お金が高いのでは?
A. 市の検診は助成により、**無料**または**低価格**でうけられます。

Q. がんが見つかるのがこわいし、お金もかかるのでは?
A. 早期発見でほぼ治り、お金も断然安くすみます。

〈健診などの年間予定表〉



「要精密検査」の結果が来たら、すぐに精密検査に行きましょう。



受診を希望される方で申し込みがまだの方は、早めの申し込みを!

各種検診の申し込み

Hioki100コールセンター
電話 099-274-2136 (平日 午前9時～午後5時)

各種検診のお問い合わせ先

日置市役所 市民福祉部 健康保険課 健康づくり係
電話 099-248-9421

お知らせ版

※市役所各課の電話番号は全て直通になっています。お掛け間違いのないようお気を付けてください。

「県民の日」について

鹿児島県では、7月14日を「県民の日」に定めています。この日は、平成30年12月に、明治150年を記念して制定されたもので、現在の全県域を含んで鹿児島県が誕生した明治4年の廃藩置県布告の日由来します。同日は、「県民が郷土の歴史や文化を見つめ直し、郷土に対する理解と関心を深め、ふるさとを愛する心を育むことにより、自信と誇りを持って、より豊かな鹿児島県を築き上げることを期する日」としています。さらに、県有施設などの入園・入館料無料化もあります。市民の皆さまにおかれましても、郷土に

対する理解と関心を深めていただく機会としてください。

【お問い合わせ先】

県庁観光・文化スポーツ部文化振興課
☎099-286-2534
本庁社会教育課文化係
☎099-248-9432

ひおき文芸賞作品募集について

日置市文化協会連絡協議会では「第12回ひおき文芸賞」の作品を募集しています。文芸に親しんでいた多くの方として、お気軽にご応募ください。

募集種目

随筆（1篇）・詩（1篇）・短歌（2首）・俳句（2句）・さつま狂句（2句）・川柳（2句）

応募資格

日置市内に在住または勤務・通学されている方

応募規定

本人が創作した未発表作品（1人2種目以内、随筆は、児童生徒不可）

提出期限

9月29日（金）

応募料

無料

その他

作品は返却しません。また、表彰式を後日開催します。

【提出先・お問い合わせ先】

本庁社会教育課文化係
☎099-248-9432
または各支所教育振興課

令和5年度「生涯学習県民大 学講座」のお知らせについて

日置市中央公民館とかがし県民大学中央センターが提携して、次の講座を開催します。どなたでも参加することが出来ます。参加希望の方は、7月31日（月）までに、日置市中央公民館へFAX、電話などで直接お申し込みください。（先着順で定員になりしだい申し込みを締め切ります）

開催日

8月18日（金）

場所

市中央公民館中ホール

受講料

無料

講座①

講座名 読み聞かせを楽しむ

絵本の選び方・読み方のコツ

講座②

講座名 島津氏と徳川家康

関ヶ原の戦いをめぐる懸け引き

講師名

南九州大学

非常勤講師

新名一仁

時間

午後2時～午後3時30分

受付

午後1時30分から

【お問い合わせ先】

市中央公民館

☎099-273-1919
FAX 099-272-3145

低所得の子育て世帯に対する子育て世帯生活支援特別給付金について

食費などの物価高騰に直面し、影響を特に受ける低所得の子育て世帯に対し、その実情を踏まえた生活の支援を行うため、子育て世帯生活支援特別給付金の申請を受け付けています。

給付金の概要、支給要件などについてはホームページに掲載していますので、ご確認いただき、支給対象に該当する方は早めの申請をお願いします。

ご不明な点については、次のお問い合わせ先までご連絡ください。

【お問い合わせ先】

本庁子ども未来課子育て支援係
☎099-201-3421

または各支所地域振興課福祉係

県労働委員会委員による「労使間のトラブルに関する相談会」の開催について

職場のトラブルで悩んでいませんか？

県労働委員会委員（公益委員）（弁護士、大学教授など）、労働者委員（労働組合員など）、使用者委員（会社経営者など）が相談に応じます。

労働者、使用者のどちらでも、お気軽にご相談ください。

【日程】

原則毎月第4火曜日

※令和5年12月のみ19日（火）

※受付は午後4時30分まで

※来庁できない方は、電話相談もできます。

※相談事例 解雇、雇い止め、配置転換、賃上げ、労働条件など

※申し込み 不要（予約優先）

※予約先・お問い合わせ先

県労働委員会事務局（県庁15階）
☎099-286-3943
FAX 099-286-5653

ハンセン病患者者家族に対する補償金制度について

この補償金は、国が誤った隔離政策により、元患者のご家族の皆さまに多大の苦痛と苦難を強いてきたことを心からお詫びし、その精神的苦痛を慰謝するためのものです。

請求に関する情報が、請求から受給まで、請求者およびその指定する者以外に知られることが無いように配慮しています。

秘密は守られますので、まずは、

お電話でご相談ください。不安なお気持ちやご質問にも丁寧にお答えします。

【補償金額①】

180万円

対象者 配偶者（事実婚も含む）、親、子、親の配偶者、子の配偶者、配偶者の親、配偶者の子などの元患者の家族

【補償金額②】

130万円

対象者 兄弟姉妹、祖父母、孫、祖父母の配偶者、兄弟姉妹の配偶者、孫の配偶者、配偶者の祖父母、配偶者の兄弟姉妹、配偶者の孫、曾祖父、母、ひ孫、おじ、おば、おい、めいなどの元患者の家族

※同居など一定の要件が必要な場合があります。

【お問い合わせ先】

厚生労働省 補償金担当窓口
☎03-3595-2262

受付時間 午前10時から午後4時まで（月曜日から金曜日）

土日祝日、年末年始を除く。



厚生労働省ホームページ

商品量目調査会・計量教室の参加者募集について

①商品量目調査会 日常の食料品を試し買いついて、その商品量を計量することで、量目への関心を深めていた

できます。

②計量教室

①商品量目調査会の結果を基に、計量に対する認識を深めてもらい、講義式の教室に参加し、生活に身近な計量器についての理解を深めていただきます。

日時

①8月7日（月）

午後1時30分～午後4時まで

②8月8日（火）

午後1時30分～午後3時まで

場所

①市中央公民館1階中ホール

②市中央公民館2階小会議室

内容

①対象店舗で指定商品を購入いただき、その商品の量を調査します。（購入費用は鹿児島県計量協会が負担。印鑑をご持参ください。）

②前日の量目調査結果の発表や計量器についての説明。また、家庭用計量器の検査も行うため、体温計・キッチンスケールなどをご準備ください。

申込対象者

①、②両日参加可能な二人組（小学校高学年以上で、最低大人1人）

定員

10人（2人×5組）

申込方法

電子メールでお申し込みください。

※記載内容 参加者氏名、年齢、住

所、計量器の持込有無

※先着順となります。枠がない場合はキャンセル待ちとなります。

【申込先・お問い合わせ先】
本庁商工観光課商工政策係
☎099-248-9409
✉shoko@city.hioki.jp

テレビの視聴に関するお知らせ

携帯電話の新しい電波が地上デジタル放送に近い周波数を利用するため、テレビアンテナ設備などに影響がでる場合があります。電波発射予定日以降にテレビ映像に影響がでた際は、コールセンターへご連絡をお願いします。携帯電話の新しい電波による影響の場合は、一般社団法人700MHz（メガヘルツ）利用推進協会が無償で回復作業を行います。

試験電波発射予定日

7月20日（休）

影響が考えられる地域

日置市内一部の地域

【お問い合わせ先】

700MHzテレビ受信障害対策コールセンター

受付時間 午前9時～午後10時（土日祝日を含む）

☎0120-700-012

※右の番号でつながらない場合

☎050-3786-0700（有料）

市有財産売却のお知らせについて

日置市では、次のとおり閉校施設活用の事業提案を募集し、最も優れた事業提案者へ市有財産を売却します。売却に当たっては、さまざまに決まりがありますので詳細につきましては、次のお問い合わせ先へご連絡ください。

- 売却物件 旧上市来中学校施設 (土地 4万5872.10㎡、建物 2832.06㎡)
売却基準価格 1680万円
※売却基準価格以上の提案を原則としますが、地域と関連した良い提案を募集するため、売却基準価格を下回る提案も可とします。

市有財産買受意向表明書受付期限

※公募に参加するには、意向表明書の提出が必要です。8月25日(金)まで
※午前8時30分から午後5時15分まで(ただし、土曜日、日曜日および祝日を除く)

※募集要項や意向表明書の様式などについては、本庁財政管財課に設置しているほか、日置市のホームページからも取得できます。

買受申込書受付期限

9月15日(金)まで

本庁財政管財課財産活用係
099-248-9402
令和5年度かごしま営農塾「入門コース」(夜間塾)受講生募集について
「野菜を作ってみよう」「野菜を販売してみよう」野菜づくりで農業をやってみようなど、これまで農業の経験のない初心者の方を対象に、かごしま営農塾「入門コース」(夜間塾)を開催します。
研修期間 8月18日(金)～9月15日(金)までの間の金曜日 計5回
研修時間 午後7時～午後9時
研修場所 かごしま県民交流センター
研修内容 野菜づくりに関する基礎知識の講義
対象者 農業の経験のない方や家庭菜園をつくる方など
※原則としてすべての講義を受講できる方 80人
受講料 無料
申込方法 申込書に必要事項を記入の上、郵送・FAX・メールでお申し込みください。ただし、募集定員になり次第締め切ります。
様式は農業大学校ホームページよりダウンロードできます。

申込期限

7月14日(金)



農業大学校ホームページ

提出先・お問い合わせ先

〒899-3311 鹿児島県日置市吹上町和田1800
鹿児島県立農業大学校農業研修課
099-245-1074
099-296-6352
nodakiyo@pref.kagoshima.lg.jp

アルムの韓国料理教室「サゲジヨル(四季)」のお知らせについて

日置市の韓国出身国際交流員のアルムさんが、四季折々の食材を使った韓国料理教室を、春・夏・秋・冬の全4回にわたって開催します。第1回目の「夏」では、韓国で夏野菜としてよく食べられている、じゃがいもをテーマに、3品の韓国料理を作ります。季節の食材を使った料理をとおして、韓国の文化や生活を体験してみませんか。
日時 7月23日(日) 午前10時～正午まで
場所 東市来文化交流センター調理室
対象 日置市在住の12歳以上の方(小学生は保護者同伴)
定員 8人(応募者多数の場合、抽選になります)
申込締切 7月19日(水) 午後4時まで
参加費 500円
申込方法 二次元コードまたは本庁

企画課までお電話にてお申し込みください。
099-248-9403
江口浜海浜公園海水浴場の開設について
7月15日(土)の海開きを皮切りに江口浜海水浴場がオープンします。吹上浜初の人エビーチで、穏やかな波と美しい景色が広がります。トイレやシャワーも完備されているほか、海水浴場開設期間中は、安全ネットの設置や監視員の配置により、小さなお子さまから大人まで安心して楽しむことができます。また、SUPやカヌーなどのレンタルもあり、初心者でも気軽にマリンスポーツを体験することができます。



二次元コード

日時 7月15日(土)～8月31日(木)まで 午前10時～午後5時まで
入場料 無料
設備 トイレ、更衣室、コインシャワー、コインロッカー
お問い合わせ先
本庁商工観光課観光戦略係
099-248-9409

2023年鹿児島県男女共同参画週間事業について

7月25日(火)～7月31日(月)は『鹿児島県男女共同参画週間』です。鹿児島県男女共同参画センターでは、『ジェンダー視点でみる「現在」ジェンダー平等で描く「これから」』をテーマに、展示や講演、ワークショップを実施します。ぜひこの機会に、男女共同参画・ジェンダー平等について、一緒に考えてみませんか。

詳しくは、かごしま県民交流センターホームページをご覧ください。



県民交流ホームページ

申込先・お問い合わせ先

鹿児島県男女共同参画センター
男女共同参画推進課
099-221-6603

日置市図書館協議会委員の公募について

このたび、より広く市民の意見などを図書館運営に反映させるため、日置市図書館協議会委員を公募します。図書館協議会とは、図書館の運営に関し、館長の諮問に応ずるとともに、図書館の行う図書館奉仕につき、館長に対して意見を述べる機関です。

公募する委員の人数

1人

応募資格
○国または地方公共団体の職員でない人

令和5年度かごしま営農塾「入門コース」(夜間塾)受講生募集について

「野菜を作ってみよう」「野菜を販売してみよう」野菜づくりで農業をやってみようなど、これまで農業の経験のない初心者の方を対象に、かごしま営農塾「入門コース」(夜間塾)を開催します。
研修期間 8月18日(金)～9月15日(金)までの間の金曜日 計5回
研修時間 午後7時～午後9時
研修場所 かごしま県民交流センター
研修内容 野菜づくりに関する基礎知識の講義
対象者 農業の経験のない方や家庭菜園をつくる方など
※原則としてすべての講義を受講できる方 80人
受講料 無料
申込方法 申込書に必要事項を記入の上、郵送・FAX・メールでお申し込みください。ただし、募集定員になり次第締め切ります。
様式は農業大学校ホームページよりダウンロードできます。

申込期限

7月14日(金)



農業大学校ホームページ

○本市の他の審議会、付属機関の委員でない人
○市内に居住し、選任時(令和5年9月1日)現在、満20歳以上の方
○社会教育に関心を持ち、具体的に活動されている方
○年間2回程度開催する会議などに出席できる方
※その他、詳細につきましては、次のお問い合わせ先へ連絡または市ホームページをご覧ください。

提出書類 市立図書館協議会委員応募申込書
※市ホームページよりダウンロードできます。
提出期限 7月24日(月) 午後5時まで

申込先・お問い合わせ先

本庁社会教育課図書館係(市立中央図書館)
099-273-6886

狩猟免許試験および事前講習会について

鹿児島県では、鳥獣による農作物被害の防止・軽減を図るため、令和5年度狩猟免許試験および事前講習会を行います。希望される方は次のとおりお申し込みください。

狩猟免許試験

日時 8月27日(日) 午前9時
会場 鹿児島地域振興局日置庁

提出先・お問い合わせ先

〒899-3311 鹿児島県日置市吹上町和田1800
鹿児島県立農業大学校農業研修課
099-245-1074
099-296-6352
nodakiyo@pref.kagoshima.lg.jp

アルムの韓国料理教室「サゲジヨル(四季)」のお知らせについて

日置市の韓国出身国際交流員のアルムさんが、四季折々の食材を使った韓国料理教室を、春・夏・秋・冬の全4回にわたって開催します。第1回目の「夏」では、韓国で夏野菜としてよく食べられている、じゃがいもをテーマに、3品の韓国料理を作ります。季節の食材を使った料理をとおして、韓国の文化や生活を体験してみませんか。
日時 7月23日(日) 午前10時～正午まで
場所 東市来文化交流センター調理室
対象 日置市在住の12歳以上の方(小学生は保護者同伴)
定員 8人(応募者多数の場合、抽選になります)
申込締切 7月19日(水) 午後4時まで
参加費 500円
申込方法 二次元コードまたは本庁

申込期限

8月3日(木)

《事前講習会》
日時 8月20日(日) 午前9時
会場 日置市中央公民館3階大会議室
申請期限 8月10日(水)(原則)
受講料 1万円
※次の要件に該当する方は、受講料1万円のうち5千円を助成します。
①有害鳥獣による農作物被害を防止・軽減するために、わな猟免許を取得しようとする農業者や集落の代表者、または農業法人の従業員などである方
②免許取得後、猟友会へ加入できる方
※助成を希望される方は講習会後、受講証明書、領収書および通帳の写しをご持参の上、農林水産課林務水産係へ申請してください。

申込先・お問い合わせ先
本庁農林水産課林務水産係
099-273-8870

行政書士による無料相談会の開催について

日程および場所 7月25日(火) 日吉中央公民館2階小会議室
時間 午後1時から午後4時まで
相談従事者
鹿児島県行政書士会日置支部会員
相談内容 相続、後見、公正証書、

提出先・お問い合わせ先

〒899-271-9211 鹿児島県日置市行政書士岩井田健太郎事務所
099-271-9211

離婚、その他生活相談
※相談内容によっては、行政書士の業務範囲により相談が制限される場合があります。
相談料 無料
その他 相談時間は1人当たり30分です。事前予約のあった方を優先します。
予約先 種子島行政書士事務所
099-272-2405

お問い合わせ先

本庁商工観光課観光戦略係
099-248-9409

お手数ですが
63円切手
をお貼りください

8 9 9 - 2 5 9 2

◎ご氏名
フリガナ _____

年齢 / 歳 _____

◎ペンネーム _____

※記入がない場合、イニシャルで掲載します。

◎ご住所 □□□□□□□□ _____

電話 () - _____

日置市役所
総務課広報戦略係 行
(No.219 / 2023.7月号)

ヨコエ 掲示板

読者の声

～日置市お便り板～

このコーナーは読者の皆さんからの生の声をご紹介します。本紙への感想、皆さんの日置市での出来事など、たくさんのお声を聞かせてください。

◎今月のお題

「海」

夏到来!ジリジリとした夏がやってきました。皆さんはどんな「お楽しみ」を計画していますか?今月は「海」についてのお話をお待ちしています。お便りを掲載させていただいた方に、東市来の「ブドウ2房」をプレゼント。応募締切りは7月24日(月)当日消印有効です。お便りをお待ちしています。

↑点線に沿って切り取ってください。(官製ハガキでも可) ※キリトリ線

お便りありがとうございます!

ヨコエ ① 今月のお題

～先月のお題は「傘」でした～

も う50年前になりますが、高校入学時に母に傘を2本買ってもらいました。1本は折りたたみ、もう1本は普通の傘です。母とおそろいで2本ずつ買ってもらいました。母が亡くなった後も大切に当時のことを思い出しながら使っていました。私の2本の傘は2本とも盗られてしまい、悔しい思いをしています。今は母の分の2本を大切に使っています。
(バーバラ 伊集院町 60歳代)

災害でしたね。大切なものを盗られ、本当に悔しかったと思います。どのような理由があるかと、どのような物であろうと他人の物を盗むことは絶対に許されない行為です。せめて今後は、お母さまが残された傘を長く大切に使いたいと思います。

雨 の多い梅雨時期。いつも悩むことがあります。それは車の乗り降りでの傘の扱い方。どう頑張っても車内は雨水でキラキラ…。あらゆる方法やアイテムを用いた結果「逆さ傘」を手に入れてルンルン気分。この傘、濡れた面が内側になるので、車内に乗り込んだとき、ベチャベチャを緩和してくれます。自然の恵みと上手に付き合えたらと思います。(にこり 伊集院町 40歳代)

恥ずかしながら「逆さ傘」の存在を、にこりさんのお手紙で初めて知りました。インターネットで確認しましたが…なるほど!これで車の中は濡れづらくなりますね。実は私も車内の傘の取り扱いに悩みます。数年前に、土砂降りの翌日に子どもと出かけようとしたところ、ドアを開けた瞬間、濡れたシートから発生した激臭がムワァ〜っと私たちを包み、子どもたちが大騒ぎしたことがありました。次の傘の購入機会には候補リストに入れておきたいと思います!情報提供ありがとうございました!

ヨコエ ② フリートーク

～日置市のこと、身近な話題などなんでもお聞かせください～

昨 年まで伊集院町で働いていました。伊集院は美味しい物もたくさんあり、新しいお店もできて仕事以外にワクワクがたくさんある所でした。もちろん人も優しく、広報は図書館で読んでいましたが、退職してからは、市のホームページから読んでいます。毎月楽しみです。広報を参考に、これからも何かイベントや買い物など出かけますね。(M いちき申木野市 40歳代)

ご愛読ありがとうございます!スマホなどからも見やすいよう工夫して掲載しているデジタル広報紙もご利用いただき、とってもうれしいです。特に「まちの話題」については、広報紙では紙面が限られているため掲載できなかった記事や写真をたくさん掲載しています。私だけでなく各支所の広報担当も、撮影した写真の披露の場があり、やりがいを感じているところです。ぜひ今後ともお付き合いください。イベント情報などもさらに発信してまいります!

結 婚して吹上で生活が始まり、知り合いもまったくいない中で日に日に大きくなるお腹を抱えてバス停まで歩いていると、雨が降り出してしまいました。急いで歩いていると、電気屋さんから奥さまが出てこられ、傘を差しだしてくださいました。「妊婦さんは身体を冷やしたらダメよ」と。20年以上前の話ですが、この日から吹上が大好きです。奥さまありがとうございました。(たむたむ 吹上町 40歳代)

心が温かくなるお話をありがとうございます!そういった思いやりの心を行動に移せた奥さまは本当にすてきな方ですね。最近は急に雨が降ることが多く、ずぶ濡れになった小学生を見ることも少なくありません。車で送ってあげたい気持ちをぐっとこらえています。犯罪を避けるために「いかのおすし」を徹底しなければいけない現代…本当に難しいですね。

※本庁、各支所に読者の声応募BOXも設置してあります。応募BOXの場合は切手もいりませんのでぜひご利用ください!



図書館へようこそ!

Go to Libraries



おすすめ本紹介

今月のイチ押し!
ひよし図書館 オススメ!!

推し活韓国語

柳志英著他/監修 Gakken/刊



「推し」「入隊」といった単語から、「MVがエモい」といったフレーズまで、SNSやオタク同士の会話などでよく使われる韓国語表現を多数収録。「推し活英語」の姉妹編。音声ダウンロードできる3次元コード付き。

中央図書館

発想が広がるファッション・アパレル図鑑

能澤慧子/著 ナツメ社/刊



約1,400のファッションやアパレルに関する用語を解説した一冊。アイテムの特徴や名前の由来、使われ方など、ファッション好きはもちろん、クリエイターを目指す人へもおすすめです。項目ごとのイラストも分かりやすく、楽しめます。

ふきあげ図書館

いつか君に出会ってほしい本

田村文/著 出書房新社/刊



一冊の本との出会いが、人生を変えることがある。短いフレーズから、力をもらうこともある…。思春期のきみに出会ってほしい本158冊。

ひよし図書館

あした話したくなる おもわずびっくり身近な科学

金子丈夫/監修 朝日新聞出版/刊



つらいめにあうとからくなる野菜があるんだって!大人になると骨の数がへるらしいよ!思わずだれかに教えたくなる、身近な科学の話を紹介する。後ろから読む、科学のクイズも掲載。

東市来図書館

山岳アスリートに教わる山の歩き方

小川社太/作 山と溪谷社/刊



登山をしてみたい。けど足腰の痛みやバテしてしまう不安が…。そんな不安を解消し、疲れにくい歩き方やペース配分などを知って、山を快適に歩きましょう。

市長おすすめ

生きるぼくら

著者: 原田マハ 出版社: 徳間書店



ひきこもり、コメ作り、認知症。今の日本社会でも特に重要なテーマが丁寧に織り込まれることで、この一冊を通して少しだけ未来の地域社会の可能性を垣間見させてもらえます。最高の読後感。大隅でコメ作りをしていた祖母のことを思い出しながらあつという間に読み終わりました。

イベント情報

◎イベントは状況により、中止や時間の短縮、内容を変更する場合があります。

場 所	イベント名	日 時
中央図書館	むぎばたけのおはなし会	7月26日(水)、8月9日(水) 10:30~
	みつばち文庫のおはなし会	7月22日(土) 10:30~
	図書館友の会	7月25日(火) 9:30~
東市来図書館	こけけおはなし会	8月5日(土) 10:30~
ひよし図書館	成人読書会	7月19日(水) 10:30~
	おはなし会	8月12日(土) 10:00~
ふきあげ図書館	おはなし会(ぼけっとファンタジー)	7月は実施しません。
	赤ちゃんのおはなし会	8月5日(土) 10:30~ 2~3歳児のおはなし会 8月19日(土) 10:30~

開館情報

図 書 館	開 館 時 間	休 館 日	電 話
中央図書館	9:00~19:00	毎週木曜日、7月18日(火)	273-6886
東市来図書館	9:00~18:00	毎週月曜日、7月28日(金)	274-9610
ひよし図書館	(土・日・祝日)	毎週月曜日、8月11日(金)	292-2001
ふきあげ図書館	9:00~17:00	毎週月曜日、7月21日(金)	245-1711

図書館長のひとり言

「夏休みと図書館」

梅雨が明けたとたん夏空が広がり、強い日差しが照りつけるようになります。そんな日は、木陰に入るだけでほっとした心地になります。子どもたちが楽しみにしている夏休みがもうすぐやります。昔の子どもたちは宿題をそっちのけて、川遊びや虫取りなど、外遊びに夢中になったのですが、今の子どもたちはどうでしょうか。宿題、塾の勉強、習い事に追われ、夏休みもゆっくりできないのかもしれない。また、コロナやインフルエンザ、熱中症なども心配です。そうすると、クーラーのきいた部屋にひきこもってスマホの画面に夢中になっている姿を想像してしまいます。そんなときはゲームの時間を少し減らして、本を開いてほしいと思います。

いつも夏休みになると、図書館には開館と同時に多くの子どもたちが学習のため訪れています。涼しい空間で宿題をしたり、読書したりしています。自由研究のテーマを探しにくる子もいます。ぜひ、子どもたちに図書館を利用するよう声掛けてください。



日置市立図書館ホームページ

検索



伊集院地域

(出生児) 柳瀬 紬希 篤志 妙内区
 (保護者) 西園 彩生 隆生 上之馬場
 鍋谷 颯杜 憲作 上方限
 阿多 陽菜 直之 瀬戸内
 下迫 來音 涼太 徳重東
 山下 絆乃 雄也 向江町
 峯崎 愛依彩 亮太 宮脇
 上田 碧波 彩女 徳重東
 上之蘭 涉 信二 平古
 永田 楓華 大輔 猪鹿倉
 榎園 弥莉 明義 瀬戸内

おめでた



5月受付分(敬称略)



東市来地域

(出生児) 望月 咲舞 咲優花 堀内
 (保護者) 元 北野 岩口 大津
 北野 烈士 慈音 瑞葉
 岩口 哲 優 徹也
 大津 徹也 朝日ヶ丘
 元 恭平 清藤 妙内区

※市民の窓は希望した方のみ掲載しています。

東市来地域

(故人) 今田 一森 大平
 藤川 晃 古市
 赤崎 敏子 皆田東
 桑木野トシ子 中央
 今田 米子 下養母
 徳田 勇 江口
 藤井 文子 平迫比良

伊集院地域

(故人) 中村 建 麓東
 中馬 理恵 駅前
 永井 隆 向江町
 外園 照雄 猪鹿倉
 田代 継則 郡上

おくやみ

5月受付分(敬称略)

吹上地域

(故人) 牧野 和子 南宮内
 松下キヨ子 平鹿倉
 原口 良子 花熟里
 堂脇 照孝 川中
 岡元フヂエ 上和田
 中村 定藏 湯之元
 徳重 ノブ

日吉地域

(故人) 宮脇 庸偵 諏訪
 永濱ムツ子 八幡
 瀧山 達也 二瀬
 野口 秀人 草原
 小吹ナミ子 扇尾



編集たいむ

◆7月になり、ジリジリとした暑い夏がやってきました。熱中症対策と感染対策の両立が欠かせない夏となりそうです。◆さて、5月中旬から多くのイベントが続々と開催され始めています。広報担当としては、当日の写真撮影はもちろん、事務所に帰ってきてからの記事作成の業務が増えてきました。どのよう効率よく文書作成をこなしていくのかと頭を悩ませ、インターネット上にヒントを探していると、目に留まったのは「ChatGPT」。これは高度なAI技術によって人間のように自然な会話ができるAIチャットサービスで、昨年11月から無料で公開されて話題になっているサービスです。文章を作成するうえで必要な情報や文字数などを指定すれば、ものの数秒で文章が作成されてしまいます。「これはいい!」と喜びましたが、数秒後、ふと我に返りました。できあがった文章に、自分の「見て聞いて感じたこと」が見えませんでした。便利な技術なので、全てを頼るのではなく、文章の書き出しや表現などに、うまく活用していきたいと思えます。◆人間は楽になるために、いろいろなものを発明してきました。そして発明したものは人間に代わって仕事をしています。数十年後も、自分がしている仕事が残る仕事をしよう! さあ!

ヨミゴト Readers' voice
 皆さんの声
 待っています。

読者の皆さんの生の声をお届けする掲示板です。「今月のお題」から「フリートーク」まで、皆さんの生の声を何でもお待ちしております。

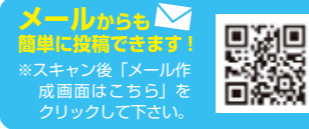

※個人情報の取り扱い
 ・ご記入いただいた個人情報は、お便りのご紹介、プレゼントの発送以外の目的では使用しません。
 ※文書の添削
 ・掲載する文書は、添削させていただきます場合がありますので、あらかじめご了承ください。

- Readers' voice
- ① 話題の内容に○をお願いします。 1. 今月のお題 2. フリートーク
 - ② ①で選択した内容をお書きください。フリートークでは、広報紙を読んだ感想、今後取り上げてほしい記事から皆さんの周りであった身近な出来事や話題まで、何でも好きなことをお書きください。
 - ③ アンケート：好きな記事を2つ○でお選びください。 1. 特集 2. 行政インフォメーション 3. まちの話 4. Hioki100情報 5. お知らせ版 6. 市民の窓 7. 編集たいむ

プレゼント応募締切：令和5年7月24日(月)※当日消印有効

今月のプレゼント! お便りを掲載させていただいた方に



東市来の「ブドウ2房」をプレゼント!

ぶどうのシーズン到来! 今月は東市来の「ぶどう」をプレゼントします! 日置市では「巨峰」や「シャインマスカット」を中心に約10品種が栽培されており、ぶどう狩りはもちろん市内物産館などでもお買い求めいただけます。また、発送も行っています。7月下旬には、いよいよ市内観光ぶどう園がオープンします。生産者の皆さんが丹精込めて栽培した日置市産のぶどうをぜひご賞味ください。

商品お問い合わせ先:
 東市来支所産業建設課農林水産係 ☎099-274-2114

※読者プレゼントを提供して下さる方を募集しています。総務課広報戦略係までご連絡ください(TEL 248-9401)。

◎広報紙に広告を載せませんか?

市民の方への企業紹介と市の財源確保や企業の発展に貢献するために広報紙有料広告を行っています(最終頁参照)。希望の企業は、下記の広告代理店までご連絡ください。
 ■令和5年度 日置市有料広告代理店
 (株)鹿児島新生社印刷 ☎099(261)0111

◎広報紙に関するお問い合わせ先

日置市役所 総務課 広報戦略係 日置市伊集院町郡一丁目100番地 ☎099(248)9401 FAX:099(273)3063

今月の表紙

「せつぺとべ」



日吉地域の八幡神社と鬼丸神社で4年ぶりに開催された「せつぺとべ」。日吉地域最大の伝統行事で、若人たちが白装束に身を包み、五穀豊穡を祈願して田んぼを飛び跳ねました。久しぶりの開催でしたが、多くの観客が訪れ、大いににぎわいました。無邪気に飛び跳ねる表情が印象的だった1枚です。(6月4日 日吉町)

◎市の人口(住民基本台帳)

6月1日現在(前月比)
 総人口 / 46,808人(-14)
 男性 / 22,236人(-16)
 女性 / 24,572人(+2)
 世帯数 / 22,679世帯(-2)

◎地域別人口

東市来地域 10,516人
 伊集院地域 25,110人
 日吉地域 4,324人
 吹上地域 6,858人



市章
 鹿児島県日置市
 市の面積 253.01km²

いろいろなカタチで

デジタル版広報ひおき

過去の広報紙

紹介しているよ!

マチイロ

マイ広報紙

あなたのなりたいを叶えます

2025年度 成人式 受付中!!

styling collection

おまかせください!

美容室 **Ange** ~アンジュ~
from ELie ELie

定休日 毎週月曜日、第3日曜日
TEL 099-272-5733 (予約優先)
営業時間 平日・土 9:00 ~ 18:30
日・祝 9:00 ~ 18:00

感染予防対策徹底中



O₃ PREMIUM でコロナ対策万全! ご安心してご来店ください。

まつ毛にハリ・コシ・ボリューム! ドラマティックな革命を!
New! まつ育 = ラッシュアデクト = える!!

ナノ化されたペプチドと、まつ毛まゆ毛ケアに効果的に作用する成分が配合されたコンディショニングにより、たった3週間ほどの連続使用で、自まつ毛や、自まつ毛のはり・コシ・ボリューム感・ツヤを高め、美しいまつ毛・まゆ毛へと導きます。

自まつ毛はサロンでケアする時代。わずか3週間で見えます

ネイル まつ毛パーマ マツエク

LINE、DM からのご予約・変更できます。

新しいクーポンやメニューのご案内やお手入れ方法など載せています!

CoCo ~from Ange~

定休日 毎週月曜日、第1火曜日
TEL 080-3460-4538 (予約優先)
営業時間 9:30 ~ 18:00
場所 タイヨウグランド伊集院店内

土地 建物 その他 **高価買取** 致します

当地域の不動産買取は 買取実績豊富な あいハウジングにお任せください!

- 相続した不動産をどうすればいいの?
- 建て替えのため今の家を売却したい...
- 使っていない土地を有効に活用したい...
- 空家があるが管理が大変...
- とにかく早急に不動産を売却したい...

こんなお悩みはありませんか?

まずはお気軽にお電話ください **0120-157-226**

無料査定 秘密厳守 スピード買取

地目、不動産の形態、土地の大小は問いません!!
まずは上記フリーダイヤルまでお電話ください

あいハウジング
AI HOUSING

鹿児島市石谷町1868-12 TEL.099-278-1111 FAX.099-278-3177

建築家と一緒につくる 高性能なデザイナーズ住宅を、手の届く価格で。

「アトリエ建築家」と呼ばれるプロの建築家がつくる 住みやすくてカッコいい家 高気密・高断熱・高耐震の“高性能住家” 誰もが「いつかは住んでみたい」と思う 理想の住宅を手の届く価格で。 お客様おひとりお一人の家づくりへの想いをカタチにします。

あなたの家づくりを応援!!

マイホーム資金セミナー 好評予約受付中
モデルハウス見学予約受付中 ※完全予約制ですので、事前にご連絡ください。

詳しくはHPまたはお電話にてお問い合わせください。

お問い合わせ **0120-099-378**
株式会社 東木材 〒898-0065 枕崎市桜山東町969
URL:https://conohome.com/